

13

ROMÂNIA
JUDEȚUL BOTOȘANI
MUNICIPIUL BOTOȘANI
CONSILIUL LOCAL

Consiliul Local al
Municipiului Botoșani
PROIECT DE HOTĂRÂRE
nr. 457 din 22.11.2021

PROIECT DE HOTĂRÂRE
privind acceptarea unor donații

CONSILIUL LOCAL AL MUNICIPIULUI BOTOȘANI

analizând propunerea domnului Primar Cosmin Ionuț Andrei, privind acceptarea unor donații constând în terenul în suprafață măsurată de 50 m.p., identificat cu nr. cadastral 68274, situat în Aleea Victor Tufescu nr. 15, Municipiul Botoșani, respectiv terenul în suprafață totală de de 143 mp, situat în str. Constantin Dracsini nr. 18 B – lotul 21, format din două parcele – parcela 156/36 (34 mp) și parcela 156/37 (109 mp)

văzând raportul Serviciului Patrimoniu, din cadrul aparatului de specialitate al primarului și rapoartele comisiilor de specialitate ale Consiliului local al Municipiului Botoșani,

având în vedere adresele numiților Dughilă Alexandru Olimpian și Dughilă Alexandra, respectiv Popa Marius Costin, Popa Ioana Cristina, Stanciu Michel și Stanciu Elena Diana, prin care își manifestă intenția de a dona terenurile indicate mai sus,

în conformitate cu prevederile art. 863, art. 984, art. 985, ale art. 1011 și următoarele din Cod Civil, republicat, precum și ale art. 18 din Legea nr. 82/1991 a contabilității, republicată, cu modificările și completările ulterioare,

în temeiul prevederilor art. 196, alin. (1), lit. (a) coroborat cu prevederile art. 129, alin. (2), lit. (c), art.139, alin. (2), art. 291, alin. (3), lit. (a) și alin. (5) și art. 240 alin. (2) din Ordonanța de Urgență a Guvernului României nr. 57/2019 din 3 iulie 2019 privind Codul administrativ, cu modificările și completările ulterioare,

HOTĂRĂȘTE:

Art.1. (1) Se acceptă donația numiților Dughilă Alexandru Olimpian și Dughilă Alexandra, a terenului în suprafață de 50 mp, identificat cu nr. cadastral 68274 din Cartea funciară 68274 Botoșani, situat în Municipiul Botoșani, Aleea Victor Tufescu nr. 15, Județul Botoșani.

(2) Se acceptă donația numiților Popa Marius Costin, Popa Ioana Cristina, Stanciu Michel și Stanciu Elena Diana a terenului în suprafață de 143 mp – lotul 21, având numărul cadastral 67158, format din parcela 156/36 în suprafață de 34 mp și parcela 156/37 în suprafață de 109 mp, situat în Municipiul Botoșani, str. Constantin Dracsini nr. 18 B, jud. Botoșani.

(3) Cheltuielile aferente încheierii și autentificării actelor de donație vor fi suportate de către donatar.

Art. 2. (1) Se aprobă preluarea în evidențele contabile ale Municipiului Botoșani a terenului în suprafață măsurată de 50 mp, identificat cu nr. cadastral 68274 din Cartea funciară 68274 Botoșani, situat în Municipiul Botoșani, Aleea Victor Tufescu nr. 15, județul Botoșani, precum și a terenului în suprafață de 143 mp – lotul 21, având numărul cadastral 67158, format din parcela 156/36, în suprafață de 34 mp și parcela 156/37, în suprafață de 109 mp, situat în Municipiul Botoșani, str. Constantin Dracsini nr. 18 B, jud. Botoșani.

(2) Se aprobă includerea bunurilor imobile ce fac obiectul donațiilor, menționate la art. 1, din prezenta hotărâre în domeniul public al UAT Botoșani, inventarul bunurilor care aparțin domeniului public al UAT Botoșani urmând să se completeze corespunzător potrivit prevederilor prezentei hotărâri.

Art. 3. Se mandatează domnul Gherase Iulius Sebastian, Șef Serviciu Patrimoniu din cadrul Direcției Urbanism, să semneze actele autentice de acceptare a donațiilor.

Art. 4. Primarul Municipiului Botoșani, prin Serviciul Patrimoniu și Serviciul Contabilitate, va asigura îndeplinirea procedurilor legale în vederea transferului de proprietate a bunului și pentru completarea inventarului domeniului public.

Art.5. Prezenta hotărâre se comunică Primarului Municipiului Botoșani, Serviciului Patrimoniu, Serviciul Contabilitate și Instituției Prefectului Județul – Botoșani.

INIȚIATOR,
Primar, Cosmin Ionuț Andrei,

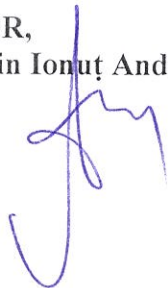

AVIZAT PENTRU LEGALITATE,
Secretar general, Oana Gina Georgescu

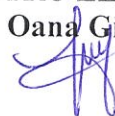

Serviciul Patrimoniu
Nr. INT 6040 din 18.11.2021

Aprobat ,
Primar,
Cosmin Ionuț Andrei



Raport de specialitate

În baza referatului de aprobare, semnat de initiator, Primarul municipiului Botoșani, domnul Cosmin Ionuț Andrei;

Având în vedere intenția numiților Dughilă Alexandru Olimpian și Dughilă Alexandra de donare a unui teren în suprafață de 50 mp, identificat cu nr. cadastral 68274 din Cartea funciară 68274 Botoșani, situat în Municipiul Botoșani, Aleea Victor Tufescu nr. 15, precum și intenția numiților Popa Marius Costin, Popa Ioana Cristina, Stanciu Michel și Stanciu Elena Diana de donare a unui teren în suprafață de 143 mp – lotul 21, având numărul cadastral 67158, format din parcela 156/36, în suprafață de 34 mp și parcela 156/37, în suprafață de 109 mp, situat în municipiul Botoșani, str. Constantin Dracsini nr. 18 B, jud. Botoșani, terenuri care vor fi utilizate de către Municipiul Botoșani pentru edificarea unor străzi publice.

Sub aspect legal, potrivit dispozițiilor art. 863 Cod Civil, una din modalitățile de dobândire a dreptului de proprietate publică este donația sau legatul, acceptat în condițiile legii, dacă bunul, prin natura lui sau prin voința dispunătorului, devine de uz ori de interes public. Potrivit Anexei 4- LISTA cuprinzând unele bunuri care aparțin domeniului public al comunei, al orașului sau al municipiului*) la Ordonanța de Urgență nr. 57/2019 din 3 iulie 2019 privind Codul administrativ, domeniul public local al comunelor, orașelor și municipiilor este alcătuit din următoarele bunuri:

1. drumurile comunale, vicinale și străzile;

În baza art.1011 și următoarele din Legea nr. 287/2009 privind Codul civil, republicată, cu modificările și completările ulterioare, "(1) Donația se încheie prin înscris autentic, sub sancțiunea nulității absolute".

În conformitate cu dispozițiile art. 129, alin.(2), lit. (c) și art.291, alin. (3), lit. (a) și alin. (5) din Ordonanța de Urgență nr. 57/2019 din 3 iulie 2019 privind Codul administrativ, cităm:

"(2) Consiliul local exercită următoarele categorii de atribuții:

c) atribuții privind administrarea domeniului public și privat al comunei, orașului sau municipiului;

(3) Acceptarea donațiilor și a legatelor făcute către unitățile administrativ-teritoriale se aprobă prin:

a) hotărâre a consiliului județean, respectiv a Consiliului General al Municipiului București ori a consiliului local al comunei, al orașului sau al municipiului, după caz, pentru donațiile și legatele de bunuri imobile

(5) Donațiile și legatele cu sarcini sau pentru care există restanțe de impozite sau taxe pot fi acceptate după cum urmează:

b) numai cu aprobarea consiliului local sau, după caz, a consiliului județean, cu majoritatea calificată definită la art. 5 lit. d), de două treimi din numărul consilierilor locali în funcție, în cazul donațiilor și legatelor făcute către unitățile administrativ-teritoriale."

În consecință, Serviciul Patrimoniu din cadrul aparatului de specialitate al Primarului Municipiului Botoșani, avizează favorabil proiectul de hotărâre privind acceptarea unei donații constând în teren în suprafață de 50 mp, identificat cu nr. cadastral 68274 din Cartea funciară 68274 Botoșani, situat în Municipiul Botoșani, Aleea Victor Tufescu nr. 15 și în teren în suprafață de 143 mp – lotul 21, având numărul cadastral 67158, format din parcela 156/36, în suprafață de 34 mp și parcela 156/37, în suprafață de 109 mp, situat în municipiul Botoșani, str. Constantin Dracsini nr. 18 B, jud. Botoșani, terenuri care vor fi utilizate de către Municipiul Botoșani pentru edificarea unor străzi publice, apreciind că îndeplinește condițiile legale pentru a fi aprobat în forma prezentată.

Întocmit
Șef Serviciu Patrimoniu
Sebastian Iulius Gherase



Arhitect Șef
Alexandru Agavriloae





Primăria
Municipiului
Botoșani

România
Județul Botoșani
Municipiul Botoșani

CF: 3372882

Nr.INT 6041 din 18 .11.2021

**APROBAT,
PRIMAR,
COSMIN IONUȚ ANDREI**

REFERAT DE APROBARE

Având în vedere proiectul de hotărâre privind acceptarea unor donații constând în teren în suprafață de 50 mp, identificat cu nr. cadastral 68274 din Cartea funciară 68274 Botoșani, situat în Municipiul Botoșani, Aleea Victor Tufescu nr. 15 și în teren în suprafață de 143 mp – lotul 21, având numărul cadastral 67158, format din parcela 156/36, în suprafață de 34 mp și parcela 156/37, în suprafață de 109 mp, situat în municipiul Botoșani, str. Constantin Dracsini nr. 18 B, jud. Botoșani, terenuri care vor fi utilizate de către Municipiul Botoșani pentru edificarea unor străzi publice și raportul de specialitate întocmit de Serviciul Patrimoniu, vă rugăm să aprobați supunerea spre dezbateră și aprobare în ședința Consiliului Local al Municipiului Botoșani a proiectului de hotărâre în forma prezentată.

**Șef Serviciu Patrimoniu,
Sebastian Julius Gherase**

29.10.2021

S. Patrimoniu
+ Anu Arhitect Sep
03.11.2021

CERERE

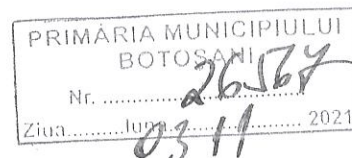

Subsemnatii,

POPA MARIUS-COSTIN și POPA IOANA-CRISTINA, cetățeni români, soți, domiciliați în Sat. Miroslavești (Com. Miroslavești), Jud. Iași, respectiv în Mun. Iași, Bld. Tinerilor Vladimir, bl. 1, et.4, ap.17, Jud. Iași, posesori ai CI seria MZ nr.793664, eliberată de SPCLEP Pașcani la data de 05.06.2019, CNP 1810504226718, respectiv a CI seria MZ nr.204362 eliberată de SPCLEP Iași la data de 08.08.2013, CNP 221027070056, ambii reprezentați prin mandatar POPA AURORA, cetățean român, domiciliată în Mun. Botoșani, Str. Mihai Eminescu nr. 77, sc. A, et. 1, ap. 1, jud. Botoșani, identificată cu CI seria MZ nr. 40756, eliberată de SPCLEP Botoșani la data de 22.02.2013, CNP 2560220070100, conform procurii autentificată sub nr.3045 din data de 12.09.2019 la SPN NOTARIAS-notar public Marian Viorica cu sediul în Botoșani,

și

STANCIU MICHEL, cu dublă cetățenie română și franceză, născut la data de 17.02.1954, în România – localitatea Șcheia, Jud. Botoșani, cu domiciliul declarat în 18 AVENUE CLEMENT ADER 78330 MONTESSON FRANCE, posesor al pașaportului tip P nr. 166961391, eliberat de autoritățile din Franța la data de 05.06.2013, CNP 170080320000 și STANCIU ELENA DIANA (cunoscută și sub numele STANCIU ELENA DIANA MAGDALENA), CNP 2510420400065, cu cetățenie română, franceză și americană, născută la data de 20.04.1955, în România – București, cu domiciliul declarat în 18 AVENUE CLEMENT ADER 78330 MONTESSON FRANCE, posesoare a pașaportului tip P nr. 16AV29900, eliberat de autoritățile din Franța la data de 20.04.2016 și a pașaportului tip P nr. 466961391, eliberat de autoritățile din Statele Unite ale Americii la data de 02.02.2010, soți, ambii reprezentați prin mandatar SOFRONEA VICTOR-DANIEL, cetățean român, domiciliat în Sat. Sfântu Ilie (Com. Șcheia), Str. Păcii nr.67, Jud. Suceava, identificat cu CI seria MZ nr. 40937, eliberată de SPCLEP Suceava la data de 21.07.2010, CNP 1700803200000, conform procurii autentificată sub nr.3046 din data de 12.09.2019 la SPN NOTARIAS-notar public Marian Viorica cu sediul în Botoșani,

în calitate de proprietari, vă rugăm a desemna o persoană împuternicită din partea Primăriei Municipiului Botoșani care să primească prin act notarial de donație Lotul 21 - teren arabil în suprafață totală de 143 m.p., (34 m.p., p.c. 156/36 și 109 m.p., p.c. 156/37) situat în intravilanul Mun. Botoșani, Str. Constantin Dracsini nr.18B, jud. Botoșani, având urmatoarele vecinătăți: Str. Ludovic Daus CF 60869; Lot 1; Lot 3; Lot 4; CF 66528, cu număr cadastral 67158, în vederea lărgirii căilor de acces existente.

PROPRIETARI,

POPA IOANA-CRISTINA

POPA MARIUS-COSTIN

ambii reprezentanți prin mandatar

POPA AURORA

STANCIU MICHEL

STANCIU ELENA DIANA

ambii reprezentanți prin mandatar

SOFRONEA VICTOR-DANIEL

Plan de amplasament și delimitare a imobilului

Scara 1: 500

Nr. cadastral	Suprafața măsurată a imobilului (mp)	Adresa imobilului
67198	143	Municipiul Botoșani, Str. Constantin Dracsini nr.18B, jud. Botoșani.

Nr. Cartea Funciara	Unitatea Administrativ Teritorială (UAT)
	BOTOȘANI

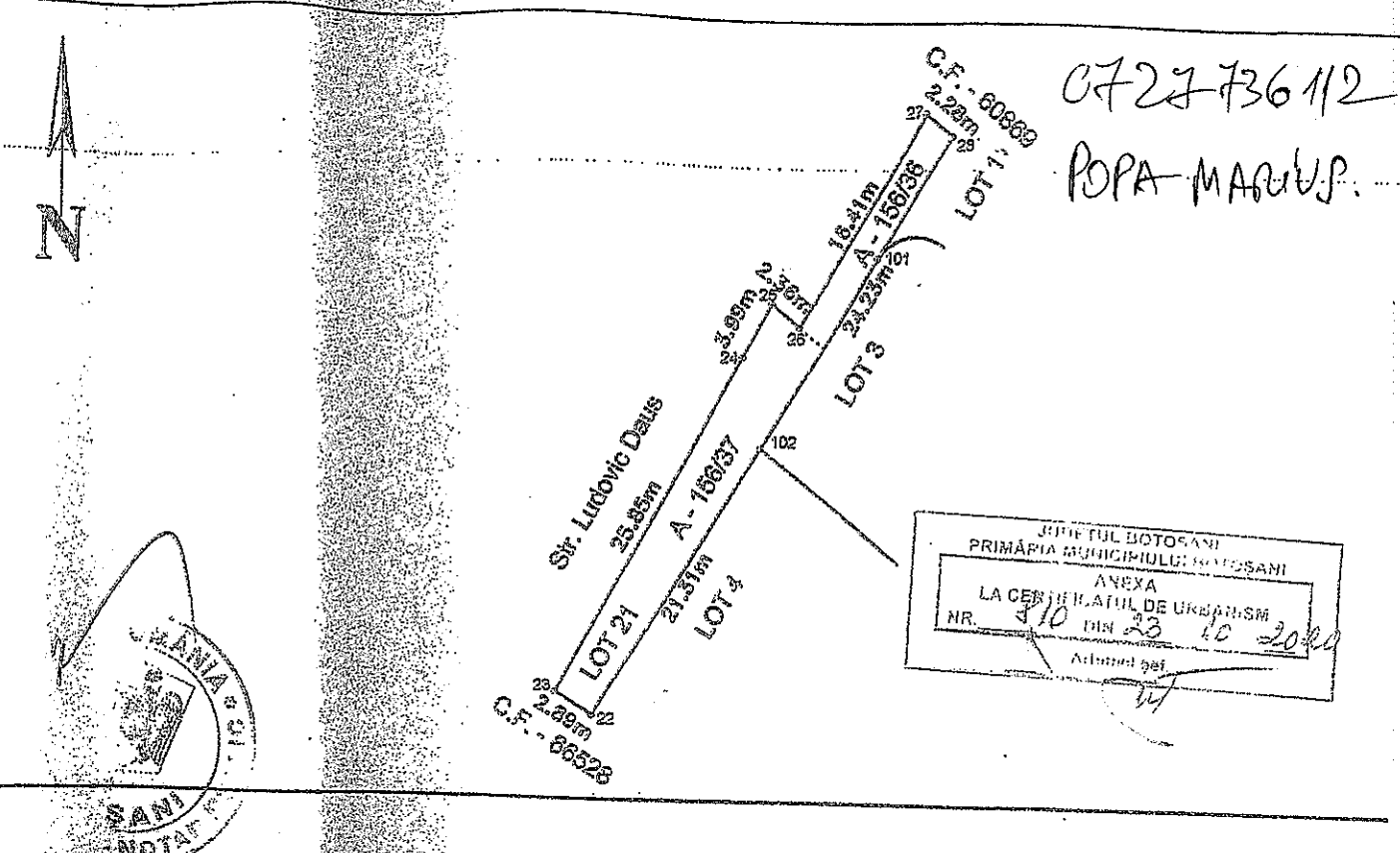

A. Date referitoare la teren			
Nr. parcela	Categorie de folosință	Suprafața (mp)	Mențiuni
156/36	A	34	Imobil înregistrat în planul cadastral fără localizare certă datorită lipsei planului parcelar.
156/37		109	
Total		143	

B. Date referitoare la construcții			
Cod	Destinația	Suprafața construită la sol (mp)	Mențiuni
-	-	-	-
Total		-	-

Suprafața totală măsurată a imobilului = 143 mp
Suprafața din act = 143 mp

Executant Ing. Harasim Dracsini-Constantin (Stampă și semnătură)	Inspector Confirma introducerea imobilului în baza de date integrată și atribuirea numărului cadastral PUBLICITATE IMOBILIA Semnătura și pecete CORNESCHI IRINA Data: 30.10.2019 Stampila BCPI
---	--

CARTE FUNCİARĂ NR. 67158
COPIE

Carte Funciară Nr. 67158 Botoșani

A. Partea I. Descrierea imobilului

TEREN Intravilan

Adresa: Loc. Botosani, Str Constantin Dracsini, Nr. 18B, Jud. Botosani.

Nr. Crt	Nr. cadastral Nr. topografic	Suprafata* (mp)	Observatii / Referinte
A1	67158	143	Imobil inregistrat in planul cadastral fara localizare certa, datorita lipsei planului parcelar.

B. Partea II. Proprietari și acte

Înscrieri privitoare la dreptul de proprietate și alte drepturi reale		Referințe
93298 / 19/11/2019		
Act Notarial nr. 3814, din 19/11/2019 emis de SPN NOTARIAS;		
B1	Se infiinteaza cartea funciara 67158 a imobilului cu numarul cadastral 67158/Botoșani, rezultat din dezmembrarea imobilului cu numarul cadastral 67010 in scris in cartea funciara 67010;	A1
Act Notarial nr. 3098, din 17/09/2019 emis de Marian Viorica;		
B2	Se infiinteaza cf. 67010 a imobilului cu nr. cad. 67010/Botoșani ca urmare a alipirii urmatoarelor 2 imobile: -- nr.cad.61636\cf.61636; -- nr.cad.66527\cf.66527;	A1
<i>OBSERVATII: pozitie transcrisa din CF 67010/Botoșani, in scrisa prin incheierea nr. 72641 din 17/09/2019;</i>		
Contract De Vanzare-Cumparare nr. 5953, din 08/11/2004 emis de BNP"Martha Săndulache Dârjan"-Botoșani;		
B3	Intabulare, drept de PROPRIETATE, dobandit prin Conventie, cota actuala 37/100, cota initiala 37/100 1) STANCIU MICHEL , căsătorit cu 2) STANCIU ELENA DIANA , bun comun <i>OBSERVATII: pozitie transcrisa din CF 67010/Botoșani, in scrisa prin incheierea nr. 72641 din 17/09/2019; pozitie transcrisa din CF 61636/Botoșani, in scrisa prin incheierea nr. 22255 din 30/05/2008; (provenita din conversia CF 21977)</i>	A1
Act Notarial nr. act.de dezlipire nr. 1164, din 18/04/2019 emis de SPN NOTARIAS;		
B4	Se infiinteaza cartea funciara 66527 a imobilului cu numarul cadastral 66527/Botoșani, rezultat din dezmembrarea imobilului cu numarul cadastral 66326 in scris in cartea funciara 66326; <i>OBSERVATII: pozitie transcrisa din CF 67010/Botoșani, in scrisa prin incheierea nr. 72641 din 17/09/2019; pozitie transcrisa din CF 66527/Botoșani, in scrisa prin incheierea nr. 31320 din 18/04/2019;</i>	A1
Act Notarial nr. 3183, din 09/11/2018 emis de SPN Notarias;		
B5	Se infiinteaza cf. 66326 a imobilului cu nr. cad. 66326/Botoșani ca urmare a alipirii urmatoarelor 2 imobile: -- nr.cad.66280\cf.66280; -- nr.cad.66313\cf.66313; <i>OBSERVATII: pozitie transcrisa din CF 67010/Botoșani, in scrisa prin incheierea nr. 72641 din 17/09/2019; pozitie transcrisa din CF 66527/Botoșani, in scrisa prin incheierea nr. 31320 din 18/04/2019; pozitie transcrisa din CF 66326/Botoșani, in scrisa prin incheierea nr. 82900 din 12/11/2018;</i>	A1
Act Notarial nr. 3183, din 09/11/2018 emis de SPN Notarias; Act Notarial nr. 1617, din 22/09/2006 emis de BNP Ana Țăranu (încheiere nr. 77096/22.10.2018, nr. 18881/02.10.2006); Act Notarial nr. 3010, din 19/10/2018 emis de SPN Notarias, act notarial nr. 18 din 30.10.2018 emis de SPN Notarias (încheiere nr. 77071/22.10.2018);		
B6	Intabulare, drept de PROPRIETATE, dobandit prin Conventie, cota actuala 63/100, cota initiala 63/100 1) POPA MARIUS COSTIN , căsătorit cu 2) POPA IOANA CRISTINA , bun comun	A1

Înscrieri privitoare la dreptul de proprietate și alte drepturi reale		Referințe
OBSERVAȚII: pozitie transcrisa din CF 67010/Botoșani, inscrisa prin incheierea nr. 72641 din 17/09/2019; pozitie transcrisa din CF 66527/Botoșani, inscrisa prin incheierea nr. 31320 din 18/04/2019; pozitie transcrisa din CF 66326/Botoșani, inscrisa prin incheierea nr. 82900 din 12/11/2018;		
Act Administrativ nr. 85011, din 23/10/2019 emis de BCPI Botoșani;		
B7	se notează propunerea de admitere a operațiunii de dezmembrare a imobilului OBSERVAȚII: pozitie transcrisa din CF 67010/Botoșani, inscrisa prin incheierea nr. 87449 din 31/10/2019;	/ B.8 A±
Act Notarial nr. 3814, din 19/11/2019 emis de SPN NOTARIAS;		
B8	se notează radierea operațiunii de dezmembrare	A1

C. Partea III. SARCINI

Înscrieri privind dezmembrămintele dreptului de proprietate, drepturi reale de garanție și sarcini		Referințe
36646 / 12/06/2020		
Act Notarial nr. 882, din 05/06/2020 emis de SPN NOTARIAS; Act Notarial nr. 920, din 12/06/2020 emis de SPN NOTARIAS;		
C1	Intabulare, drept de SERVITUTE, DE TRECERE, în favoarea imobilului înscris în CFE 67140/Botoșani 1) FERARU EDUARD 2) ICHIM LAVINIA-GEORGIANA	A1
72963 / 14/10/2020		
Act Notarial nr. 2154, din 13/10/2020 emis de Societatea Profesională Notarială "NOTARIAS" Botoșani;		
C2	Intabulare, drept de SERVITUTE, de trecere cu titlu gratuit în favoarea imobilului cu nr. cadastral 67141 înscris în CF 67141/Botoșani 1) FUNDAȚIA HAND OF HELP, CIF:3792045 OBSERVAȚII: Vezi CF 67141/Botoșani	/ C.6, C.7 A±
72982 / 14/10/2020		
Act Notarial nr. 2154, din 13/10/2020 emis de SPN Notarias;		
C3	Intabulare, drept de SERVITUTE de trecere cu titlu gratuit în favoarea imobilului înscris în CF 67142 1) FUNDAȚIA HAND OF HELP, CIF:3792045	/ C.6, C.7 A±
73024 / 14/10/2020		
Act Notarial nr. 2155, din 13/10/2020 emis de Societatea Profesională Notarială "NOTARIAS" Botoșani;		
C4	Intabulare, drept de SERVITUTE, de trecere cu titlu gratuit în favoarea imobilului cu nr. cadastral 67143 înscris în CF 67143/Botoșani 1) FUNDAȚIA HAND OF HELP, CIF:3792045 OBSERVAȚII: Vezi CF 67143/Botoșani	A±
73028 / 14/10/2020		
Act Notarial nr. 2155, din 13/10/2020 emis de SPN NOTARIAS;		
C5	Intabulare, drept de SERVITUTE, de trecere cu titlu gratuit în favoarea imobilului cu nr. cadastral 67144 înscris în CF 67144/Botoșani 1) FUNDAȚIA HAND OF HELP, CIF:3792045 OBSERVAȚII: vezi CF 67144/Botoșani	A±
77922 / 02/11/2020		
Act Notarial nr. 2309, din 30/10/2020 emis de NP Marian Viorica; Act Notarial nr. 2154, din 13/10/2020 emis de NP Marian Viorica;		
C6	se reînscris dreptul de servitute înscris sub nr. 72963/14.10.2020 și sub nr. 72982/14.10.2020 ca urmare a alipirii imobilelor din CFE 67141/Botoșani și 67142/Botoșani	A1
C7	Intabulare, drept de SERVITUTE, în favoarea imobilului din 68001/Botoșani	A1
77923 / 02/11/2020		
Act Notarial nr. 2308, din 30/10/2020 emis de Societate profesională Notarială "Notarias" Botoșani; Act Notarial nr. 2155, din 13/10/2020 emis de Societate profesională Notarială "Notarias" Botoșani;		
C8	, se reînscris dreptul de servitute înscris sub nr. 73024/14.10.2020 și sub nr. 73028/14.10.2020 ca urmare a alipirii imobilelor din CFE 67143/Botoșani și 67144/Botoșani	A1
C9	Intabulare, drept de SERVITUTE, în favoarea imobilului înscris în CFE 67999/Botoșani 1) FUNDAȚIA HAND OF HELP, CIF:3792045	A1
16961 / 12/03/2021		
Act Notarial nr. 525, din 11/03/2021 emis de SPN Notarias Botoșani;		
C10	Intabulare, drept de SERVITUTE în favoarea imobilului înscris în CFE	A1

Înscrieri privind dezmembrămintele dreptului de proprietate, drepturi reale de garanție și sarcini		Referințe
C10	67139/Botoșani 1) HARALAMB MISIPIA	
75766 / 11/10/2021		
Act Notarial nr. 2856, din 07/10/2021 emis de NP Marian Viorica;		
C11	Intabulare, drept de SERVITUTE, în favoarea imobilului înscris în CFE 67139/Botoșani 1) PRISACARIU CONSTANTIN 2) PRISACARIU OLGUȚA	A1

Neutilizabil în Circularea Civilă

Anexa Nr. 1 La Partea I

Teren

Nr cadastral	Suprafața (mp)*	Observații / Referințe
67158	143	Imobil înregistrat în planul cadastral fără localizare certă, datorită lipsei planului parțelar.

* Suprafața este determinată în planul de proiecție Stereo 70.

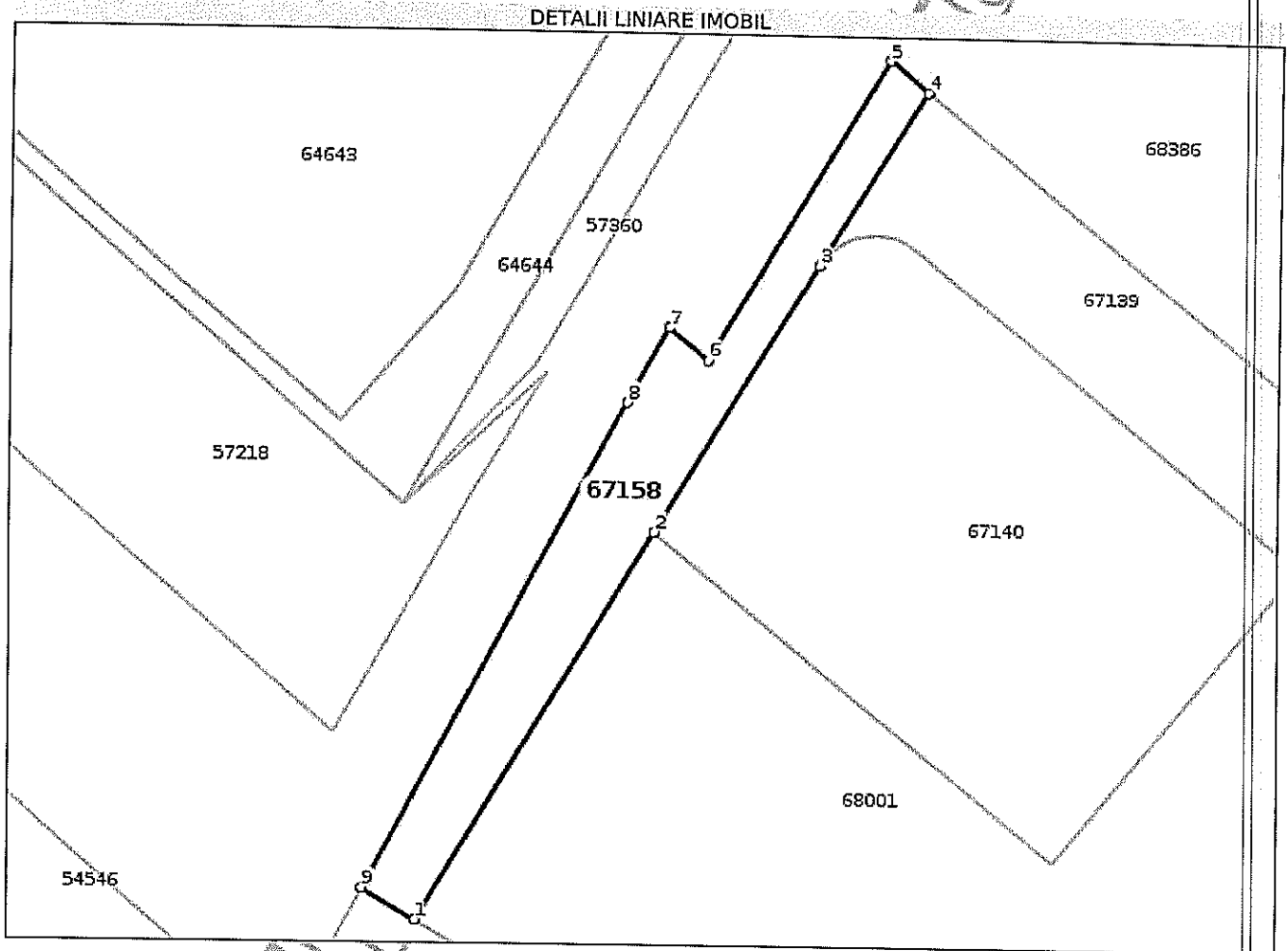

Date referitoare la teren

Nr Crt	Categorie folosință	Intrașvilan	Suprafața (mp)	Tarla	Parcelă	Nr. topo	Observații / Referințe
1	arabil	DA	34	-	156/36	-	
2	arabil	DA	109	18	156/37	-	

Lungime Segmente

1) Valorile lungimilor segmentelor sunt obținute din proiecție în plan.

Punct început	Punct sfârșit	Lungime segment (m)
1	2	21.312
2	3	14.698
3	4	9.531
4	5	2.276
5	6	16.412

Punct început	Punct sfârșit	Lungime segment (** (m)
6	7	2.359
7	8	3.99
8	9	25.852
9	1	2.89

** Lungimile segmentelor sunt determinate în planul de proiecție Stereo 70 și sunt rotunjite la 1 milimetru.

*** Distanța dintre puncte este formată din segmente cumulate ce sunt mai mici decât valoarea 1 milimetru.

Neutilizabil în Circulații Civili

Stu' Architect Șef

S. Patrinoiu

02.11.2021

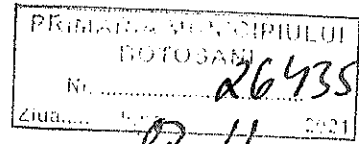

Domnule primar,

Subsemnatii, Eugeniu Alexanobae Exemplam și
Eugeniu Alexanobae, prin prezenta ne manifestăm
intenția de a dona, municipiului Botoșani,
terenul în suprafața de 50 m² identificat
cadastral cu nr. 6224 și destinat de
dumne.

28.10.2021

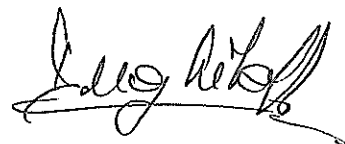

07584/405



Oficiul de Cadastru și Publicitate Imobiliară BOTOSANI
Biroul de Cadastru și Publicitate Imobiliară Botosani

EXTRAS DE CARTE FUNCİARĂ PENTRU INFORMARE

Carte Funciară Nr. 68274 Botoșani

Nr. cerere	9712
Ziua	12
Luna	02
Anul	2021
Cod verificare 100097750180	



A. Partea I. Descrierea imobilului

TEREN Intravilan

Adresa: Loc. Botosani, Jud. Botosani, Recenzat: Aleea Victor Tufescu nr. 15

Nr. Crt	Nr. cadastral Nr. topografic	Suprafata* (mp)	Observatii / Referinta
A1	68274	50	LOT 2. Teren partial imprejmuit. Imobil inregistrat in planul cadastral fara o localizare certa, datorita lipsei planului parcelar.

B. Partea II. Proprietari și acte

Inscrieri privitoare la dreptul de proprietate și alte drepturi reale		Referinta
9712 / 12/02/2021		
Act Notarial nr. 314, din 12/02/2021 emis de SPN „NOTARIAS” Botoșani;		
B1	Se infiinteaza cartea funciara 68274 a imobilului cu numarul cadastral 68274 / UAT Botoșani, rezultat din dezmembrarea imobilului cu numarul cadastral 61647 inregistrat in cartea funciara 61647;	A1
Act Notarial nr. 2255, din 26/10/2020 emis de SPN NOTARIAS;		
B2	Intabulare, drept de PROPRIETATE, dobandit prin Conventie, cota actuala 1/1	A1
	1) DUGHILĂ ALEXANDRU OLIMPIAN, căsătorit cu 2) DUGHILĂ ALEXANDRA, - bun comun	
OBSERVATII: pozitie transcrisa din CF 61647/Botoșani, inregistrata prin incheierea nr. 76453 din 27/10/2020;		

C. Partea III. SARCINI .

Inscrieri privind dezmembrarile dreptului de proprietate, drepturi reale de garantie și sarcini	Referinta
NU SUNT	

Anexa Nr. 1 La Partea I

Teren

Nr cadastral	Suprafața (mp)*	Observații / Referințe
68274	50	LOT 2. Teren partial imprejmuit. Imobil înregistrat în planul cadastral fara o localizare certă, datorită lipsei planului parcelar.

* Suprafața este determinată în planul de proiecție Stereo 70.

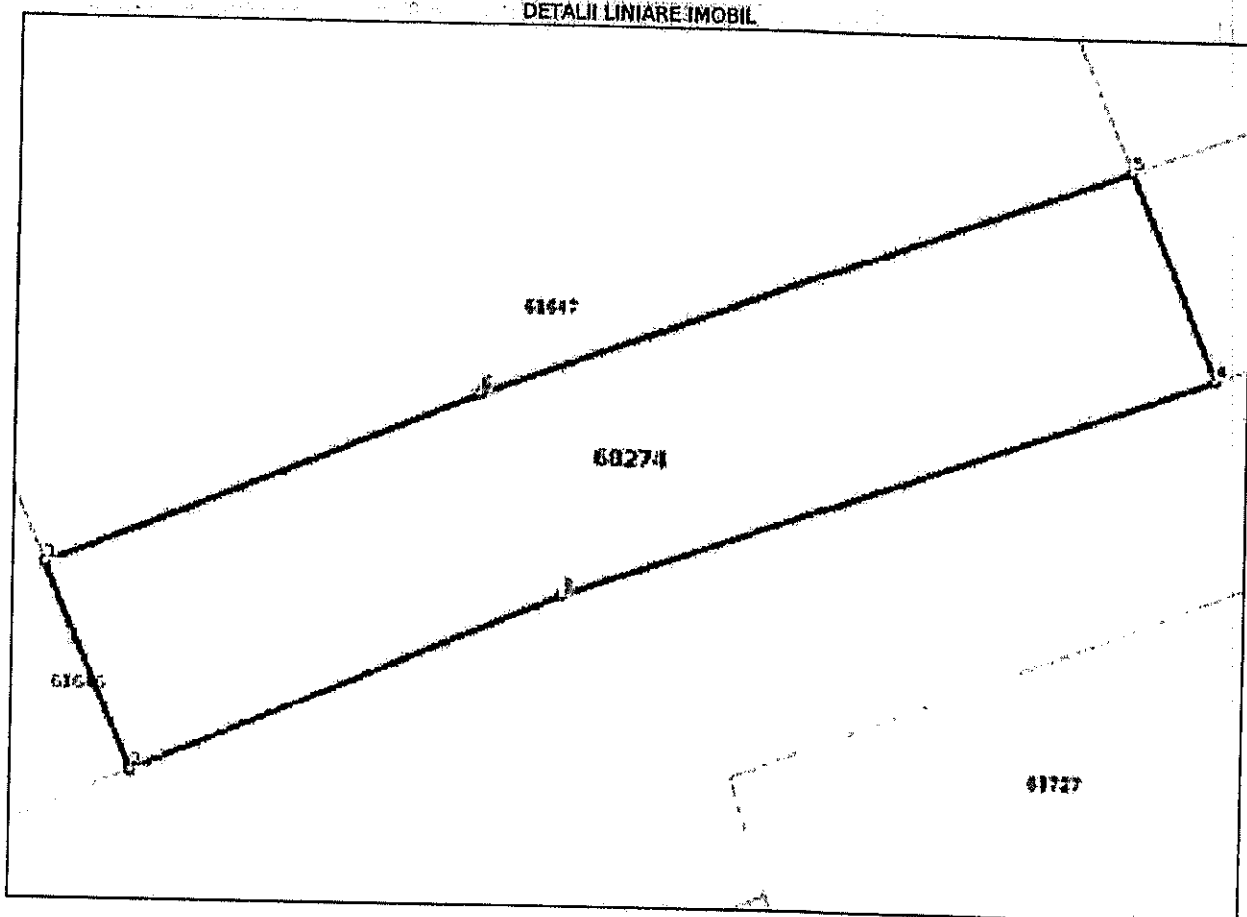

Date referitoare la teren

Nr. Crt	Categorie folosință	Intra vilan	Suprafața (mp)	Tarla	Parcelă	Nr. topo	Observații / Referințe
1	arabil	DA	50	-	265/2	-	

Lungime Segmente

1) Valorile lungimilor segmentelor sunt obținute din proiecție în plan.

Punct început	Punct sfârșit	Lungime segment (m)
1	2	3.128
2	3	6.477
3	4	9.577
4	5	3.15
5	6	9.545
6	1	6.505

** Lungimile segmentelor sunt determinate în planul de proiecție Stereo 70 și sunt rotunjite la 1 milimetru.
*** Distanța dintre puncte este formată din segmente cumulate ce sunt mai mici decât valoarea 1 milimetru.

Certific că prezentul extras corespunde cu pozițiile în vigoare din cartea funciară originală, păstrată de acest birou.

Prezentul extras de carte funciară este valabil la autentificarea de către notarul public a actelor juridice prin care se sting drepturile reale precum și pentru dezbateră succesiunilor, iar informațiile prezentate sunt susceptibile de orice modificare, în condițiile legii.

S-a achitat tariful de 120 RON, -Chitanța externă nr.509544/12-02-2021 în suma de 120, pentru serviciul de publicitate imobiliară cu codul nr. 222.

Data soluționării,
19-02-2021

Data eliberării,
/ /

Asistent Registrator,
VIOLETA-NICOLETA LUȘNEAC

Referent,

(parafa și semnătura)

Violeta-
Nicoleta
Lusneac

Semnat digital de
Violeta-Nicoleta
Lusneac
Data: 2021.02.19
18:49:07 +02'00'

(parafa și semnătura)