



## PROIECT DE HOTĂRÂRE

**privind declararea ca bunuri aparținând domeniului privat de interes local al municipiului Botoșani, a unor imobile**

### CONSILIUL LOCAL AL MUNICIPIULUI BOTOȘANI

analizând propunerea domnului Primar Cosmin Ionuț Andrei privind declararea ca bunuri aparținând domeniului privat de interes local al municipiului Botoșani, a unor imobile;

văzând raportul de specialitate al Serviciului Patrimoniu, Birou Cadastru și Serviciul Contabilitate, precum și raportul de avizare al comisiei de specialitate a Consiliului Local,

în conformitate cu prevederile art. 129, alin. (1), alin. (2), lit. "c", art. 354, art.355, art.357 din Ordonanța de Urgență a Guvernului nr. 57/03.07.2019, privind Codul administrativ, cu modificările și completările ulterioare,

în conformitate cu prevederile Hotărârii Nr. 392/2020 din 14 mai 2020 privind aprobarea Normelor tehnice pentru întocmirea inventarului bunurilor care alcătuiesc domeniul public și privat al comunelor, al orașelor, al municipiilor și al județelor;

în temeiul art. 139 alin (3) lit. g) și art. 196 alin (1) lit. a) din Ordonanța de Urgență a Guvernului nr. 57 din 3 iulie 2019 privind Codul administrativ publicată în Monitorul Oficial al României nr. 555 din 5 iulie 2019, cu modificările și completările ulterioare,

### HOTĂRÂȘTE:

**Art. 1.** (1) Se declară ca bunuri aparținând domeniului privat de interes local al municipiului Botoșani următoarele bunuri imobile prevăzute în procesul verbal de inventariere al comisiei de inventariere, în vederea obținerii numerelor cadastrale provizorii:

Nr. crt.	Codul de clasificare	Denumirea bunului	Elementele de identificare	Anul dobândirii și/sau al dării în folosință	Valoarea de inventar ( lei )	Situația juridică actuală
0	1	2	3	4	5	6
204	"-"	Curți, construcții	Str. Victoriei nr. 46A - teren CC în suprafață de 163,00 mp .	1986	23750,73	Decret expropriere nr. 217/1986
205	"-"	Neproductiv	Str. Pacea nr. 108C - teren N în suprafață de 10105 mp.	1977	1472399,55	Decret expropriere nr. 396/1977
206	"-"	Curți, construcții	Str. Primăverii nr. 29, sc. B, ap. 2 extindere – adiacent, teren CC în suprafață 9,00 mp.	1977	1341,90	Decret expropriere nr. 396/1977
207	"-"	Curți, construcții	Str. Pod de Piatră nr. 8B – teren CC în suprafață de 365 mp.	1984	53184,15	Decret expropriere nr. 423/1984
208	"-"	Curți, construcții	Calea Națională nr. 81 - teren CC în suprafață de 1793,00 mp	1984	267336,30	Decret expropriere nr. 423/1984
209	"-"	Curți, construcții	Calea Națională nr. 51 - teren CC în suprafață de 24,00 mp (baterie garaje - garaj).	1984	3497,04	Decret expropriere nr. 423/1984
210	"-"	Curți, construcții	Str. Maxim Gorki, nr. 13 - teren CC în suprafață de 32,00 mp.	1977	4771,20	Decret expropriere nr. 396/1977
211	"-"	Construcție	Str. Maxim Gorki, nr. 13 - construcție (P) în suprafață de 32,00 mp.	1977	4771,20	Decret expropriere nr. 396/1977
212	"-"	Construcție	Aleea Teodor Callimachi, nr. 2, sc. D, et. 4, ap. 18 - suprafața utilă de 41,99 mp (suprafața totală de 45,19 mp).	1984	6260,71	Decret expropriere nr. 423/1984

213	“-“	Curți, construcții	Str. Primăverii nr. 5 (baterie garaje - zona bloc P11-P13) – teren CC în suprafață de 16 mp limitrof Colegiul Național Mihai Eminescu	1977	2385,60	Decret expropriere nr. 396/1977
214	“-“	Curți, construcții	Str. Primăverii nr. 5 (baterie garaje - zona bloc P11-P13) – teren CC în suprafață de 183 mp limitrof Colegiul Național Mihai Eminescu	1977	27285,30	Decret expropriere nr. 396/1977

(2) Bunurile prevăzute la alin. (1) se identifică prin planșele anexe 204-214 la prezenta hotărâre.

**Art. 2.** Se anulează poz. nr. 121 din H.C.L. nr. 220/30.06.2021 și art. 3 din H.C.L. nr. 295/30.08.2021, motivat de faptul că suprafața de 17 mp, din suprafața de 216 mp, este înscrisă în Cartea Funciară nr. 61926. Suprafața de 16 mp, respectiv 183 mp se inventariază separat la poziția 213 și poziția 214 din prezenta hotărâre, cele 2 imobile fiind despărțite de terenul înscris în Cartea Funciară nr. 61926.

**Art. 3.** Primarul municipiului Botoșani, prin serviciile aparatului de specialitate, va duce la îndeplinire prevederile prezentei hotărâri.

Inițiator,  
Primar,  
Cosmin Ionuț Andrei

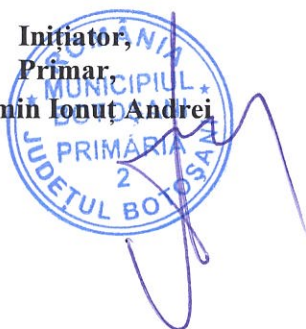

Avizează pentru legalitate,  
Secretar general,  
Oana Gina Georgescu

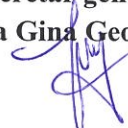

**Plan topografic  
necesar întocmirii documentației de inventariere in domeniul privat al Mun. Botosani**

Nr. cadastral	Suprafața măsurată a imobilului (mp)	Adresa imobil
	<b>163</b>	<b>Intravilan, Strada. VICTORIEI, Nr.46A, Loc. Botosani, Jud. BOTOȘANI</b>
Nr. Cartea Funciară		Unitatea Administrativ Teritorială (UAT)
		<b>Botosani</b>

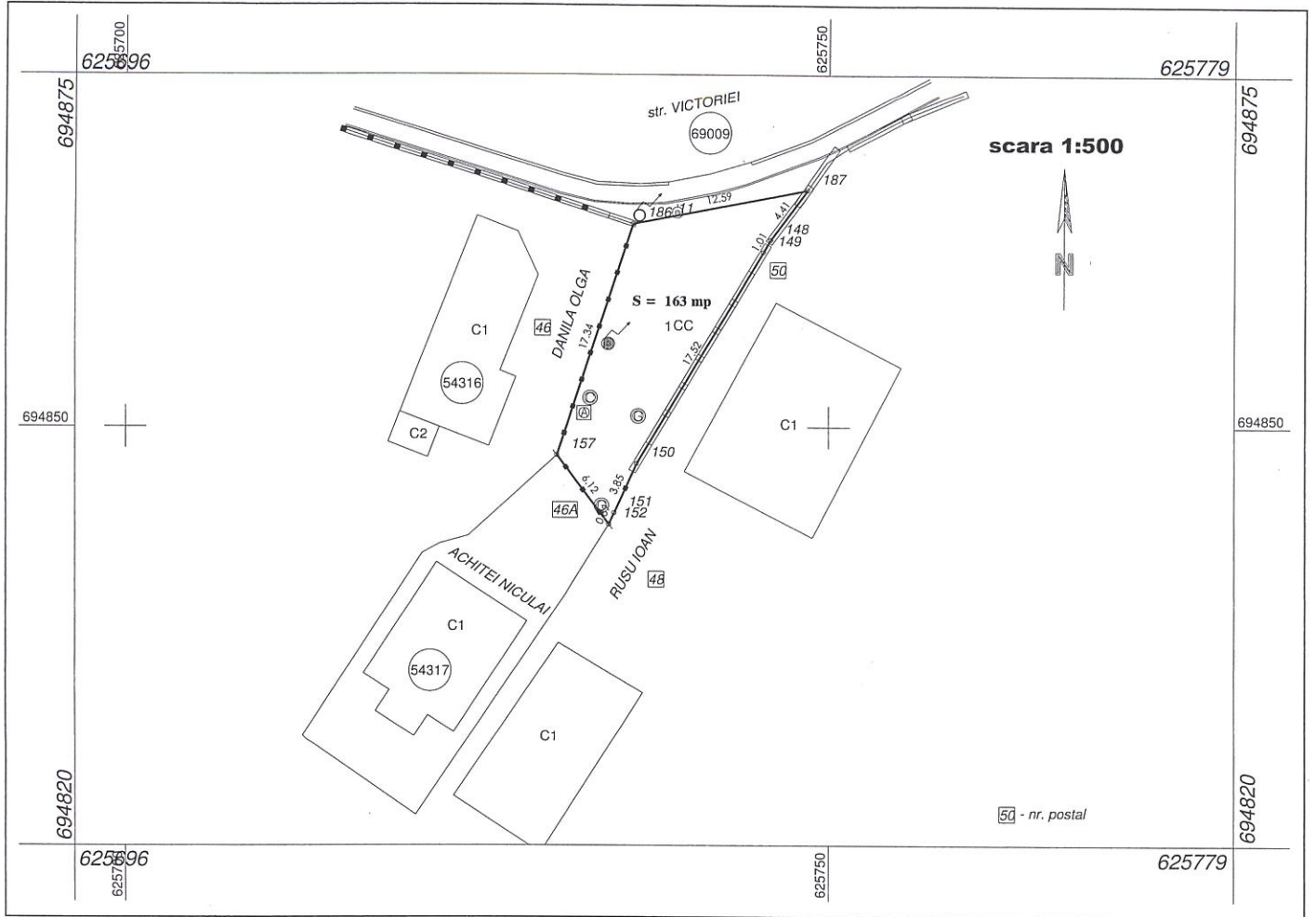

Anexa nr. 204 la H.C.L. nr.

<p>Confirm executarea măsurătorilor la teren, corectitudinea întocmirii documentației cadastrale și corespondența acestora cu realitatea din teren Executant,</p> <p><b>Marius Ungureanu</b> Digitally signed by Marius Ungureanu Date: 2021-10-22 08:49:38+02:00</p> <p align="center"> </p>	<p>Vizat OCPI .....</p> <p>Inspector,</p>
-------------------------------------------------------------------------------------------------------------------------------------------------------------------------------------------------------------------------------------------------------------------------------------------------------	-------------------------------------------



# PLAN DE AMPLASAMENT ȘI DELIMITARE A IMOBILULUI

SCARA 1:50

Nr. Cadastral	Sup. măsurată (m <sup>2</sup> )	Adresa imobilului
	9.00	Mun. BOTOȘANI, Strada Primaverii, nr. 29, sc. B - Extindere ap. 2
Nr. Carte Funciară		Unitatea Administrativ Teritorială (UAT)
		BOTOȘANI

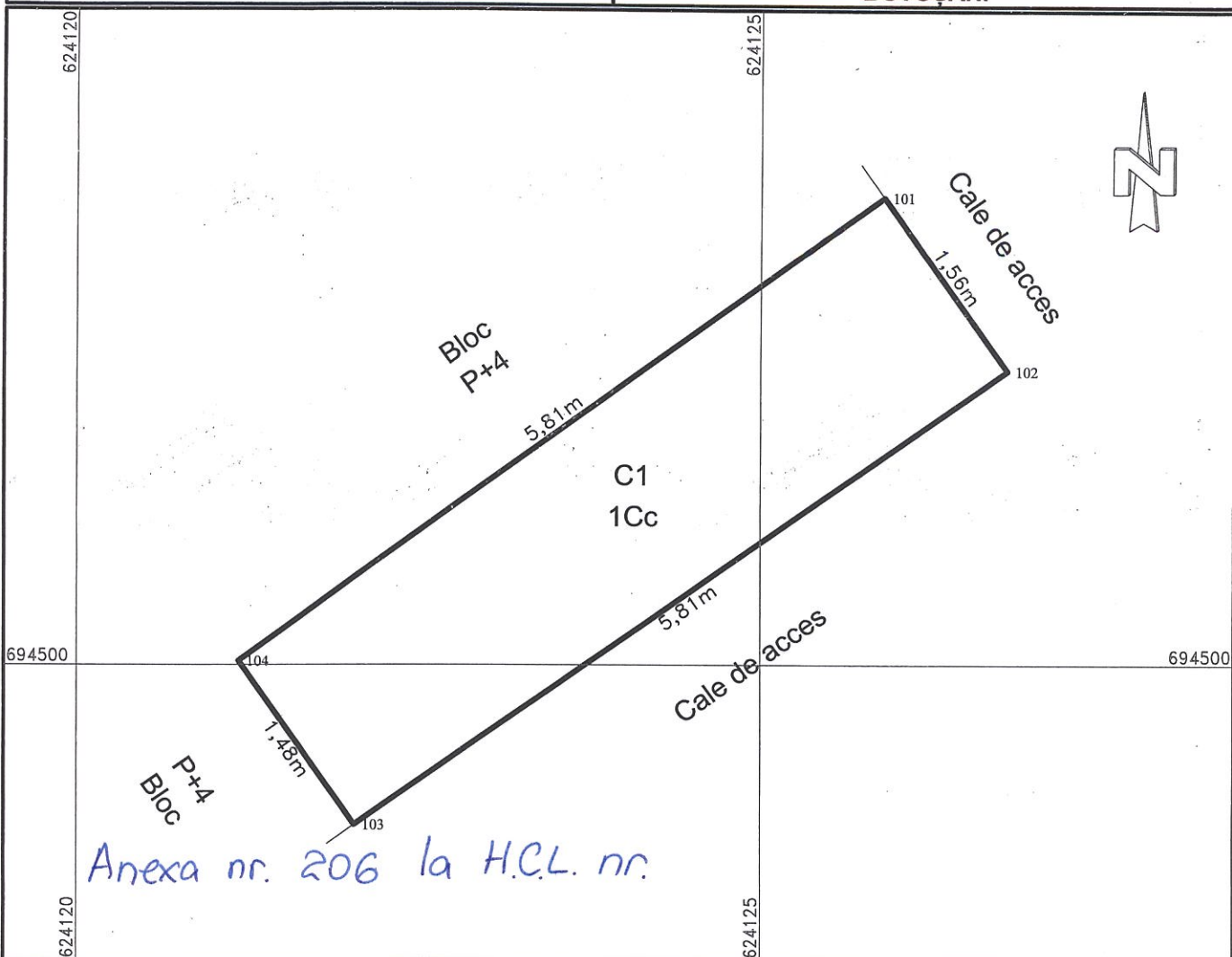

## A. DATE REFERITOARE LA TEREN

Nr. Parcelă	Cat. de folosință	Suprafața (m <sup>2</sup> )	Mențiuni
-	CC	9.00	Teren concesionat.
-	-	-	
Total:		9.00	-

## B. DATE REFERITOARE LA CONSTRUCȚII

Cod	Destinație	Suprafața (m <sup>2</sup> )	Mențiuni
C1	CL	9.00	Extindere apartament, Sc = 8.60 mp, edificata in anul 2020 avand fundatii izolate din beton armat, zidarie b.c.a, acoperis tip terasa. Detine certificat de performanta energetica fiind incadrata in clasa energetica C.
Total:		9.00	-

Suprafața totală măsurată a imobilului = 9 m<sup>2</sup>

Suprafața din acte = 9 m<sup>2</sup>

Executant: S.C. MĂLICAD EXPERT S.R.L.  
 Confirm executarea măsurătorilor în teren, corectitudinea întocmirii documentației cadastrale și corespondența acesteia cu realitatea din teren.  
 Seria RO-B-J, Nr. 1955  
 GHIDERSA  
 ILIE BUCUR  
 Semnătura și stampilă: MĂLICAD EXPERT S.R.L.  
 Data: 22.10.2021

Inspector:  
 Confirm introducerea imobilului în baza de date intergată și atribuirea numărului cadastral.  
 Semnătura și parafă:

**Plan de amplasament și delimitare a imobilului**

Scara 1: 500

Nr. cadastral	Suprafața măsurată a imobilului	Adresa imobilului
	S = 365 mp	<i>Municipiul Botosani, Strada Pod de Piatra nr.8B, Judetul Botosani</i>

Nr. Cartea Funciară	Unitatea Administrativ Teritorială (UAT)
	<b>BOTOȘANI</b>

Nr. Pct.	Coordonate pct.de contur		Lungimi laturi D(i,i+1)
	X [m]	Y [m]	
1	694719.071	625283.902	3.466
2	694716.203	625285.848	30.307
3	694701.534	625259.327	8.847
4	694697.547	625251.429	10.157
5	694693.516	625242.106	12.065
6	694699.967	625231.911	18.122
7	694706.742	625248.719	1.236
8	694705.599	625249.189	37.236

S=365 mp P=121.436m

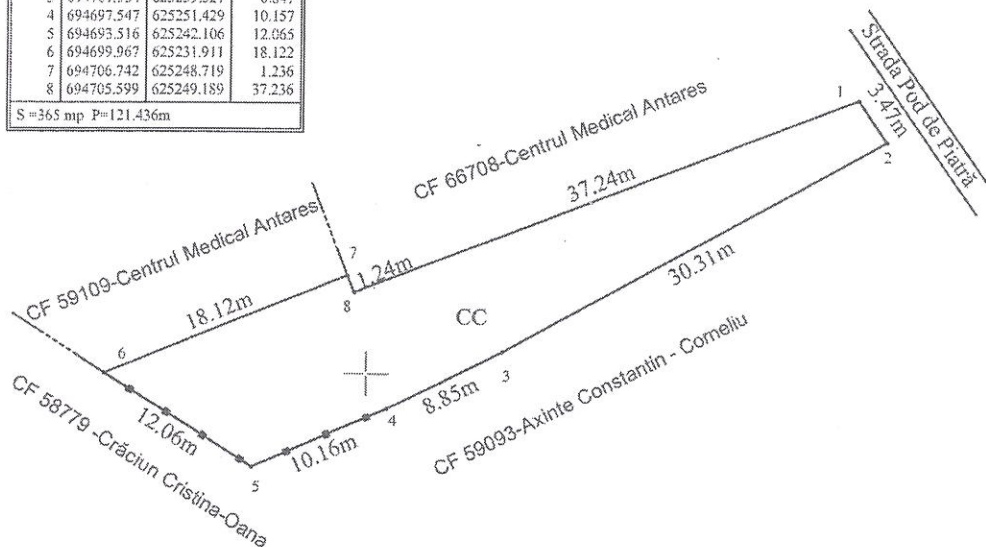

*Anexa nr. 204 la H.C.L. nr.*

**A. Date referitoare la teren**

Nr. parcelă	Categorie de folosință	Suprafața (mp)	Mențiuni
-	CC	365	Teren intravilan parțial împrejmuit cu gard din tablă
Total		365	

**B. Date referitoare la construcții**

Cod	Destinația	Suprafața construită la sol (mp)	Mențiuni
-	-	-	-
Total		-	-

**Suprafața măsurată a imobilului = 365 mp**

<p align="center"><b>Executant :</b>                  Persoană fizică autorizată,                  Ing. Anton Ioana                  Categoria B                  Seria RO-BE-F nr. 0118                  Confirm executarea măsurătorilor la teren,                  corectitudinea întocmirii documentației cadastrale                  și corespundența acesteia cu realitatea din teren                  Semnătura și stampila                  Data: 17/11/2021</p>	<p align="center"><b>Inspector</b></p> <p align="center">Confirm introducerea imobilului în baza de date integrată și atribuirea numărului cadastral                  Semnătura și parafa</p> <p align="center">Data.....                  Ștampila BCPI</p>
--------------------------------------------------------------------------------------------------------------------------------------------------------------------------------------------------------------------------------------------------------------------------------------------------------------------------------------------------------------------------------------------------------------------------------------------------------------------------------------------------------------	----------------------------------------------------------------------------------------------------------------------------------------------------------------------------------------------------------------------------------------------------------------------

694750

625300

694750

694700

694700

694650

694650

625300

624700

## Plan de amplasament și delimitare a imobilului

Scara 1: 500

624750

Nr. cadastral	Suprafața măsurată a imobilului	Adresa imobilului
	S = 1 793 mp	Municipiul Botoșani, Calea Națională nr. 81, Județul Botoșani

Nr. Cartea Funciară	Unitatea Administrativ Teritorială (UAT)
	BOTOȘANI



Anexa nr. 208 la H.C.L. nr.

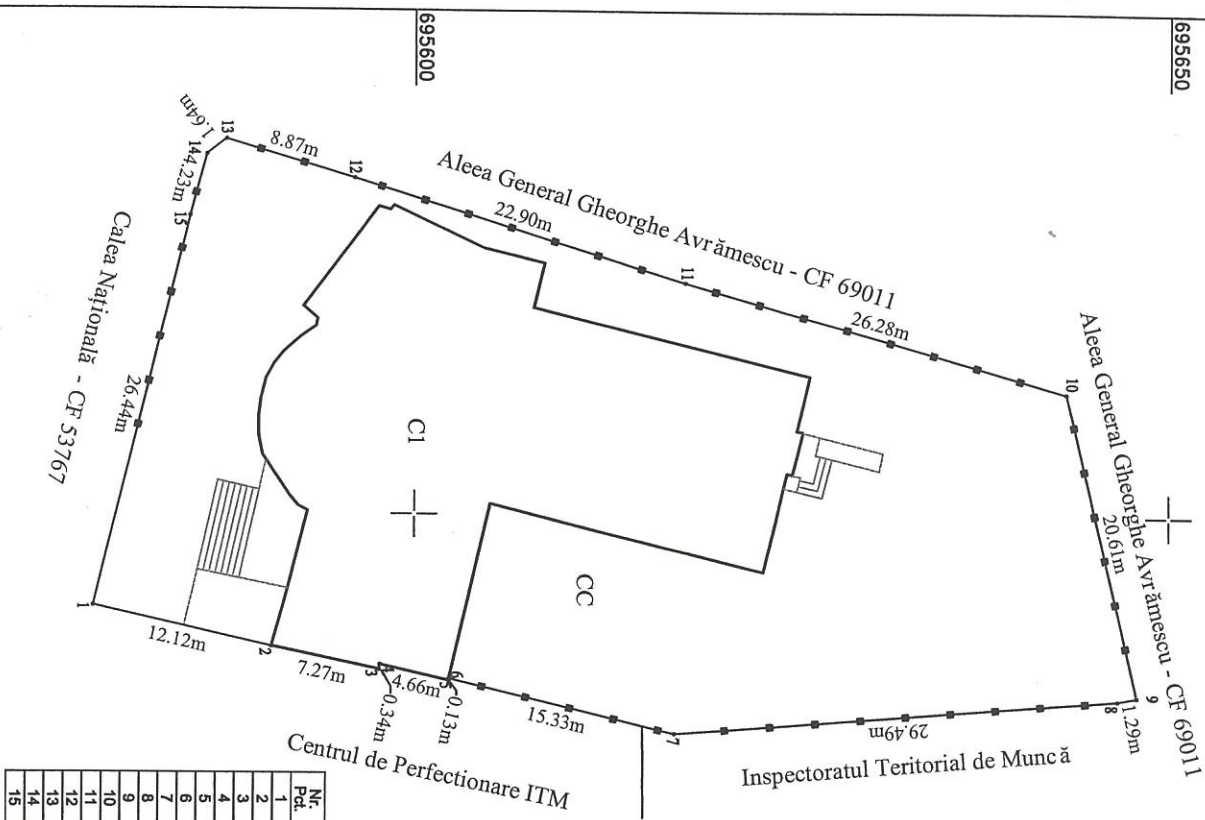

Nr. Pct.	X (m)	Y (m)
1	695578.727	624656.123
2	695590.543	624658.830
3	695597.667	624660.294
4	695597.734	624659.980
5	695602.278	624660.980
6	695602.308	624660.856
7	695617.214	624664.418
8	695646.617	624662.157
9	695647.894	624661.922
10	695643.103	624641.873
11	695617.840	624634.640
12	695595.958	624627.895
13	695587.455	624625.361
14	695596.164	624626.368
15	695595.080	624630.461

## A. Date referitoare la teren

Nr. parcellă	Categorie de folosință	Suprafața (mp)	Mențiuni
-	CC	1 793	Teren intravilan parțial împrejmuit cu gard metalic
Total		1 793	

## B. Date referitoare la construcții

Cod	Destinația	Suprafața construită la sol (mp)	Mențiuni
C1	CAS	647	Direcția Județeană pentru Agricultură și Dezvoltare Rurală, nivel S+P+3E+4 retras
Total		647	

Suprafața totală măsurată a imobilului = 1 793 mp  
Suprafața din ac= 1 793 mp

Executant :  
Persoană fizică autorizată,  
Ing. Gazu Paula

Categorie SA  
Seria RO-BT nr. 0149

Confirm executarea în conformitate cu documentația de cadastru și corectitudinea înocință a documentației cadastrale și corespundența acesteia cu UAT-ul în teren.  
Semnătura și ștampila arhitectului  
Data 19.11.2021

Confirm introducerea imobilului în baza de date integrată și atribuirea numărului cadastral  
Semnătura și parafă  
Data.....  
Ștampila BCP

Semnătura și ștampila arhitectului  
Data 19.11.2021

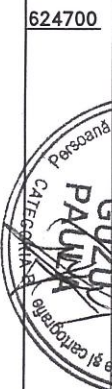

624700

624750

623380

623390

### Plan de amplasament și delimitare a imobilului

Scara 1: 100

Nr. cadastral	Suprafața măsurată a imobilului	Adresa imobilului
	S = 24 mp	Municipiul Botosani, Calea Natională, nr. 51 (baterie garaje – garaj) Judetul Botosani
Nr. Cartea Funciară		Unitatea Administrativ Teritorială (UAT)
		<b>BOTOȘANI</b>

Nr. Pet.	Coordonate pct.de contur		Lungimi laturi D(i,i+1)
	X [m]	Y [m]	
1	696066.704	623383.616	5.900
2	696071.701	623386.752	4.000
3	696069.711	623390.222	5.900
4	696064.714	623387.086	4.000

S=24 mp P=19.799m

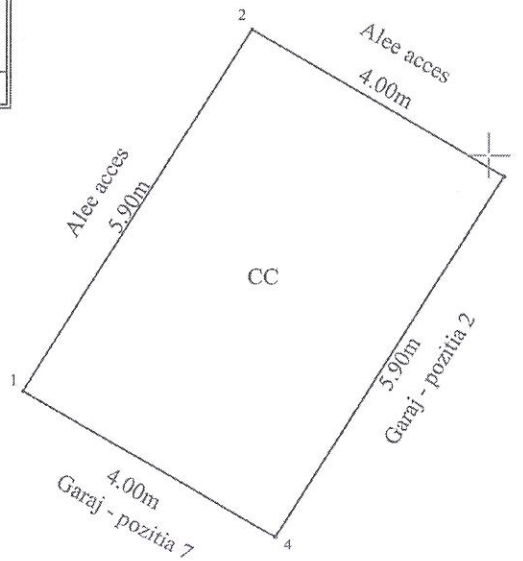

696070

696070

Anexa nr. 209 la H.C.L. nr.

A. Date referitoare la teren			
Nr. parcelă	Categorie de folosință	Suprafața (mp)	Mențiuni
-	CC	24	Teren intravilan neîmprejmuit ocupat integral de construcție anexa (garaj)
Total		24	
B. Date referitoare la construcții			
Cod	Destinația	Suprafața construită la sol (mp)	Mențiuni
-	-	-	-
Total		-	-
Suprafața măsurată a imobilului = 24 mp			
Suprafața din act a imobilului = 24 mp			
Executant : Persoană fizică autorizată, <b>Ing. Anton Ioana</b> Categorie B Seria RO-BT-F nr. 0118 Confirma executarea măsurătorilor la teren, corectitudinea întocmirii documentației cadastrale și corespondența acestora cu realitatea din teren Semnătura și stampila <b>Data : 06/10/2021</b>		Inspector Confirm introducerea imobilului în baza de date integrată și atribuirea numărului cadastral Semnătura și parafă Data..... Ștampila BCPI	

696060

696060

623380

623



# PLAN DE AMPLASAMENT ȘI DELIMITARE A IMOBILULUI

Scara 1: 200

Nr. cadastral	Suprafață măsurată a imobilului (mp)	Adresa Imobilului
	32	Mun. Botosani, Str. Maxim Gorki, nr. 13
Nr. Cartea Funciară		Unitatea Administrativ Teritorială (UAT)
		BOTOSANI

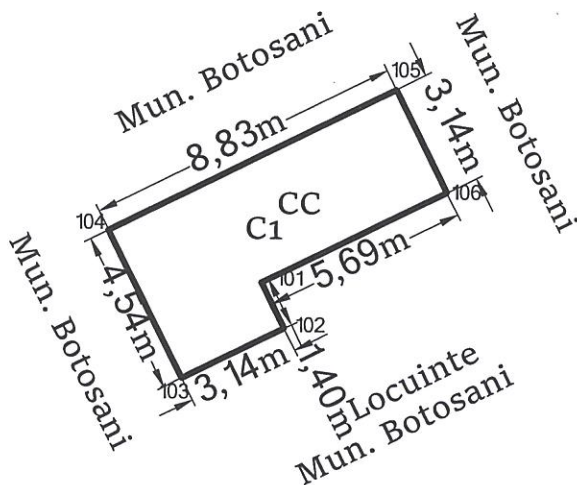

Anexa nr. 240 La H.C.L. nr.

A. Date referitoare la teren			
Nr. Parcelă	Categorie de folosință	Suprafața (mp)	Mențiuni
-	CC	32	Teren intravilan construit
Total		32	-
B. Date referitoare la constructii			
Cod	Destinația	Suprafața construită la sol (mp)	Mențiuni
C1	CL	32	Locuinta parter construita in anul 1860 din caramida, acoperita cu tabla.
Total		32	-
Suprafața totală măsurată a imobilului = 32 mp			
Suprafața din act = 32 mp			
<b>Executanți:</b> PFA CLIBIU EUSEBIU LAURENTIU Aut. Categ. D Seria RO-B-F 1794 Confirm executarea măsurătorilor la teren, corectitudinea întocmirii documentației cadastrale și corespondența acesteia cu realitatea din teren		Inspector, Confirm introducerea imobilului în baza de date intergată și atribuirea numărului cadastral	

DATA: 04.11.2021

# PLAN DE AMPLASAMENT ȘI DELIMITARE A IMOBILULUI

Scara 1: 200

Nr. cadastral	Suprafață măsurată a imobilului (mp)	Adresa Imobilului
	32	Mun. Botosani, Str. Maxim Gorki, nr. 13
Nr. Cartea Funciară		Unitatea Administrativ Teritorială (UAT)
		BOTOSANI

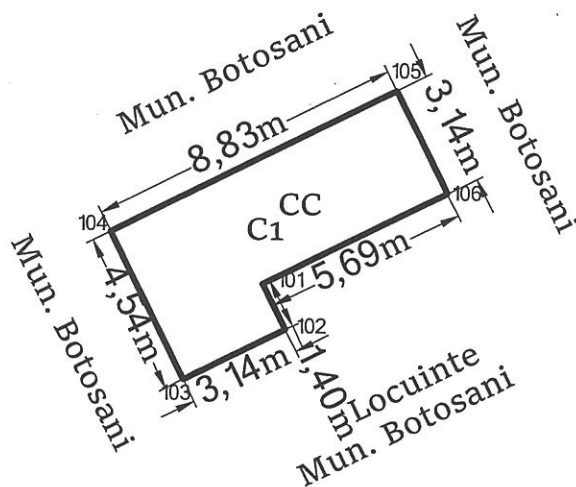

Anexa nr. 211 la H.C.L. nr.

A. Date referitoare la teren			
Nr. Parcelă	Categorie de folosință	Suprafața (mp)	Mențiuni
-	CC	32	Teren intravilan construit
Total		32	-
B. Date referitoare la constructii			
Cod	Destinația	Suprafața construită la sol (mp)	Mențiuni
C1	CL	32	Locuinta parter construita in anul 1860 din caramida, acoperita cu tabla.
Total		32	-
Suprafața totală măsurată a imobilului = 32 mp			
Suprafața din act = 32 mp			
Executanți PFA CILIBIU EUSEBIU LAURENTIU Aut. categ. D Seria RO-B-F 1794 Confirm executarea măsurătorilor la teren, corectitudinea înocării documentației cadastrale și corespondența acestora cu realitatea din teren		Inspector, Confirm introducerea imobilului în baza de date interogată și atribuirea numărului cadastral	

DATA: 04.11.2021

## RELEVEU APARTAMENT

Scara 1 : 100

Nr. Cadastral:	Suprafața bloc mp	Adresa imobilului	
	-	Mun. Botosani Aleea Teodor Callimachi, nr.2, sc.D et.4, ap.18, jud. Botosani.	
Cartea Funciară colectivă nr.		UAT	BOTOSANI
Cod unitate individuală (U)		CF individuală	

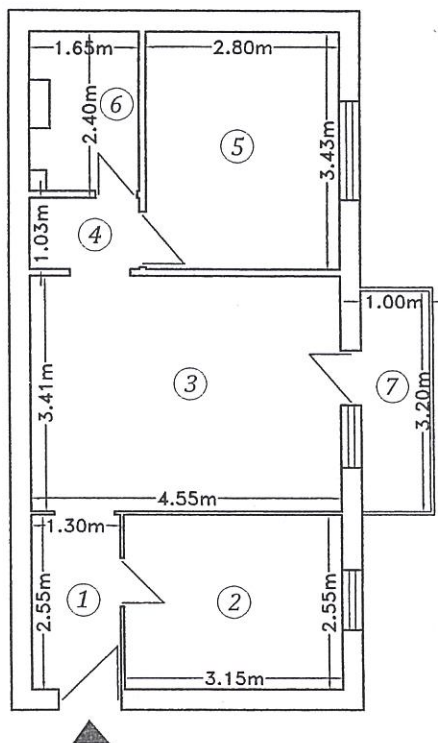

Cota parti comune 5% *Anexa nr. 212 la H.C.L. nr.*

Nr. încăpere	Denumire încăpere	Suprafața utilă (mp)
1	Hol	3,67
2	Bucătărie	8,03
3	Sufragerie	15,51
4	Hol	1,70
5	Dormitor	9,60
6	Baie	3,48
<b>Suprafața utilă 41,99 mp</b>		
7	Balcon	3,20
<b>Suprafața totală 45,19 mp</b>		
		Data
		29.10.2021
		Data

ing. **HARASIM DORIN CONSTANTIN**  
 Certificat de autorizare:  
 Seria R-0-B-F-T-N-R-0069 Categorie B

Seria Receptionat,  
 DORIN-CONSTANTIN HARASIM  
 CATEGORIA B







Primăria  
Municipiului  
Botoșani

România  
Județul Botoșani  
Municipiul Botoșani

CF: 3372882

---

Nr./Dată: INT 6083 / 22.11.2021

---

Structură: Biroul Cadastru imobiliar și edilitar

---

**APROBAT,**  
**Primar**  
**Cosmin Ionuț Andrei**



### REFERAT DE APROBARE

Având în vedere **Proiectul de hotărâre privind completarea inventarului bunurilor aparținând domeniului privat al municipiului Botoșani** și raportul de specialitate întocmit de Biroul Cadastru imobiliar și edilitar, vă rugăm să aprobați supunerea spre dezbatere și aprobare în ședința Consiliului Local al Municipiului Botoșani, a proiectului de hotărâre în forma prezentată.

**Șef Birou Cadastru,**  
**George Cătălin Males**

**Primăria Municipiului Botoșani**  
**Nr. INT 6084 din 22.11.2021**

**Aprob,**  
**Primar,**  
**Cosmin Ionuț Andrei**



### **Raport de specialitate**

la proiectul de hotărâre privind declararea ca bunuri aparținând domeniului privat al municipiului Botoșani a unor imobile (terenuri, construcții).

Prin referatul de aprobare nr. INT 6083/22.11.2021, primarul municipiului Botoșani, domnul Cosmin Ionuț Andrei, propune un proiect de hotărâre, cu privire la declararea ca bunuri aparținând domeniului privat al municipiului Botoșani, a unui număr de 8 terenuri și 2 construcții.

#### **NECESITATEA:**

În programul de activitate al Direcției Patrimoniu și al Serviciului Cadastru, este inclusă și identificarea de imobile (terenuri și construcții) libere de orice sarcini sau ocupate parțial de sarcini, imobile (terenuri și construcții) care se propun a fi declarate în domeniul privat al municipiului Botoșani.

Necesitatea declarării acestor bunuri ca aparținând domeniului privat al municipiului Botoșani, se regăsește atunci când se procedează la completarea inventarului bunurilor aparținând domeniului privat al municipiului Botoșani, cu bunurile respective și la intabularea acestora, inclusiv a construcțiilor, în acest fel, hotărârea consiliului local devenind document juridic justificativ pentru obținerea documentațiilor necesare intabulării bunurilor.

#### **OPORTUNITATEA:**

Proiectul de hotărâre privind declararea ca bunuri aparținând domeniului privat al municipiului Botoșani, a unor terenuri și construcții generează următoarele oportunități:

- completarea inventarului bunurilor aparținând domeniului privat al municipiului Botoșani, cu bunurile respective;
- în cazul imobilelor de locuit aflate în administrarea S.C. LOCATIVA S.A. hotărârea consiliului local devine document juridic justificativ pentru obținerea documentației necesare intabulării bunurilor respective și ulterior a înstrăinării către actualii chiriași;
- valorificarea eficientă a bunurilor aparținând domeniului privat de interes local al municipiului Botoșani.

**LEGALITATEA:**

Proiectul de hotărâre supus spre aprobare, este susținut din punct de vedere legal, de următoarele acte normative:

- prevederile art. 863, lit. "f", din Legea nr. 287/17.07.2009, privind Codul civil, republicată, cu modificările și completările ulterioare;

- prevederile art. 129, alin. (1), alin. (2), lit. "c", art. 139, alin. (1), alin. (3), lit. "g", art. 196, alin. (1), lit. "a", art. 286, alin. (4), 287, lit. "b", art. 289, alin. (1) din O.U.G. nr. 57/03.07.2019, privind Codul administrativ, cu modificările și completările ulterioare.

- prevederile Hotărârii Nr. 392/2020 din 14 mai 2020 privind aprobarea Normelor tehnice pentru întocmirea inventarului bunurilor care alcătuiesc domeniul public și privat al comunelor, al orașelor, al municipiilor și al județelor;

Propunerea privind declararea ca bunuri aparținând domeniului privat al municipiului Botoșani a imobilelor precizate în procesul verbal al Comisiei de inventariere, o considerăm ca necesară, oportună și legală, drept pentru care se va întocmi un proiect de hotărâre în acest sens.

Proiectul de hotărâre împreună cu întreaga documentație va fi supus spre dezbateră și aprobarea Consiliului Local al Municipiului Botoșani.

**Șef Birou Cadastru**  
**George Cătălin Maleș**

**Consilier juridic**  
**Iulius Sebastian Gherase**

**Consilier juridic**  
**Claudia Cical**





Nr./Inițiale/Data: INT 6085 / 22.11.2021

CF: 3372882

Structură: Biroul Cadastru imobiliar și edilitar

## Proces-verbal

al comisiei de inventariere a terenurilor aparținând domeniului privat  
al municipiului Botoșani

Comisia, întrunită în plen, a analizat următoarele terenuri de mai jos, cuprinse în proiectul de hotărâre, de la poziția nr. 204 la poziția nr. 214, constatând că nu au mai fost inventariate în domeniul privat al municipiului Botoșani:

Nr. crt.	Codul de clasificare	Denumirea bunului	Elementele de identificare	Anul dobândirii și/sau al dării în folosință	Valoarea de inventar ( lei )	Situația juridică actuală
0	1	2	3	4	5	6
204	"-"	Curți, construcții	Str. Victoriei nr. 46A - teren CC în suprafață de 163,00 mp .	1986	23750,73	Decret expropriere nr. 217/1986
205	"-"	Neproductiv	Str. Pacea nr. 108C - teren N în suprafață de 10105 mp.	1977	1472399,55	Decret expropriere nr. 396/1977
206	"-"	Curți, construcții	Str. Primăverii nr. 29, sc. B, ap. 2 extindere – adiacent, teren CC în suprafață 9,00 mp.	1977	1341,90	Decret expropriere nr. 396/1977
207	"-"	Curți, construcții	Str. Pod de Piatră nr. 8B – teren CC în suprafață de 365 mp.	1984	53184,15	Decret expropriere nr. 423/1984
208	"-"	Curți, construcții	Calea Națională nr. 81 - teren CC în suprafață de 1793,00 mp	1984	267336,30	Decret expropriere nr. 423/1984
209	"-"	Curți, construcții	Calea Națională nr. 51 - teren CC în suprafață de 24,00 mp (baterie garaje - garaj).	1984	3497,04	Decret expropriere nr. 423/1984
210	"-"	Curți, construcții	Str. Maxim Gorki, nr. 13 - teren CC în suprafață de 32,00 mp.	1977	4771,20	Decret expropriere nr. 396/1977
211	"-"	Construcție	Str. Maxim Gorki, nr. 13 - construcție (P) în suprafață de 32,00 mp.	1977	4771,20	Decret expropriere nr. 396/1977
212	"-"	Construcție	Aleea Teodor Callimachi, nr. 2, sc. D, et. 4, ap. 18 - suprafața utilă de 41,99 mp (suprafața totală 45,19 mp).	1984	6260,71	Decret expropriere nr. 423/1984
213	"-"	Curți, construcții	Str. Primăverii nr. 5 (baterie garaje - zona bloc P11-P13) – teren CC în suprafață de 16 mp limitrof Colegiul Național Mihai Eminescu	1977	2385,60	Decret expropriere nr. 396/1977
214	"-"	Curți, construcții	Str. Primăverii nr. 5 (baterie garaje - zona bloc P11-P13) – teren CC în suprafață de 183 mp limitrof Colegiul Național Mihai Eminescu	1977	27285,30	Decret expropriere nr. 396/1977

Pentru amplasamentele în discuție, comisia a mai constatat:

- terenurile nu sunt revendicate conform legislației privind măsurile reparatorii pentru bunuri preluate abuziv,
- terenurile nu fac obiectul litigiilor.



În aceste condiții, comisia, cu un număr de 7 voturi pentru, 0 voturi împotrivă, 0 abțineri, decide să propună compartimentelor de specialitate promovarea proiectului de hotărâre pentru inventarierea în domeniul privat.

În concluzie solicităm inventarierea în domeniu privat al municipiului Botoșani a terenurilor în cauză.

**Președinte - Primar Cosmin Ionuț Andrei** \_\_\_\_\_

**Membri** - Oana Gina Georgescu, Secretar General \_\_\_\_\_

- Elena Alina Colbea, Șef Serviciu Contabilitate \_\_\_\_\_

- George Cătălin Maleș, Șef Birou Cadastru \_\_\_\_\_

- Iulius Sebastian Gherase, Șef Serviciu Patrimoniu \_\_\_\_\_

- Ciprian Petru Huțanu, Consilier Birou Cadastru imobiliar și edilitar \_\_\_\_\_

- Bogdan Munteanu, Șef Serviciu juridic contencios, Registru agricol \_\_\_\_\_

- Costin Holcă , Compartiment Registru agricol \_\_\_\_\_

Anexa 1

**INVENTARUL (completare)**

**bunurilor care aparțin domeniului privat al unității administrativ-teritoriale Botoșani**

Nr. crt.	Codul de clasificare	Denumirea bunului	Elementele de identificare	Anul dobândirii și/sau al dării în folosință	Valoarea de inventar ( lei )	Situația juridică actuală
0	1	2	3	4	5	6
204	“-“	Curți, construcții	Str. Victoriei nr. 46A - teren CC în suprafață de 163,00 mp .	1986	23750,73	Decret expropriere nr. 217/1986
205	“-“	Neproductiv	Str. Pacea nr. 108C - teren N în suprafață de 10105 mp.	1977	1472399,55	Decret expropriere nr. 396/1977
206	“-“	Curți, construcții	Str. Primăverii nr. 29, sc. B, ap. 2 extindere – adiacent, teren CC în suprafață 9,00 mp.	1977	1341,90	Decret expropriere nr. 396/1977
207	“-“	Curți, construcții	Str. Pod de Piatră nr. 8B – teren CC în suprafața de 365 mp.	1984	53184,15	Decret expropriere nr. 423/1984
208	“-“	Curți, construcții	Calea Națională nr. 81 - teren CC în suprafață de 1793,00 mp	1984	267336,30	Decret expropriere nr. 423/1984
209	“-“	Curți, construcții	Calea Națională nr. 51 - teren CC în suprafață de 24,00 mp (baterie garaje - garaj).	1984	3497,04	Decret expropriere nr. 423/1984
210	“-“	Curți, construcții	Str. Maxim Gorki, nr. 13 - teren CC în suprafață de 32,00 mp.	1977	4771,20	Decret expropriere nr. 396/1977
211	“-“	Construcție	Str. Maxim Gorki, nr. 13 - construcție (P) în suprafață de 32,00 mp.	1977	4771,20	Decret expropriere nr. 396/1977
212	“-“	Construcție	Aleea Teodor Callimachi, nr. 2, sc. D, et. 4, ap. 18 - suprafața utilă 41,99 mp (supraf. totală 45,19 mp).	1984	6260,71	Decret expropriere nr. 423/1984
213	“-“	Curți, construcții	Str. Primăverii nr. 5 (baterie garaje - zona bloc P11-P13) – teren CC în suprafața de 16 mp limitrof Colegiul Național Mihai Eminescu	1977	2385,60	Decret expropriere nr. 396/1977
214	“-“	Curți, construcții	Str. Primăverii nr. 5 (baterie garaje - zona bloc P11-P13) – teren CC în suprafața de 183 mp limitrof Colegiul Național Mihai Eminescu	1977	27285,30	Decret expropriere nr. 396/1977

**Membri Președinte - Primar Cosmin Ionuț Andrei**

- Oana Gina Georgescu, Secretar General
- Elena Alina Colbea, Șef Serviciu Contabilitate
- Șef Birou Cadastru Cătălin George Maleș
- Iulius Sebastian Gherase, Șef Serviciu Patrimoniu
- Ciprian Petru Huțanu, Consilier Birou Cadastru imobiliar și edilitar
- Bogdan Munteanu, Șef Serviciu juridic contencios, Registru agricol
- Costin Holcă , Compartiment Registru agricol