

Amendament

Având în vedere Proiectul de hotărâre pentru modificarea și completarea H.C.L. nr.292/2017, adus la cunoștința publică potrivit dispozițiilor Legii nr.52/2003 *privind transparența decizională în administrația publică*, republicată în data de 04.01.2022, vă înaintăm spre analiză câteva sugestii de modificare și completare a actului normativ local.

Propunerile Poliției Locale Botoșani sunt motivate de faptul că, poliștii locali au calitate de agenți constatatori ai faptelor ce constituie contravenții, prevăzute și sancționate de H.C.L. Botoșani nr.292/2017, iar eventualele neconformități existente în cuprinsul actului normativ local pot îngreuna aplicarea sancțiunilor contravenționale.

Așadar, ținând cont că art.28 din O.G. nr.2/2001 *privind regimul juridic al contravențiilor*, așa cum a fost modificat prin Legea nr.203/2018, prevede posibilitatea contravenientului de a achita jumătate din minimul amenzii în termen de 15 zile de la data comunicării sau înmânării procesului verbal de contravenție, **propunem modificarea art.20 alin.(3) din Anexa 2 a HCL nr.292/2017**, după cum urmează:

”Contravenientul poate achita în termen de cel mult 15 zile de la data înmânării sau comunicării procesului verbal, a jumătate din minimul amenzii prevăzute în prezentul regulament.”

Analizând definiția **”parcare autovehicul - staționarea autovehiculelor în spații special amenajate sau stabilite și semnalizate în mod corespunzător”**, prevăzută în cuprinsul art.24 din Anexa nr.2 a HCL nr.292/2017, considerăm că este în contradicție cu conținutul **art.9 alin.(3), art.9 alin.(5), art.11 alin.(1) și art. 12 alin.(9)**, în care se regăsește sintagma **”parcare”** autovehicule, dar din cuprinsul articolelor nu reiese că ar fi și/doar parcări amenajate, motiv pentru care **propunem modificarea acestora**, după cum urmează:

” Art.9 alin.(3) - Se interzice oprirea sau staționarea mijloacelor de transport public de persoane prin servicii regulate județene sau interjudețene, în stațiile de transport local de călători din municipiul Botoșani. ”

”Art.9 alin.(5) - Se interzice staționarea sau parcare pentru un timp mai mare de 24 de ore, pe alei carosabile, spații verzi, trotuare, pe căi rutiere precum și în parcările publice (cu plată sau fără plată) a vehiculelor fără număr de înmatriculare sau cu număr de înmatriculare în afara perioadei de valabilitate.”

”Art.11(1) - Se interzice oprirea sau staționarea autovehiculelor/vehiculelor pe aleile carosabile care deservește blocurile de locuințe, punctele termice, platformele de gunoi, posturile de transformare a energiei electrice și stații sau posturi de reglare – măsură ale instalațiilor de gaze naturale.”

”Art.12 alin.(9) - Se interzice oprirea sau staționarea autovehiculelor/vehiculelor pe căile de acces la platformele proprietate privată a persoanelor fizice sau juridice, precum și pe căile de acces la imobile (construcții și terenuri) proprietate privată sau aflate în folosința persoanelor fizice sau juridice, în situația în care proprietarul a montat în loc vizibil indicator sau plăcuță “Acces Auto”, “Garaj”, ori “Proprietate privată”.

În urma ședinței de dezbatere publică din data de 23.02.2022 s-au propus următoarele amendamente:

1) Art. (11) alin (2) din Anexa nr. 2 se completează și va avea următorul cuprins:

”(2) Se interzice oprirea, staționarea și parcare vehiculelor pe domeniul public sau privat al municipiului cu excepția drumurilor publice, în alte locuri decât drumul public, în afara spațiilor marcate expres de administratorul drumului public.”

2) Art. 31 alin. (1), lit. a) se completează și va avea următorul cuprins:

”a) Taxa de parcare se achită prin tichete de parcare eliberate de aparatele de taxare automată sau abonamente eliberate de operatorul desemnat sau SMS sau aplicație;

3) Art. 37 se completează cu literele b) și c) și va avea următorul cuprins:

”a) Utilizarea cu plată a parcarilor publice din municipiul Botoșani se face în zilele de luni până vineri, între orele 08,00 – 18,00;

”b) În parcurile Luceafărul, Elvila și Piața Viilor pot parca și autovehiculele cu masa maximă autorizată cuprinsă între 3,5 tone și 7 tone, în intervalul orar 18,00 – 08,00 în zilele de luni până vineri , iar sâmbăta și duminica între orele 14,00 – 08,00;

c) În parcurile Luceafărul, Elvila și Piața Viilor tariful lunar pentru persoane fizice va fi de 170 lei iar pentru persoane juridice 250 lei.”

4) Se abrogă art. 20, alin. (2) și art. 32 lit. e) din H.C.L. nr. 292/2017

5) Anexa 1 la Caietul de sarcini pentru delegarea gestiunii, prin negociere directă, către S.C. ELTRANS S.A., a activității de gestionare a parcurilor dotate cu parcometre și procedurile aplicabile vehiculelor parcate neregulamentar în municipiu și a activității de ridicare, blocare, transport, eliberare, relocare a vehiculelor staționate neregulamentar, abandonate sau fără stăpân, pe domeniul public sau privat al municipiului Botoșani, se modifica și va avea următorul conținut:

” Anexa 1 la Caietul de sarcini pentru delegarea gestiunii, prin negociere directă, către S.C. ELTRANS S.A., a activității de gestionare a parcurilor dotate cu parcometre și procedurilor aplicabile vehiculelor parcate neregulamentar în municipiu și a activității de ridicare, blocare, transport, eliberare, relocare a vehiculelor staționate neregulamentar, abandonate sau fără stăpân, de pe domeniul public sau privat al municipiului Botoșani;

Locația și numerotarea parcurilor dotate cu parcometre de pe raza municipiului Botoșani:

Locația parcării	Numărul parcării
Zona BCR-intrare auto BCR	1
Zona Parc Junior-magazin Xandor	2
Zona Tribunal-int. din B-dul M. Eminescu	3
Zona Bazar	4
Zona Piața Mare - Comaliment	5
Zona Piața Viilor - Primăverii	6
Zona Calea Națională-BRD	7
Zona C. Națională - Complex Romarta	8
Zona „Marchian” - intersecție C. Națională	9
Zona magazine Elvila	10
Zona Ștefan Luchian - Casa Armatei	11
Zona Primăverii - Complex Căminul	12
Zona Grivița- complex comercial	13
Zona Piața Mare – sens giratoriu spre Big	14
Zona G. Enescu- sens giratoriu spre Profi	15
Zona Luceafărul	16
Zona Piața Mare - suprateran	17
Zona Piața Mare- subteran	18
<u>Zona Direcția Muncii</u>	<u>19</u>
<u>Zona Vârnav – spațiu de joacă</u>	<u>20</u>
<u>Zona intersecției Calea Națională cu str. Ștefan cel Mare</u>	<u>21</u>
<u>Zona str. Victoriei - Modarom</u>	<u>22</u>
<u>Zona b-dul M. Eminescu de la intersecția cu str. O. Onicescu până la intersecția cu str. Marchian</u>	<u>23</u>

Ca o observație, propunem să fie eliminat rândul cuprins între art.45 și art.46, care probabil este o eroare materială și care are următorul conținut:”Art.46 (3) lit.a), i) și j) se modifică și vor avea următorul conținut:”

În concluzie, vă rugăm să analizați propunerile cuprinse în prezenta, iar dacă vor fi considerate legale și oportune, vă rugăm să le înserați în cuprinsul H.C.L. Botoșani nr.292/2017.

Primar,
Cosmin Ionuț Andrei



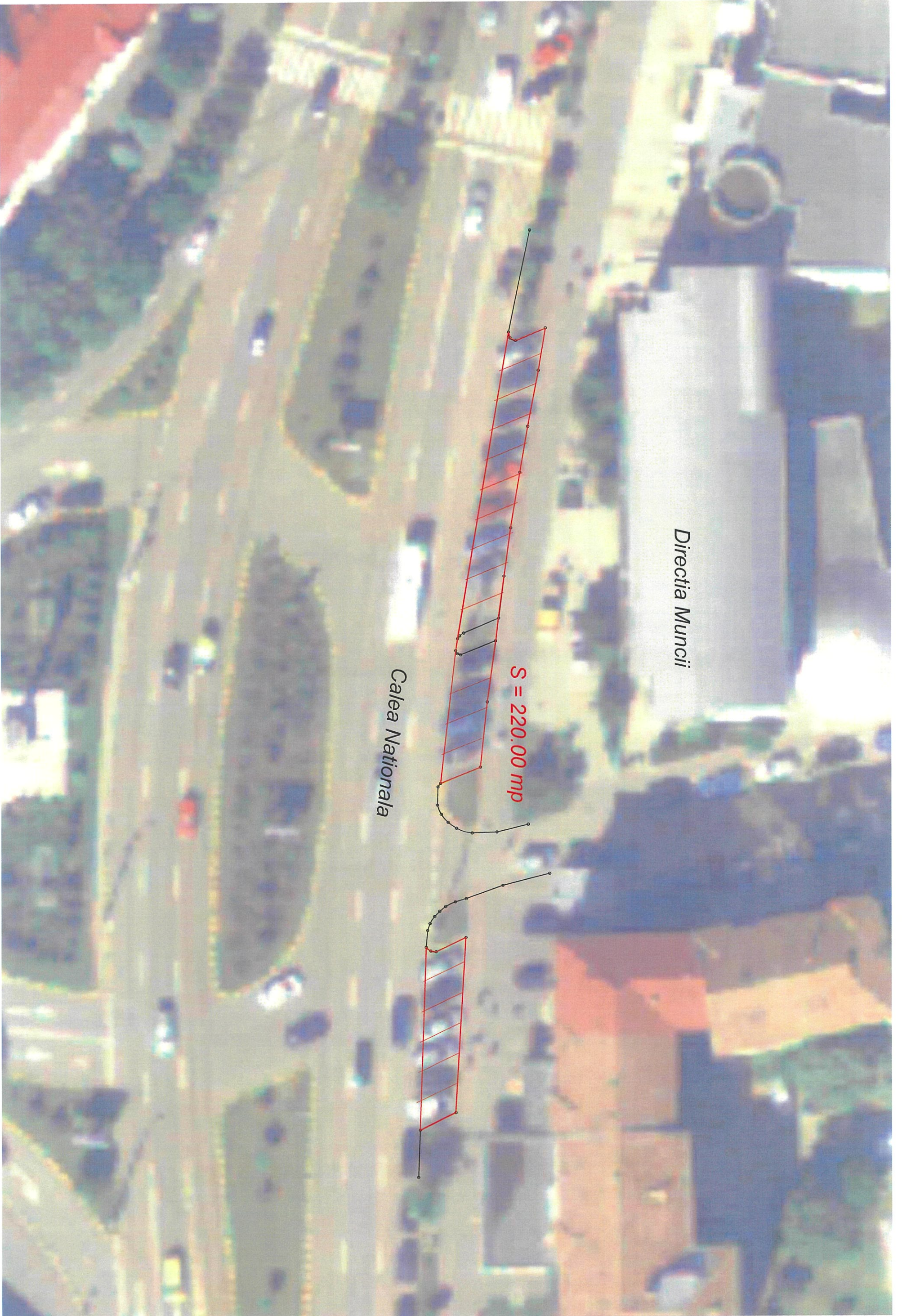

CALEA NATIONALA - DIRECTIA MUNCII



VĂRNAY - 31 ATIU JOACO



CALEA NAȚIONALĂ - ȘTEFAN CEL MARE



Victorie - MODAROKH



BLVA MIHAI EMINESCU