

Fișa terenului cu destinația spațiu verde

1. Fișa terenului cu destinație spațiu verde Zonă de recreere



Vîrnav 17 A

2. Adresa pietonal Parc M.Eminescu

Strada secundara:

Limita 1 stadion Dinamo

Limita 2 Maternitate

Limita 3 fostul strand municipal

Lungime: 251 Alte date tehnice:
47°44'29.37"N 26°39'17.58"E
Latime: 65

Descriere: Gazon, spațiu verde, puieti arbori, arbuști, buxus

Schița amplasament 1



Schița amplasament 2



3. Deținătorii și situația juridică teren spațiu verde

Proprietar	Situația juridică	Mod administrare	Nr. parcele	Categorie folosință	Suprafata măsurata (mp)		Total teren spațiu verde (mp)	Observații
					Teren exclusiv	Teren indiviziune		
Consiliul Local Botoșani	Domeniul public	administrare directă			4097	0	4097	
Total Ocupat din spațiu verde:					4097	0	4097	

4. Echiparea edilitara a terenului : mobilier urban

5. Date privind vegetația existentă pe terenul spațiu verde:

Gazon

6. Documente emise cu privire la teren spațiu verde și construcțiile existente:

7. Observații/descriere:

Zona este ocupata de teren degradat în proporție de 65%. Densitatea/km este mică (20 arbori/km) în peste 75% din suprafață la polul opus situându-se partea din sud-est aprox. 90 arbori/km. Cea mai mare valoare medie pentru diametrul măsurat la înălțimea de 1,3 m a fost înregistrată pentru zona de sud-est, respectiv 11,6 ± 7,7 cm. În total, au fost inventariate 30 de exemplare, eșantionajul fiind compus din specii dendrologice autohtone, respectiv arțar (A. platanoides L.), frasin comun (Fraxinus excelsior L.), pin negru (Pinus nigra Arn.), plop alb (Populus alba L.), plop negru (Populus nigra L.), tei pucios (Tilia cordata Mill.), tei cu frunza mare (Tilia platyphyllos Scop.), tei argintiu (Tilia tomentosa Moench.), ulm de munte (Ulmus glabra Huds.). Circa 61% din exemplarele inventariate se încadrează în clasa I de defoliere (GF1). Aproximativ 17% din exemplarele inventariate au avut un grad de defoliere cuprins între 11 și 30% (GF2). De asemenea, se poate observa că un procent de aproximativ 7% din eșantionaj reprezintă exemplare foarte uscate ori complet uscate (grad de defoliere de 91-100%), majoritatea fiind exemplare de tei pucios, tei argintiu. În zona nu se află specii ocrotite de lege. Acest teren va fi supus unor investiții derulate prin PROGRAMUL OPERAȚIONAL REGIO-NAL 2014-2020, AXA 4, Obiectivul specific 4.2: reconversia și refuncționalizarea terenurilor și suprafețelor degradate, vacante sau neutilizate din municipiile reședință de județ. În urma investițiilor, zona a fost transformata în zona de recreere, cu pista de alergare, banci SMART, alei pietonale, cismele și fantana arteziana. Au fost taiati copacii existenti și plantati puieti (57 puieti care urmeaza sa fie determinati), buxus care formeaza gard verde,semanat gazon.

Specii arbori:

Tei, Cotlar, Thuja, Păpăduș, Pin, Salicam, Creșt, Măruș, Frasin, Zăzar, Pă, Vigin, Nuc, Căstău, Plop, Ulm, Mă, Bui, Păpăduș, Mă, Figa, Măruș, Salicam, Pă, Bui, Păpăduș, Mă, Figa, Măruș, Salicam, Pă, Vigin, Nuc, Căstău

Arhitect Șef,
Alexandru AGAVRILOAE

Semnat de: Ciprian Zlei
Serviciul Patrimoniul,
Iulius Sebastian GHERASE

Inregistrata la date: 15.01.2008
Actualizat la data de: 14.02.2024
Birou Cadastru,
George Cătălin Males

Întocmit,
Ciprian Zlei

Fișa terenului cu destinația spațiu verde

1. Fișa terenului cu destinație spațiu verde Teren liber



Cornișa Sucevei

2. Adresa DN Suceava-Botoșani

Strada secundara: str. Pacea

Limita 1 intrarea în Botoșani(SV)

Limita 2 cimitir Pacea

Limita 3 limita comuna Curtesti

Lungime: 1079 Alte date tehnice:

Latime: 270 47°44'22.68"N 26°38'32.80"E

Descriere: spații verzi, pâcuri de copaci, teren în pantă cu vegetație fara valoare ornamentală

3. Deținătorii și situația juridică teren spațiu verde

Proprietar	Situația juridică	Mod administrare	Nr. parcela	Categorie folosință	Suprafata măsurata (mp)		Total teren (mp)	Observatii
					Teren exclusiv	Teren individual		
Consiliul Local Botoșani	Domeniul public	administrare directă			216001	0	216001	
Total Ocupat din spațiu verde					216001	0	216001	

4. Echiparea edilitara a terenului : mobilier urban

5. Date privind vegetația existentă pe terenul spațiu verde:

Specii diferite de arbori tei, stejar, molid, pin, artar, pin, salcie cer sunt maturi și cu stare de sanatate buna

6. Documente emise cu privire la teren spațiu verde și construcțiile existente:

7. Observații/descriere:

Zona este ocupată de teren degradat în proporție de 65%. Drenurile realizate în perioada 1977 – 1980 nu mai reușesc să mențină stabilitatea terenului. Se impun lucrări de stabilizare și hidroameliorare. Densitatea arborilor /km2 este mică (20 arbori/km) în peste 75% din suprafață la polul opus situându-se partea din nord vest (zona pinilor) aprox. 262 arbori/km2. Cea mai mică valoare medie pentru diametrul măsurat la înălțimea de 1,3 m a fost înregistrată pentru zona împădurită, respectiv 11,6 ± 7,7 cm, iar cea mai mare valoare pentru aliniamentul situat pe Șoseaua Veche, respectiv 39,5 ± 16,1 cm. În total, au fost inventariate aproximativ 390 exemplare, eșantionajul fiind compus din specii dendrologice autohtone, respectiv arțar (A. platanoides L.), frasin comun (Fraxinus excelsior L.), pin negru (Pinus nigra Arn.), plop alb (Populus alba L.), plop negru (Populus nigra L.), tei pucios (Tilia cordata Mill.), tei cu frunza mare (Tilia platyphyllos Scop.), tei argintiu (Tilia tomentosa Moench.), ulm de munte (Ulmus glabra Huds.). Circa 61% din exemplarele inventariate se încadrează în clasa I de defoliere (GF1). Aproximativ 17% din exemplarele inventariate au avut un grad de defoliere cuprins între 11 și 30% (GF2). De asemenea, un procent de aproximativ 7% din eșantionaj reprezintă exemplare foarte uscate ori complet uscate (grad de defoliere de 91-100%), majoritatea fiind exemplare de tei pucios, tei argintiu. În zona nu se afla specii ocrotite de lege.

Specii arbori:

Tei	Stejar	Molid	Pin	Artar	Pin	Salcie cer	Pin	Salcie cer	Pin	Salcie cer	Pin	Salcie cer	Pin	Salcie cer
37							164	6	4	52	2			
							12	2	4	6				

Arhitect Șef,
Alexandru AGAVRILOAE

Ciprian Zlei

Serviciul Patrimoniu,
Iulius Sebastian GHERASE

15.01.2008
08.04.2024

Birou Cadastru,
George Cătălin Males

Întocmit,
Ciprian Zlei

Schița amplasament 1



Schița amplasament 2



Fișa terenului cu destinația spațiu verde

1. Fișa terenului cu destinație spațiu verde Aliniament



Primăverii

2. Adresa str. Primăverii

Strada secundara: Nucilor

Limita 1 inters.str. Sucevei

Limita 2 intersstr.M. Kogălniceanu

Limita 3 str. Viilor

Lungime: 1500 Alte date tehnice:
Latime: 26 47°44'20.77"N 26°39'4.38"E

Descriere: spații verzi, brazi ornamentali, arbori. Se remarcă numeroase specii exotice plantate de particulari.

Schița amplasament 1

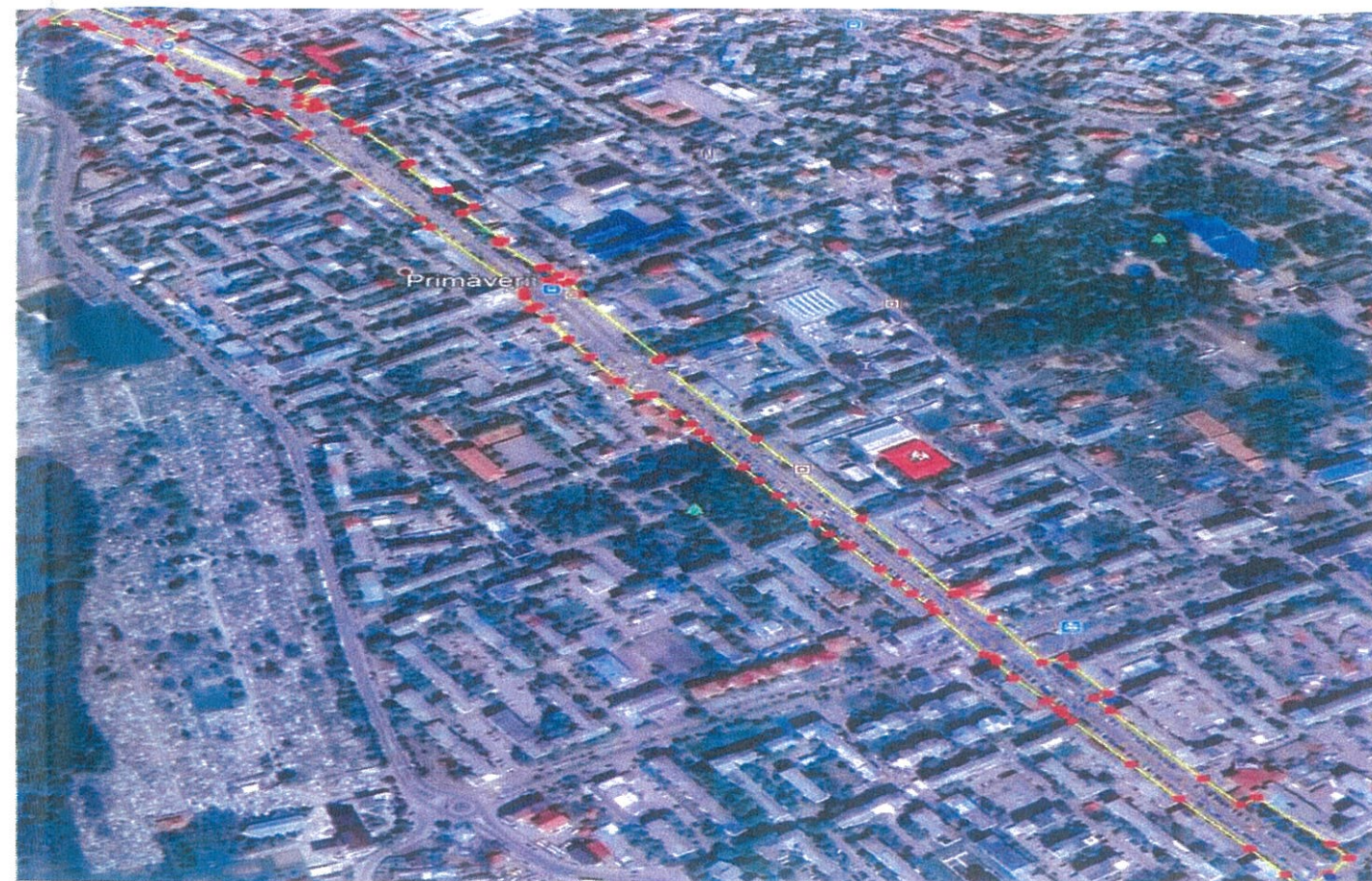

3. Deținătorii și situația juridică teren spațiu verde

Proprietar	Situația juridică	Mod administrare	Nr. parcelă	Categorie folosință	Suprafața măsurată (mp)		Total teren spațiu verde (mp)	Observații
					Teren exclusiv	Teren indiviziune		
Consiliul Local Botoșani	Domeniul public	administrare directă			2115	0	2115	
Total ocupat din spațiu verde					2115	0	2115	

4. Echiparea edilitara a terenului :

5. Date privind vegetația existentă pe terenul spațiu verde:

vegetație diversă formata din 365 de arbori in care predomina tei, thuia, salcâm.

6. Documente emise cu privire la teren spațiu verde și construcțiile existente:

7. Observații/descriere:

Această stradă a beneficiat de lucrări de refacere a spațiilor verzi (în anul 2014) care au avut loc ca urmare a finalizării proiectului de modernizare a căii rutiere și a trotuarelor de pe strada Primăverii. S-au montat garduri pentru delimitarea suprafețelor s-au refăcut aliniamentele stradale, s-a înlocuit solul cu pământ vegetal și s-a însămânțat gazon. Totodată, au fost plantați 110 tei pe traseele pietonale. Starea actuală a vegetației: foarte bună. Se remarcă prezența numeroaselor exemplare de tei, cu vârste relativ mici, având încă o stare bună de vegetație, realizând impactul vizual și ecologic maxim. Mestecenii și pinii silveștrii au, de asemenea, o stare de vegetație foarte bună, dau varietate prin diversitate întregii compoziții. Specii: Do-minanta este dată de exemplarele de tei, conifere, carpen și mesteacăn amintite mai sus. Sub aspectul compoziției în specii, acest spațiu verde se numără printre cele mai diverse, mai ales dacă este analizat împreună cu spațiile verzi aferente blocurilor de locuințe care delimitează strada Primăverii. Alături de exemplarele lemnoase mature sau vârstnice, au fost plantate în ultimii ani numeroase specii foarte valoroase sub aspect științific sau estetic, fapt ce constituie premisele transformării acestei străzi într-o viitoare zonă verde remarcabilă sub aspect compozițional. Elementele remarcabile prezente aici sunt aceste exemplare relativ vârstnice, de tei și carpen precum și exemplarele de Thuia. Ca aspecte negative pot fi evidențiate: în unele zone gazonul a fost substituit în prezent printr-o pătură ierboasă formată din specii rude răle și sași-tale (buruieni) alături de speciile ierboase de gazon, cu un aspect general neîngrijit, prezența unor specii lemnoase improprie pentru spațiile verzi publice (nuci, corcoduși, măceș) plantarea la întâmplare a noilor exemplare lemnoase fără a fi luate în considerare a unor principii de amenajare, bănci în număr insuficient, neamenajarea corespunzătoare a sectorului destinat co-piilor, accesul neîngrădit al câinilor cu sau fără stăpân.

Specii arbori:

Tei	Statii	Thuia	Kudelia	Pin	Salcâm	Ches	Armeni	Praun	Zerzar	Pai	Vișin	Nur	Castan
162	5	73	1	5	38	2	1	8	2		2	1	2
Mir	Măsl	Dud	Carpen	Arce	Meri	Ches	Armeni	Șarar	Mir	Agriș	Vișin	Arce	Mir
2	5	5	1	3	12		1	5	3			2	

Schița amplasament 2



Arhitect Șef,
Alexandru AGAVRILAOE

Ciprian ZLEI
Serviciul Patrimoniu,
Iulius Sebastian GHERASE

președintele la data de 07.01.2008
Art. 148 alin. (1) lit. d) 08.04.2024
Birou Cadastru,
George Cătălin Males

Întocmit,
Ciprian Zlei

Fișa terenului cu destinația spațiu verde

1. Fișa terenului cu destinație spațiu verde Aliniament



Săvenilor

2. Adresa str. Săvenilor

Strada secundara: Săvenilor

Limita 1 inters.str. Independenței

Limita 2 ieșire Răchiți

Limita 3 Str. Imparat Traian

Lungime: 1675 Alte date tehnice:
47°45'17.35"N 26°40'40.41"E
Latime: 16

Descriere: Vegetația este saracacioasa fiind formata din 57 exemplare de tei, salcimi, mesteacăn, ciresi, vișin

3. Deținătorii și situația juridică teren spațiu verde

Proprietar	Situația juridică	Mod administrare	Nr. parcela	Categorie folosință	Suprafața măsurată (mp)		Total teren spațiu verde (mp)	Observatii
					Teren exclusiv	Teren Indiviziune		
Consiliul Local Botoșani	Domeniul public	administrare directă			1040	0	1040	
Total Ocupat din spațiu verde					1040	0	1040	

4. Echiparea edilitara a terenului : mobilier urban

5. Date privind vegetația existentă pe terenul spațiu verde:

Aspectul arid este estompat de gradinile particulare a caror limite coincid cu limita străzii

6. Documente emise cu privire la teren spațiu verde și construcțiile existente:

7. Observații/descriere:

Aceasta strada continuă centura ocolitoare a orasului Botoșani către Rachiti și Săveni (nordul județului). Este o strada înghesuită cu trotuare înguste (putine jardiniere pentru vegetație) care se intersectează de doua ori cu râul Luizoia. Vegetația din putinele spatii verzi (comparativ cu suprafața starzii) este săracacioasă fiind formată din 57 exemplare de tei, salcim, mesteacăn, ciresi și visini. Majoritatea arborilor sunt plantați de riveranii străzii. Inventarierea arborilor a fost realizată doar pentru arborii situați la o distanță de cel puțin doi metri distanță de limita de proprietate. Nu au fost inclusi arborii ce delimitau proprietățile. Totuși aliniamentele care delimitează trotorele sunt ocupate de o vegetație cu specii din flora spontană. Aspectul arid este estompat de gradinile particulare a caror limite coincid, de multe ori, cu limita străzii. Diametrul trunchiului (cel mai mic 7 cm la teii plantați de primăria Botoșani în perioada 2016-2017), medie 10-20, cel mai mare 45); Gradul de defoliere a fost GF1 – pentru 35%, GF2 – 40%, GF3 – 20%, GF4 – 4% și GF5 – 1% (exemplare aproape uscate ori complet uscate); Densitate a fost de aprox 50 arbori pe km) Valoare estetică se încadrează între notele 2 -5.

Specii arbori:

Tei	Oțetar	Thuia	Paulonia	Pîn	Salcâm	Cireș	Mesteacăn	Prun	Zarzar	Pâr	Vișin	Nuc	Castan
57					5		3						
Mizemie	Molid	Mâr	Dud	Carpen	Artar	Flop	Stejar	Salcie	Chereste	Palm	Ulm	Frasin	Alb izbit

Arhitect Șef,
Alexandru AGAVRILOAE

Venitist
Ciprian Zlei
Serviciul Patrimoniu,
Iulius Sebastian GHERASE

Inregistrat la data de 07.01.2008
Actualizat la data de 08.04.2024
Birou Cadastru,
George Cătălin MALES

Întocmit,
Ciprian Zlei

Schița amplasament 2



Handwritten signature of the cadastral office representative.

Fișa terenului cu destinația spațiu verde

1. Fișa terenului cu destinația spațiu verde Aliniament

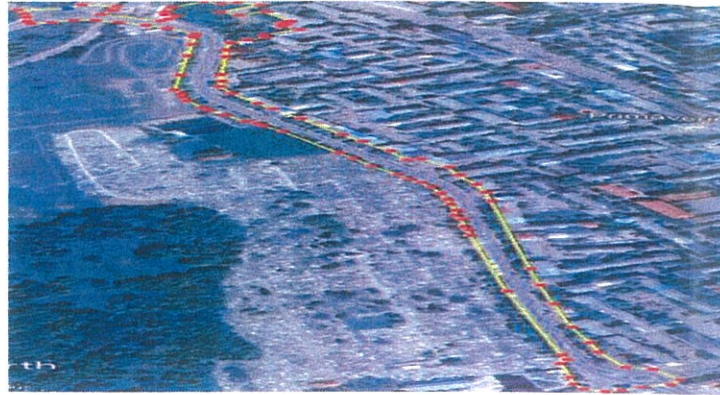

2. Adresa

str.Pacea

Strada secundara Al. M.Kogălniceanu

Limita 1 inters.str.Sucevei

Limita 2 inter.Mihail Kogălniceanu

Limita 3 Ocolitor Pacea, DN 29

Lungime: 1170 Alte date tehnice:

Latime: 33 47°44'28.54"N 26°38'43.27"E

Descriere: spații verzi, brazi ornamentali cu diamteru mic si stare de sanatate foarte buna.

3. Deținătorii și situația juridică teren spațiu verde

Proprietar	Situația juridică	Mod administrare	Nr. parcele	Categorie folosință	Suprafata masurata (mp)		Total teren spațiu verde (mp)	Observatii
					Teren exclusiv	Teren individuale		
Consiliul Local Botoșani	Domeniul public	administrare directă			5040	0	5040	
Total Ocupat din spațiu verde					5040	0	5040	

4. Echiparea edilitara a terenului :

5. Date privind vegetația existentă pe terenul spațiu verde:

Datorita pinilor are aspectul de strada verde tot timpul anului.

6. Documente emise cu privire la teren spațiu verde și construcțiile existente:

7. Observații/descriere:

Inițial această strada era o varianta ocolitoare a orașului Botoșani. Datorita dezvoltării/extinderii orașului, strada a devenit un cartier de locuit cu zona de practicat sport și plim-bare datorită terenurilor de sport, aleilor cu pini dar și datorita cimitirului Pacea. Au fost inventariate 205 arbori dominanți fiind pinii și teii. Delimitează partea de est a cimitirului Pacea și a poligonului ACR. Starea actuală a vegetației: foarte bună. Exemplarele de pini și teii au o stare bună. Densitatea aprox. 100 arbori/km. Valoarea medie pentru diametrul măsurat la înăl-țimea de 1,3 m a fost $10 \pm 9,9$ cm. Circa 90% din arborii inventariați se încadrează în clasa I de defoliere (GF1). Aproximativ 7% din exemplarele inventariate au avut un grad de defolie-re cuprins între 11 și 30% (GF2). Un procent de aproximativ 3% reprezintă exemplare foarte uscate ori complet uscate (grad de defoliere de 91-100%). Poate exista riscul pe viitor a dominării rășinoaselor sub aspect structural și cromatic (prin dezvoltarea exemplarelor tinere plantate recent), în defavoarea foioaselor (slab reprezentate în acest moment), privând compoziția de diversitatea și veselia imprimată de foioase.

Specii arbori:	Fel	Statut	Trupa	Specie	Pin	Salcam	Cref	Platan	Frup	Zarzar	Platan	Alte	Nuc	Cestan
	48				188	5		1	1					
													1	

Arhitect Șef,
Alexandru AGAVRILOAE

Ciprian Zlei
Serviciul Patrimoniu,
Iulius Sebastian GHERASE

Birou Cadastru,
George Cătălin Males

Întocmit,
Ciprian Zlei

Schița amplasament 1

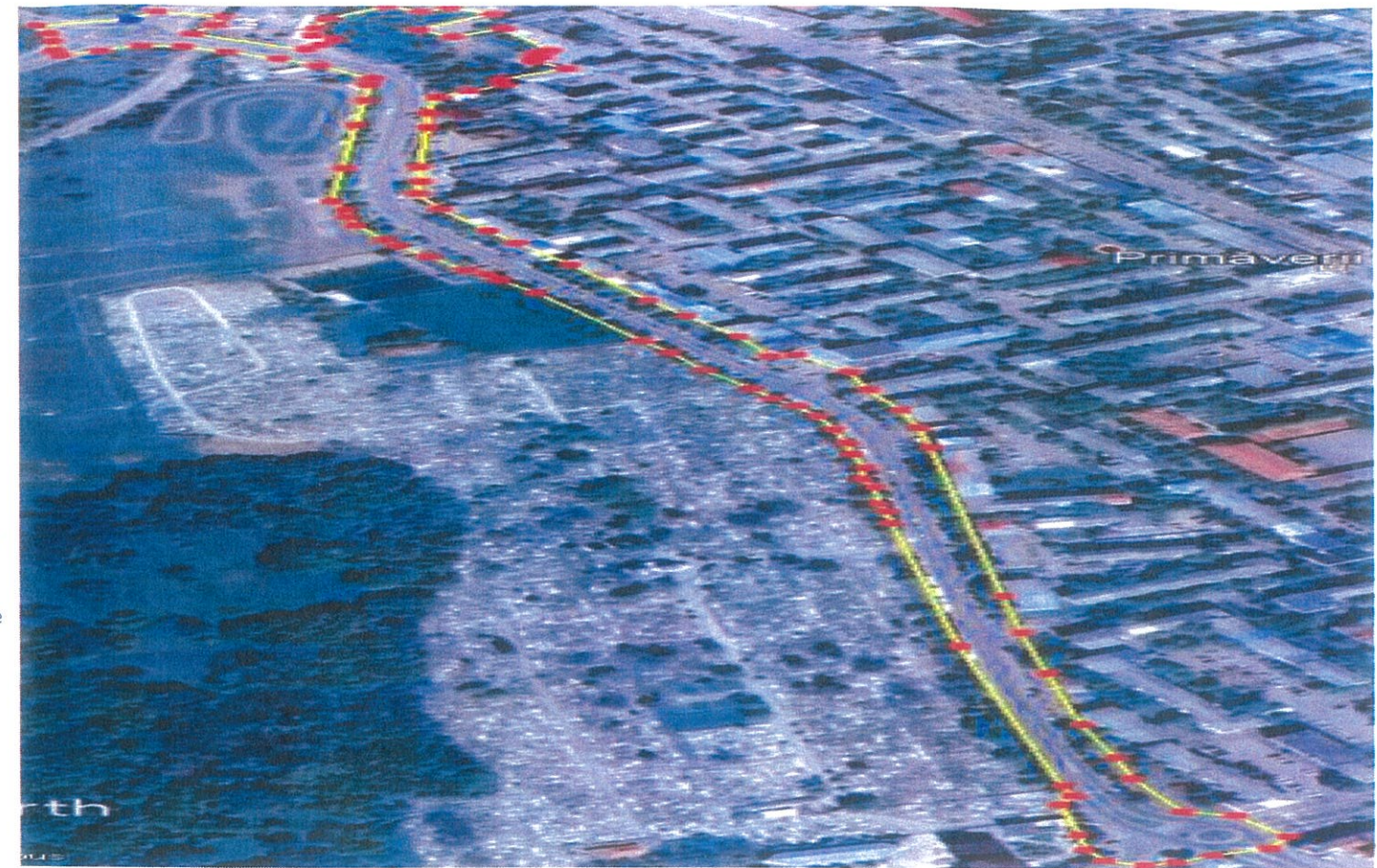

Schița amplasament 2



14.12.2007
08.04.2024

Secțiune plan
Nr. sectorial
Nr. cadastral
Nr. carte funciara

Cod zona verde
Cod zona protejata
Cod postal
Numar inventar 20

Fișa terenului cu destinația spațiu verde

1. Fișa terenului cu destinație spațiu verde Aliniament



Marchian

2. Adresa str. Marchian

Strada secundara Cuza Vodă

Limita 1 interB-dul Mihai Eminescu

Limita 2 inters.Calea Națională

Limita 3 B-dul George Enescu

Lungime: 775 Alte date tehnice:
47°44'31.26"N 26°39'39.44"E
Latime: 30

Descriere: spații verzi, copaci, brazi ornamental cu coronament bogat dispusi printre scuaruri verzi

3. Deținătorii și situația juridică teren spațiu verde

Proprietar	Situația juridică	Mod administrare	Nr. parcela	Categorie folosinta	Suprafata măsurata (mp)		Total teren spațiu verde (mp)	Observatii
					Teren exclusiv	Teren indiviziune		
Consiliul Local Botoșani	Domeniul public	administrare directă			780	0	780	
Total Ocupat din spațiu verde					780	0	780	

4. Echiparea edilitara a terenului : mobilier urban

5. Date privind vegetația existentă pe terenul spațiu verde:

vegetație plantată în perioade diferite cu vârsta cuprinsa între 5 și 60 ani. Starea de sanatate f buna.

6. Documente emise cu privire la teren spațiu verde și construcțiile existente:

7. Observații/descriere:

Această stradă este situată în partea central sudica a orasului Botoșani și face legatura între strazile; Calea Națională, Cuza Vodă și b-dul Mihai Eminescu. Are aspect "verde," datorită alinamentelor stradale cu numerosi copaci, jardinierele, pastilelor de vegetație (în număr de trei). Delimităza partea de sud a parcului de la spitalul judetean Mavromati. Starea actuală a vegetației: foarte bună. Exemplele mari de castani și tei au o stare bună. Numărul arborilor a fost cuprins între 60 și 77 și densitatea aprox 110 arbori/km. Cea mai mică valoare medie pentru diametrul măsurat la înălțimea de 1,3 m a fost $11,6 \pm 7,7$ cm, iar cea mai mare valoare 42 ± 15 cm. Circa 80% din arborii inventariați se încadrează în clasa I de defoliere (GF1). Aproximativ 15% din exemplele inventariate au avut un grad de defoliere cuprins între 11 și 30% (GF2). Un procent de aproximativ 5% reprezintă exemple foarte uscate ori complet uscate (grad de defoliere de 91-100%),

Specii arbori:

TEI	CEI	TEI	TEI	TEI	TEI	TEI	TEI	TEI	TEI	TEI	TEI	TEI	TEI	TEI	TEI	TEI	TEI	TEI	TEI	TEI	
11			9																		22
3			6																		1
																					2

Arhitect Șef,
Alexandru AGAVRILOAE

Ciprian Zlei
Serviciul Patrimoniu,
Iulius Sebastian GHERASE

Birou Cadastru,
George Cătălin MALES

Întocmit,
Ciprian Zlei

Schița amplasament 1



Schița amplasament 2



14.12.2007
08.04.2024

Fișa terenului cu destinația spațiu verde

1. Fișa terenului cu destinație spațiu verde Aliniament



2. Adresa str.Poștei

Strada secundara.

Limita 1 Piața Centrală
Limita 2 Parcarea "Lucafăru"
Limita 3 Centrul Vechi - Istoric

Lungime: 205 Alte date tehnice:
47°44'38.02"N 26°40'13.38"E
Lățime: 14

Descriere: spații verzi, brazi ornamentali (1 brad argintiu - ocrotit prin lege și 2 brazi)



Schița amplasament 2



3. Deținătorii și situația juridică teren spațiu verde

Proprietar	Situația juridică	Mod administrare	Nr. parcelă	Categorie teren	Suprafața măsurată (mp)		Total teren spațiu verde (mp)	Observații
					Teren exclusiv	Teren indivizibil		
Consiliul Local Botoșani	Domeniul public	administrare directă			120	0	120	
Total Spațiu Verde					120	0	120	

4. Echiparea edilitara a terenului :

5. Date privind vegetația existentă pe terenul spațiu verde:

zona de legatura între Piata Mare (bisrica SF Gheorghe) și Centrul Vechi

6. Documente emise cu privire la teren spațiu verde și construcțiile existente:

7. Observații/descriere:

Această strada face legatura între pietonalul Transilvaniei, Piata Mare , Biserica Sf. Gheorghe si centru Vechi realizând astfel o zona continua. Vegetația a fost plantata in mai multe etape de aceea exista arbori cu virste cuprinse între 5 si aprox. 60 ani. Circa 80% din exemplarele inventariate se încadrează în clasa I de defoliere (GF1). Aproximativ 10% din exemplarele inventariate au avut un grad de defoliere cuprins între 11 și 30% (GF2). Numărul arborilor per aliniament a 38 . Densitatea per km (200 arbori/km). Cea mai mică valoare medie pentru diametrul măsurat la înălțimea de 1,3 m a fost înregistrată pentru zona din apropierea Poștei Vechi si a hotelului Europa. respectiv 11,6 ± 7,7 cm, iar cea mai mare valoare în zona laboratorului medical , respectiv 29,5 ± 16,1 cm. Vegetația este dispusa in jardiniere amplasate pe trotuare care insumeaza 120 mp.

Specii arbori:

Specie	Numar
Alte specii	14
Alte specii	6
Alte specii	8
Alte specii	5

Arhitect Șef,
Alexandru AGAVRILAOE

Ciprian Zlei
Serviciul Patrimoniu,
Iulius Sebastian GHERASE

Birou Cadastru,
George Cătălin Males

Întocmit,
Ciprian Zlei

Fișa terenului cu destinația spațiu verde

1. Fișa terenului cu destinația spațiu verde Aliniament



Dragoș Vodă

2. Adresa str.Dragoș Vodă

Strada secundara:

Limita 1 inters.str.Ion Pilat
Limita 2 inters.str.T.Vladimirescu
Limita 3 str. I.C. Bratianu

Lungime: 803 Alte date tehnice:
Latime: 22 47°44'34.92"N 26°40'40.76"E

Descriere: spații verzi, arbori și arbuști bine îngrijiți și toaletați. In jardinierele trotuarelor se afla si

3. Deținătorii și situația juridică teren spațiu verde

Proprietar	Situația juridică	Mod administrare	Nr. parcelă	Categorie folosință	Suprafața măsurată (mp)		Total teren spațiu verde (mp)	Observații
					Teren exclusiv	Teren Indiviziune		
Consiliul Local Botoșani	Domeniul public	administrare directă			880	0	880	
Total: Otocul din spațiu verde					880	0	880	

4. Echiparea edilitară a terenului : mobilier urban

5. Date privind vegetația existentă pe terenul spațiu verde:

vegetație arboricolă situată în jardinierele trotuarelor care delimitează strada. Acestea au fost refacute recent

6. Documente emise cu privire la teren spațiu verde și construcțiile existente:

7. Observații/descriere:

Această stradă face legătura dintre centrul orașului și cele două licee aflate aici (Elie Radu și Pedagogic). Strada a fost restaurată recent (anul 2015 - 2017) cu trotuare dalate și jardiniere. Numărul arborilor per aliniament a fost 138. Densitatea medie a fost de per km (120 arbori/km). Exemplarele cu cele mai mari valori ale diametrelor medii au fost în zona Liceului Elie Radu - 64 cm.Circa 70 % din exemplarele inventariate se încadrează în clasa I de defoliere (GF1). Aproximativ 25 % din exemplarele inventariate au avut un grad de defoliere cuprins între 11 și 30% (GF2). De asemenea, se poate observa că un procent de aproximativ 5% din eșantionaj reprezintă exemplare foarte uscate ori complet uscate (grad de defoliere de 91-100%), majoritatea fiind exemplare de salcâm. În zona Elie Radu se află Parcul dendrologic (care detine specii de plante ocrotite de lege și care reprezintă laboratorul natural al liceului) și scuarul Pedagogic.

Specii arbori:

Tei	Otetar	Tina	Fasolea	Frax	Sib. alb.	Craie	Alnus	Prun	Zerzar	Plm	Vign	Aln. c.	Castan
8	1				117								
											3		1

Arhitect Șef,
Alexandru AGAVRILĂE

Ciprian Zlei
Serviciul Patrimoniu,
Iulius Sebastian GHERASE

Birou Cadastru,
George Cătălin Măleş

Întocmit,
Ciprian Zlei

Schița amplasament 1



Schița amplasament 2

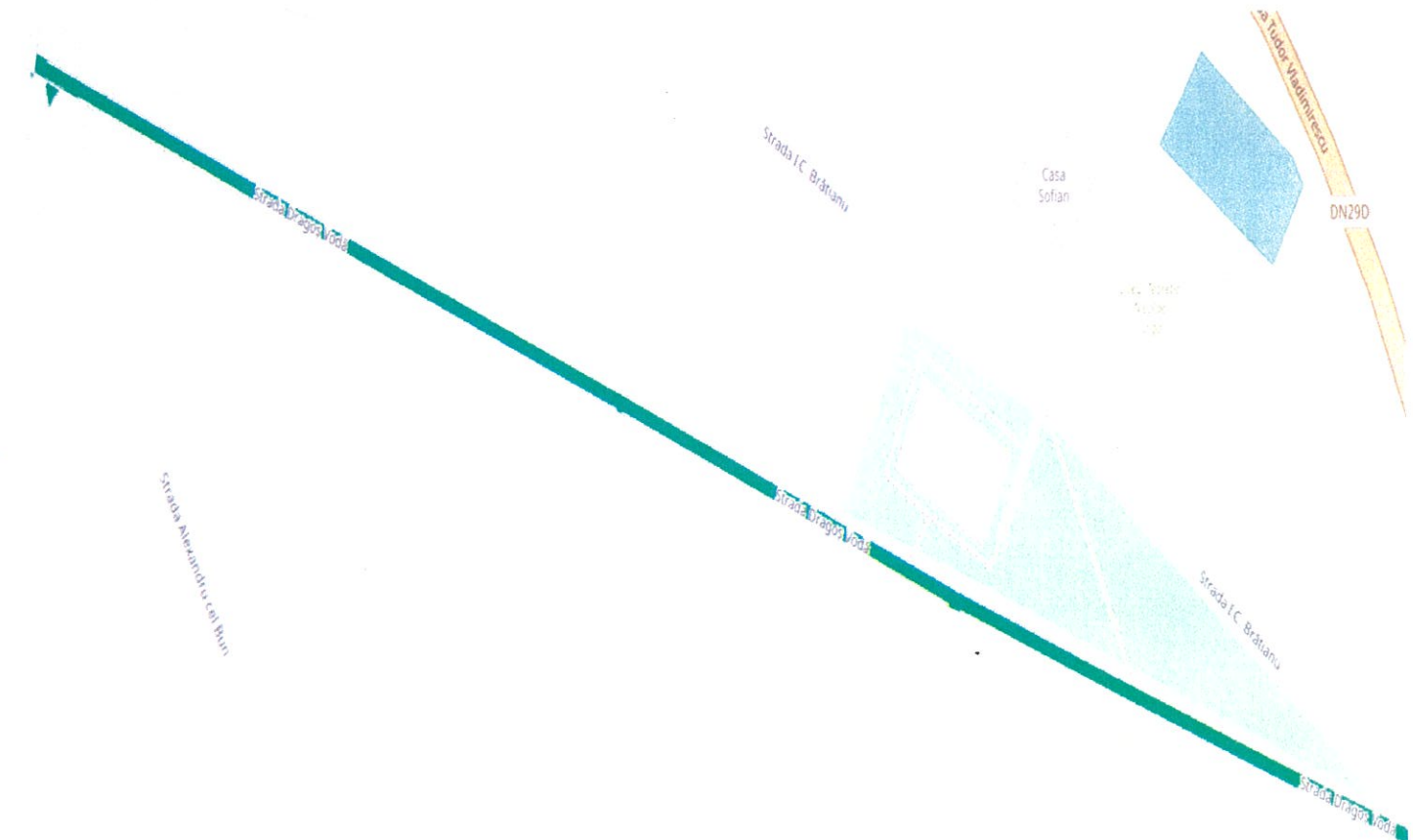

Fișa terenului cu destinația spațiu verde

Secțiune plan

Nr. sector cadastral

Nr. cadastral

Nr. carte funciara

Cod zona subunita

Cod zona protejata

Cod postal

Numar inventar 5

Schița amplasament 1



Schița amplasament 2



1. Fișa terenului cu destinație spațiu verde Aliniament



Calea Națională

2. Adresa Calea Națională

Strada secundara:

Limita 1 intrare dinspre Dorohoi

Limita 2 ieșire spre Iași - Lebăda

Limita 3

Lungime: 7900 Alte date tehnice:

Latime: 3167

Descriere: aranjamente florale și spații verzi pe scuarul ce strabate str. Calea Nationala planate recent.

3. Deținătorii și situația juridică teren spațiu verde

Proprietar	Situația juridică	Mod administrare	Nr. parcuri	Categorie folosință	Suprafața măsurată (mp)		Total teren spațiu verde (mp)	Observații
					Teren exclusiv	Teren împărțit		
Consiliul Local Botoșani	Domeniul public	administrare directă			52070	0	52070	
Total Ocupat din spațiu verde					52070	0	52070	

4. Echiparea edilitara a terenului : mobilier urban

5. Date privind vegetația existentă pe terenul spațiu verde:

vegetație arboricolă 15%, subarboricolă 25%, gazon și alei de trecere 60%. Detine numeroase zone cu banci.

6. Documente emise cu privire la teren spațiu verde și construcțiile existente:

7. Observații/descriere:

În total, au fost inventariate 1747 de exemplare, eșantionajul fiind compus din specii dendrologice autohtone, respectiv pin negru (Pinus nigra Arn.), tei pucios, Alături de acestea sunt prezente și chiparosul, salcia, biota (Thuja orientalis), cireșul (Cerasus avium), corcodușul roșu (Prunus cerasifera var. pissardii). Circa 61% din exemplarele inventariate se încadrează în clasa I de defoliere (GF1). Aproximativ 17% din exemplarele inventariate au avut un grad de defoliere cuprins între 11 și 30% (GF2). De asemenea, se poate observa că un procent de aproximativ 7% din eșantionaj reprezintă exemplare foarte uscate ori complet uscate (grad de defoliere de 91-100%), majoritatea fiind exemplare de tei pucios, tei argintiu. Acesta strada strabate orasul de la un capat la altul. Pe sectorul Lukoil-Petrom, s-a făcut o modificare a profilului transversal al străzii (lărgire strada). Astfel conform HCL nr. 238/ 27.09.2018 a fost aprobată documentația PUZ pentru proiectul „Construire complex comercial, împrejmuire, racorduri și bransamente utilități, amenajare parcare, racorduri la drumuri publice” a cărui finalitate printre altele a fost și lărgirea străzii. Astfel s-au tăiat 10 arbori care se aflau pe direcția de reamenajare a străzii. Arborii tăiați au fost replantați în număr de 40 bucăți, arbori din specia Catalpa pe aliniament Șoseaua Iașului, pe cheltuiala investitorului. Pe aliniament Calea Națională în zona Industrială s-a plantat un număr de 70 de bucăți de arbori specia Catalpa Proces verbal de recepție nr.int.1778/08.05.2020.

Specii arbori:

Tei	Orețat	Thuja	Paulonia	Pin	Salcam	Cireș	Prun	Alun	Zărnă	Par	visn	Nuc	Castan
591	23	129	12	467	38	15	21	44	22	11	15	11	34
Platan	Alun	Mă	Dod	Chiper	Arar	Frag	Ștear	Ștear	Ștear	Ștear	Ștear	Ștear	Ștear
6	39	5	5	5	19								
										131			

Arhitect Șef,
Alexandru AGAVRILOAE

Serviciul Patrimoniu,
Iulius Sebastian GHERASE

Birou Cadastru,
George Cătălin Males

Întocmit,
Ciprian Zlei

Inventariata de la 12.12.2007
Actualizata de la 08.04.2024

Fișa terenului cu destinația spațiu verde

1. Fișa terenului cu destinație spațiu verde Aliniament



B-dul Mihai Eminescu

2. Adresa B-dul M.Eminescu

Strada secundara:

Limita 1 Magazin Lidl-inters C.Naț

Limita 2 Peco Lukoil-inters.C.Nați

Limita 3 Parcul Mihai Eminescu

Lungime: 3958 Alte date tehnice:

Latime: 18 $47^{\circ}44'22.25''N$ $26^{\circ}39'45.73''E$

Descriere: spații verzi, arbori, jardiniere temporare strabate orasul fiind aproape paralelă cu str. Calea Nați

3. Deținătorii și situația juridică teren spațiu verde

Proprietar	Situația juridică	Mod administrare	Nr. parcela	Categorie folosință	Suprafata măsurata (mp)		Total teren spațiu verde (mp)	Observatii
					Teren exclusiv	Teren indiviziune		
Consiliul Local Botoșani	Domeniul public	administrare directă			16660	0	16660	
Total Ocupat din spațiu verde					0,15	0	16660	

4. Echiparea edilitara a terenului : ACET

5. Date privind vegetația existentă pe terenul spațiu verde:

specii arboricole și subarboricole, covor erbaceu

6. Documente emise cu privire la teren spațiu verde și construcțiile existente:

7. Observații/descriere:

Numărul arborilor per aliniament a fost 660. Cea mai mică valoare medie pentru diametrul măsurat la înălțimea de 1,3 m a fost înregistrată pentru zona Lidl $11,6 \pm 7,7$ cm, iar cea mai mare valoare pentru zona Parc Mihai Eminescu, respectiv $29,5 \pm 16,1$ cm. Aici coabitează specii dendrologice autohtone, pin negru (Pinus nigra Arn.), plop alb (Populus alba L.), plop negru (Populus nigra L.), tei pucios (Tilia cordata Mill.), tei cu frunza mare (Tilia platyphyllos Scop.), tei argintiu (Tilia tomentosa Moench.) Circa 61% din exemplarele inventariate se încadrează în clasa I de defoliere (GF1). Aproximativ 17% din exemplarele inventariate au avut un grad de defoliere cuprins între 11 și 30% (GF2).

Specii arbori:	Tei	Otețar	Thuia	Paulonia	Pin	Salcam	Cireș	Mesteacăn	Frun	Zarzar	Păi	Vișin	Nuc	Castan
	351	14		66	54		2	5	3					
		Molid	Măr	Dud	Carpen	Albar	Flop	Stejar	Sălbie	Chimbr	Paltin	Ușor	Fraun	Măslin

Schița amplasament 1



Schița amplasament 2



Arhitect Șef,
Alexandru AGAVRILAOE

Verificat
Ciprian Zlei

Serviciul Patrimoniu,
Iulius Sebastian GHERASE

Înregistrat la data de 12.12.2007
Actualizat la data de 08.04.2024

Birou Cadastru,
George Cătălin MALES

Întocmit,
Ciprian Zlei



Județul Botoșani
Localitatea Botoșani
Cod SIRUTA 35740

ID 11

Secțiune plan
Nr. sectoi cadastral: 24
Nr. cadastra: 15
Nr. carte funciara:
Cantăreaș Valeriu
Cămină protejată
Cod poștal
Numar inventar: 70057

Fișa terenului cu destinația spațiu verde

1. Fișa terenului cu destinație spațiu verde Scurt



Casa Sindicatelor
2. Adresa str. Marchian
Strada secundara: str. Cuza Vodă
Limita 1 Casa Sindicatelor
Limita 2 str. Arhimandrit Marchian
Limita 3 str. Cuza Vodă
Lungime: 63,24 Alte date tehnice:
47°44'33.97"N 26°39'46.12"E
Latime: 26,15
Descriere: aranjament floral, arbuști ornamentali

3. Deținătorii și situația juridică teren spațiu verde

Proprietar	Situația juridică	Mod administrare	Nr. parcelă	Categorie teren	Suprafață măsurată (mp)	Total teren spațiu verde (mp)	Observatii
					Exclusiv	Indiviziune	
Consiliul Local Botoșani	Domeniul public	administrarea Casei Sindicatelor			1878	0	1878
Total Ocupat prin spațiu verde					1878	0	1878

4. Echiparea edilitara a terenului : alei pitonale

5. Date privind vegetația existentă pe terenul spațiu verde:

Predomina coniferele. Peste 65% este ocupat de gazon și ronduri de flori perene și anuale

6. Documente emise cu privire la teren spațiu verde și construcțiile existente:

7. Observații/descriere:

Acest spațiu este cu rol decorativ (de înfrumusețare), respectiv scuar decorativ, dispus în piețe, de regulă în fața unor instituții publice sau monument important. Există totuși un caracter aparte dat de prezența căilor largi de acces pietonal și a esplanadelor ce însoțesc acest spațiu verde, folosite frecvent pentru manifestările ce au loc cu diferite ocazii. Zona verde propriu-zisă este destul de redusă comparativ cu suprafața destinată publicului larg. Starea actuală a vegetației: relativ bună. Se pot remarca exemplarele de tuia columnară (*Thuja occidentalis* var. *columnaris*) care au suferit de pe urma iernilor cu multă zăpadă, având în prezent o conformație inestetică. Ca elemente necorespunzătoare se remarcă gardul viu de cimișir îmbătrânit, cu numeroase porțiuni uscate sau descompletate și exemplarele vârstnice de tuia.

Specii arbori:

29
Teuș, Fag, Dugă, Codăluș, Pin, Salcâm, Cereș, Alnă, Arțar, Beteș, Ap, Iug, Nis, Castan

28
Cămină, Mă, Dud, Căpșun, Ap, F, Căpșun, Căpșun, Căpșun, Căpșun, Căpșun, Căpșun, Căpșun, Căpșun

Schița amplasament 1



Schița amplasament 2



Arhitect Șef,
Alexandru AGAVRILIOAE

Ciprian Zlei
Serviciul Patrimoniu,
Iulius Sebastian GHERASE

Directorul Biroului
Arhitectul Cadastru
11.12.2007
08.04.2024
Birou Cadastru,
George Cătălin Males

Întocmit,
Ciprian Zlei



Sectiune plan: Cod zona valorica 1
Nr. sectiune cadastru: Cod zona protejata
Nr. cadastral: Cod postal
Nr. carte funciara: Numar inventar 70053

Fișa terenului cu destinația spațiu verde

1. Fișa terenului cu destinație spațiu verde Grădină publică



Casa Tineretului

2. Adresa B-dul M.Eminescu

Strada secundara: str.George Enescu

Limita 1 Casa Tineretului
Limita 2 cartier aferent Zorilor
Limita 3 B-dul M eminescu

Lungime: 96,41 Alte date tehnice:
47°44'25.57"N 26°39'32.11"E
Latime: 40,3

Descriere: alei pietonale asfaltate, mobilier urban, aranjament floral, loc de joaca, mobilier sport,

Schița amplasament 1



3. Deținătorii și situația juridică teren spațiu verde

Proprietar	Situația juridică	Mod administrare	Nr. parcela	Categorie folosință	Suprafața măsurată (mp)		Total teren spațiu verde (mp)	Observații
					Teren exclusiv	Teren indiviziune		
Consiliul Local Botoșani	Domeniul public	administrare directă			5100	0	5100	
Total Ocupat din spațiu verde					5100	0	5100	

4. Echiparea edilitara a terenului : ACET

5. Date privind vegetația existentă pe terenul spațiu verde:

predomina teiul si molidul dar întâlnim si brad, corcoduș, scoruș si edera

6. Documente emise cu privire la teren spațiu verde și construcțiile existente:

7. Observații/descriere:

Are rolul de scuar de traversare, pentru odihna de scurtă durată sau pentru recrearea copiilor, pensionarilor sau a altor categorii, cu precădere la sfârșitul săptămânii sau în zilele de sărbătoare (cu acces nelimitat). Suprafața actuală este de cca. 0,5 ha. Această suprafață este repartizată astfel: 125 mp gazon, 1950 mp de alei asfaltate, 92 mp gard viu și 843 mp alte utilități (aparatura sport regim cardio, loc de joaca pentru copii, statuie). Starea actuală a vegetației este foarte bună. Se remarcă prezența numeroaselor exemplare de tei pucios și thuia, cu vârste relativ mici, realizând impactul vizual și ecologic maxim. Se remarcă o mare varietate a speciilor dind impresia de parc dendrologic.

Schița amplasament 2



Specii arbori:		Tei	Ortuz	Thuia	Paulonia	Pin	Silvan	Cireș	Platan	Frun	Zercu	Rei	Wijn	Nuc	Castan
		47		8		2		2	2	8		1			6
			28		1		2		1	1		18		7	

Arhitect Șef,
Alexandru AGAVRILOAE

Serviciul Patrimoniu,
Iulius Sebastian GHERASE

Birou Cadastru,
George Cătălin Males

Întocmit,
Ciprian Zlei



Primăria
Municipiului
Botoșani
Județul Botoșani
Localitatea Botoșani
Cod SIRUTA 35740

ID 8

Secțiune plan 1
Nr. sector cadastru 19
Nr. cadastral 52
Nr. carte funciara
Căminul de locuit 1
Căminul amenajat
Căminul
Numar inventar 70054

Fișa terenului cu destinația spațiu verde

1. Fișa terenului cu destinație spațiu verde Grădină publică



Bibliotecă
2. Adresa str. 1 Decembrie 1918
Strada secundara str. Ștefan Luchian
Limita 1 Biblioteca Municipală
Limita 2 Str. 1 Decembrie
Limita 3 Sediul Consiliu Judetean
Lungime: 62 Alte date tehnice:
Latime: 37 47°44'45.82"N 26°39'53.32"E
Descriere: alei pietonale asfaltate, mobilier urban, arbori, bust General Gheorghe Avramescu

3. Deținătorii și situația juridică teren spațiu verde

Proprietar	Situația juridică	Mod administrare	Nr. parcele	Categorie folosință	Suprafața maximă (mp) Teren exclusiv	Suprafața maximă (mp) spațiu verde	Total teren spațiu verde (mp)	Observatii
Consiliul Local Botoșani	Domeniul public	administrare directă			2376	0	2376	
	Domeniul public							
Total Ocupat din spațiu verde					2376	0	2376	

4. Echiparea edilitara a terenului : scaune, banci

5. Date privind vegetația existentă pe terenul spațiu verde:

Dominata este specia conifere - pin, molid și thuja totuși frasinul este specia cu cel mai mare efectiv 26

6. Documente emise cu privire la teren spațiu verde și construcțiile existente:

7. Observații/descriere:

Datorită umbririi produsă de clădirile ce înconjoară acest parc aici se manifestă un climat mai răcoros. Acest fapt permite speciilor de rășinoase și conifere să domine peisajul. Este și un scuar de traversare (cu precădere în zilele lucrătoare), dar este destinat cu precădere pentru odihna de scurtă durată. Stilul adoptat pentru amenajarea acestei unități de spațiu verde este cel geometric. Starea actuală a vegetației este foarte bună. Ca elemente remarcabile pot fi amintite exemplarele de tuia gigant (Thuja plicata), molid (Picea abies), tei pucios (Tilia cordata), molid argintiu (Picea pungens var. argentea), dar și liana numită glicină (Wisteria sinensis). Atractivitatea și capacitatea de primire pot fi mărite prin reamenajarea unor zone din acest scuar în special cu bănci, zone care în prezent sunt neîngrijite. Densitatea cea mai mare per km (150 arbori/km), este în partea de est a parcului. Cea mai mică valoare medie pentru diametrul măsurat la înălțimea de 1,3 m a fost 20 cm, iar cea mai mare valoarea fost 60 cm. Circa 80% din exemplarele inventariate se încadrează în clasa I de defoliere (GF1). Aproximativ 10% din exemplarele inventariate au avut un grad de defoliere cuprins între 11 și 30% (GF2) și restul de 10% se încadrează în clasa GF3-4. Se recomandă înlăturarea exemplarelor de dracila și soc pentru mărirea atractivității acestui spațiu verde. Numărul de bănci se recomandă a fi mai mare, fapt ce poate fi realizat prin crearea a 2-3 alveole cu câte 3-4 bănci, separate sub aspectul circulației directe de alea cu frecvența cea mai mare a trecătorilor, pentru a conferi liniștea necesară repausului de scurtă sau chiar lungă durată.

Specii arbori:

Tei	Stăruie	Molid	Pin	Frasin	Alte specii	Total
8	2	3	10	1		24

Schița amplasament 1



Schița amplasament 2

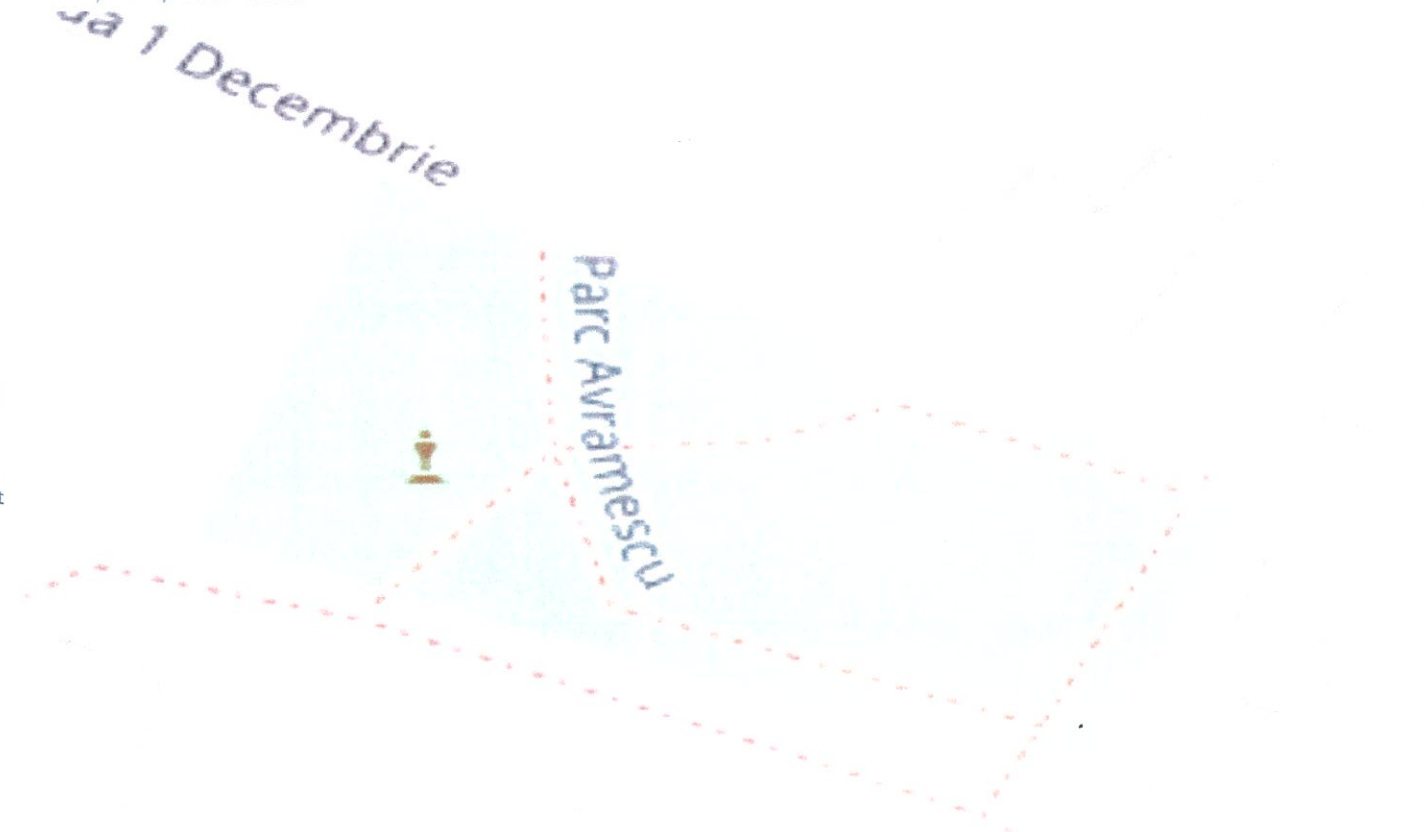

Arhitect Șef,
Alexandru AGAVRILOAE

Ciprian Zlei
Serviciul Patrimoniu,
Iulius Sebastian GHERASE

11.12.2007
08.04.2024
Birou Cadastru,
George Cătălin MALES

Întocmit,
Ciprian Zlei

Fișa terenului cu destinația spațiu verde

1. Fișa terenului cu destinație spațiu verde Grădină publică



Filatelie-Elsaco

2. Adresa str. Marchian

Strada secundara str. Cuza Vodă

Limita 1 Magazin Elsaco, Poșta

Limita 2 Str. Cuza Vodă

Limita 3 str. Arhim. Marchian

Lungime: 56 Alte date tehnice:
47°44'34.45"N 26°39'48.15"E
Latime: 30

Descriere: mobilier urban, aranjamente florale, alei pietonale,
mobilier pentru sport cardio

Schița amplasament 1



Schița amplasament 2



3. Deținătorii și situația juridică teren spațiu verde

Proprietar	Situația juridică	Mod administrare	Nr. parcele	Categorie teren	Suprafața măsurată (mp)		Total teren spațiu verde (mc)	Observatii
					Teren exclusiv	Teren individualizat		
Consiliul Local Botoșani	Domeniul public	administrare directă			1680	0	1680	
Total ocupat din spațiu verde					1680	0	1680	

4. Echiparea edilitara a terenului : ACET

5. Date privind vegetația existentă pe terenul spațiu verde:

Domină specii de molid și tei urmate de paltin. Aici se afla și două specii de nuc

6. Documente emise cu privire la teren spațiu verde și construcțiile existente:

7. Observații/descriere:

Este un scuar de traversare (cu precădere în zilele lucrătoare), dar este destinat cu precădere pentru odihna de scurtă durată sau pentru recrearea copiilor, pensionarilor sau a altor categorii, având în acest sens și numeroase bănci. Stilul adoptat pentru amenajarea acestei unități de spațiu verde este cel geometric, remarcându-se în acest sens în partea sudică un amenajament pentru sport cardio. Starea actuală a vegetației: foarte bună. Se remarcă prezența numeroaselor exemplare de dimensiuni mari, ce oferă o umbră ideală, mai ales în zilele caniculare de vară. Aceasta grădina a suferit în decursul timpului nenumărate transformări ca urmare a lucrărilor de șantier aferente construcțiilor prezente aici, transformări care s-au realizat adesea în detrimentul suprafeței ocupate cu vegetație. Densitatea cea mai mare per km (110 arbori/km), este în partea de sud a parcului. Cea mai mică valoare medie pentru diametrul măsurat la înălțimea de 1,3 m a fost 10 cm, iar cea mai mare valoarea fost 45 cm. Circa 90% din exemplarele inventariate se încadrează în clasa I de defoliere (GF1). Aproximativ 10% din exemplarele inventariate au avut un grad de defoliere cuprins între 11 și 30% (GF2). Numărul de bănci se recomandă a fi mai mare, fapt ce poate fi realizat prin crearea a 2-3 alveole cu câte 3-4 bănci, separate sub aspectul circulației directe de alea cu frecvența cea mai mare a trecătorilor, pentru a conferii liniștea necesară repausului de scurtă sau chiar lungă durată.

Specii arbori:

Frax	Q. robur	Q. petraea	T. media	T. nigra	Ulmus	Ulmus	Ulmus	Ulmus	Ulmus	Ulmus	Ulmus	Ulmus	Ulmus	Ulmus	Ulmus	Ulmus	Ulmus	Ulmus
9		3			4			3	3									2
		23																5
																		1

Arhitect Șef,
Alexandru AGAVRILOAE

Ciprian Zlei

Serviciul Patrimoniu,
Iulius Sebastian GHERASE

11.12.2007

08.04.2024

Birou Cadastru,
George Cătălin Males

Întocmit,
Ciprian Zlei

Fișa terenului cu destinația spațiu verde

Numărul planului: 1
 Nr. cadastral: 19
 Nr. cadastral: 71 / 72
 Nr. carte funciara: 70051

1. Fișa terenului cu destinație spațiu verde Grădina publică



2. Adresa str. Marchian
 Strada secundara str. Cuza Vodă
 Limita 1 Str. Cuza Vodă
 Limita 2 str. Teatrului
 Limita 3 str. Marchian
 Lungime: 59,51 Alte date tehnice: 47°44'37.51"N 26°39'48.35"E
 Latime: 44,18
 Descriere alei pietonale asfaltate, mobilier urban, plantații arboricole, aranjamente florale

Schița amplasament 1

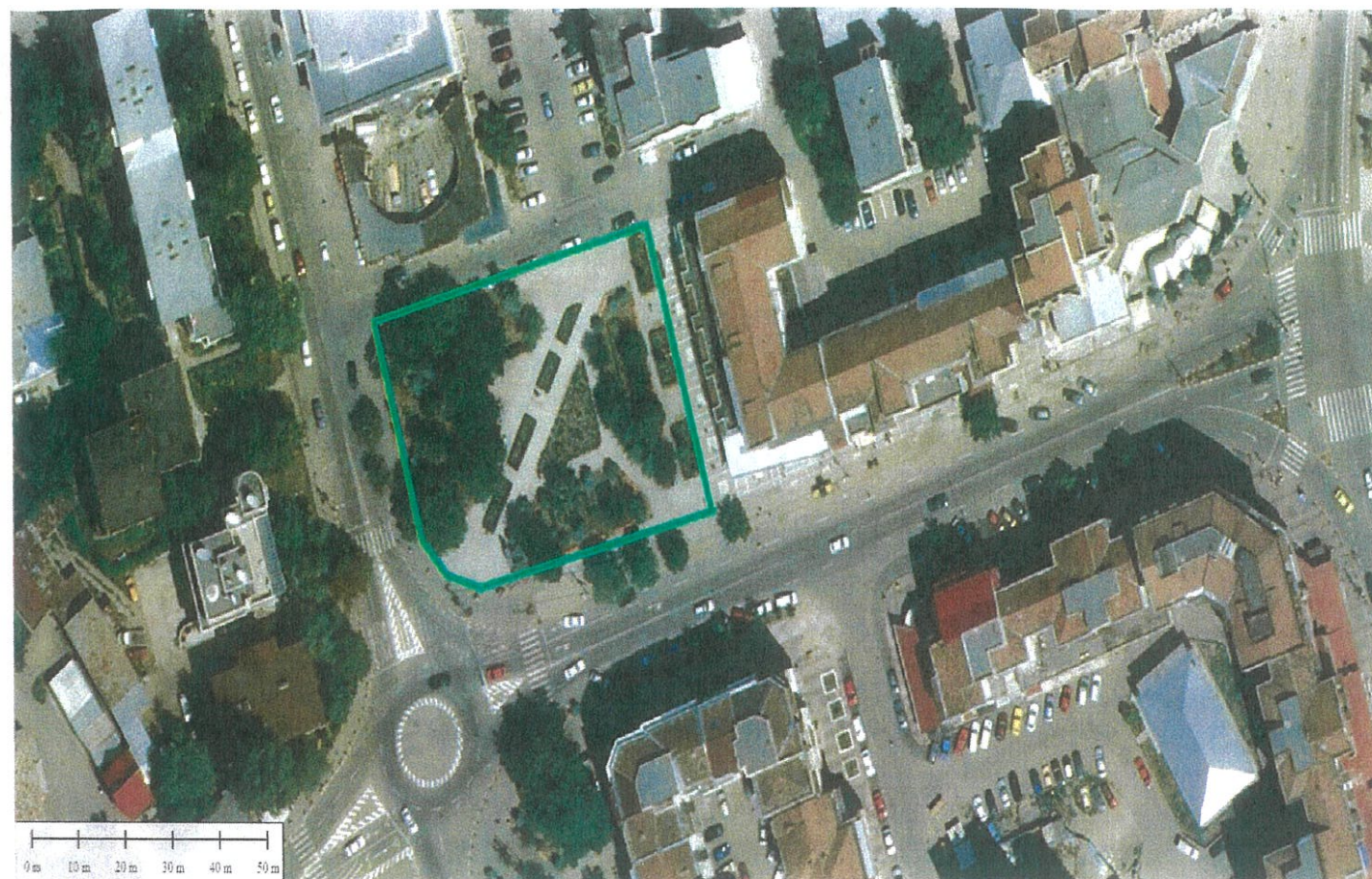

Schița amplasament 2

3. Deținătorii și situația juridică teren spațiu verde

Proprietar	Situație în ziua	Mod administrare	Nr. parcelă	Categoria folosință	Suprafață (m ²)	Suprafață (m ²)	Total teren spațiu verde (mp)	Observatii
Consiliul Local Botoșani	Domeniul public	administrare directă			2655	0	2655	
Total Ocupat din spațiu verde:					2655	0	2655	

4. Echiparea edilitara a terenului : ACET

5. Date privind vegetația existentă pe terenul spațiu verde:

Predomină molidul urmat de tei. Aici întâlnim o specie de nuc rara pt Botosani (nucul pecan - hioria - 5 bucăți)

6. Documente emise cu privire la teren spațiu verde și construcțiile existente:

7. Observații/descriere:

Scuar de traversare, pentru odihna de scurtă durată sau pentru recrearea copiilor, pensionarilor sau a altor categorii, cu precădere la sfârșitul săptămânii sau în zilele de sărbătoare (cu acces nelimitat).

Această suprafață este repartizată astfel: 75 mp gazon, 950 mp de alei dalate, 120 mp gard viu și 143 mp alte utilități (loc de joaca pentru copii, statuie). Starea actuală a vegetației: foarte bună. Se remarcă prezența numeroaselor exemplare de molid, tei pucios și carpen, cu vârste relativ mari, având încă o stare bună de vegetație, realizând impactul vizual și ecologic maxim. Aici întâlnim o specie de nuc (nucul pecan - hioria - 5 bucăți) care este rara pentru zona climatica a Botoșaniului. Densitatea cea mai mare per km (110 arbori/km), este in partea de est a parcului. Cea mai mică valoare medie pentru diametrul măsurat la înălțimea de 1,3 m a fost 12 cm, iar cea mai mare valoarea fost 40 cm. Circa 90% din exemplarele inventariate se încadrează în clasa I de defoliere (GF1). Aproximativ 10% din exemplarele inventariate au avut un grad de defoliere cuprins între 11 și 30% (GF2). Se recomandă înlăturarea exemplarelor de măceș și soc pentru mărirea atractivității acestui spațiu verde. Numărul de bănci se recomandă a fi mai mare, fapt ce poate fi realizat prin crearea a 2-3 alveole cu câte 3-4 bănci, separate sub aspectul circulației directe de aleea cu frecvența cea mai mare a trecătorilor, pentru a conferii liniștea necesară repausului de scurtă sau chiar lungă durată.

Specii arbori:

Specie	Număr	Specie	Număr	Specie	Număr	Specie	Număr
Molid	24	Tei	2	Nuc	0	Alte specii	1
Alte specii	9	Alte specii	2	Alte specii	0	Alte specii	2

Arhitect Șef,
Alexandru AGAVRILDAE

Ciprian Zlei
Serviciul Patrimoniu,
Iulius Sebastian GHERASE

Birou Cadastru,
George Cătălin Males

Întocmit,
Ciprian Zlei

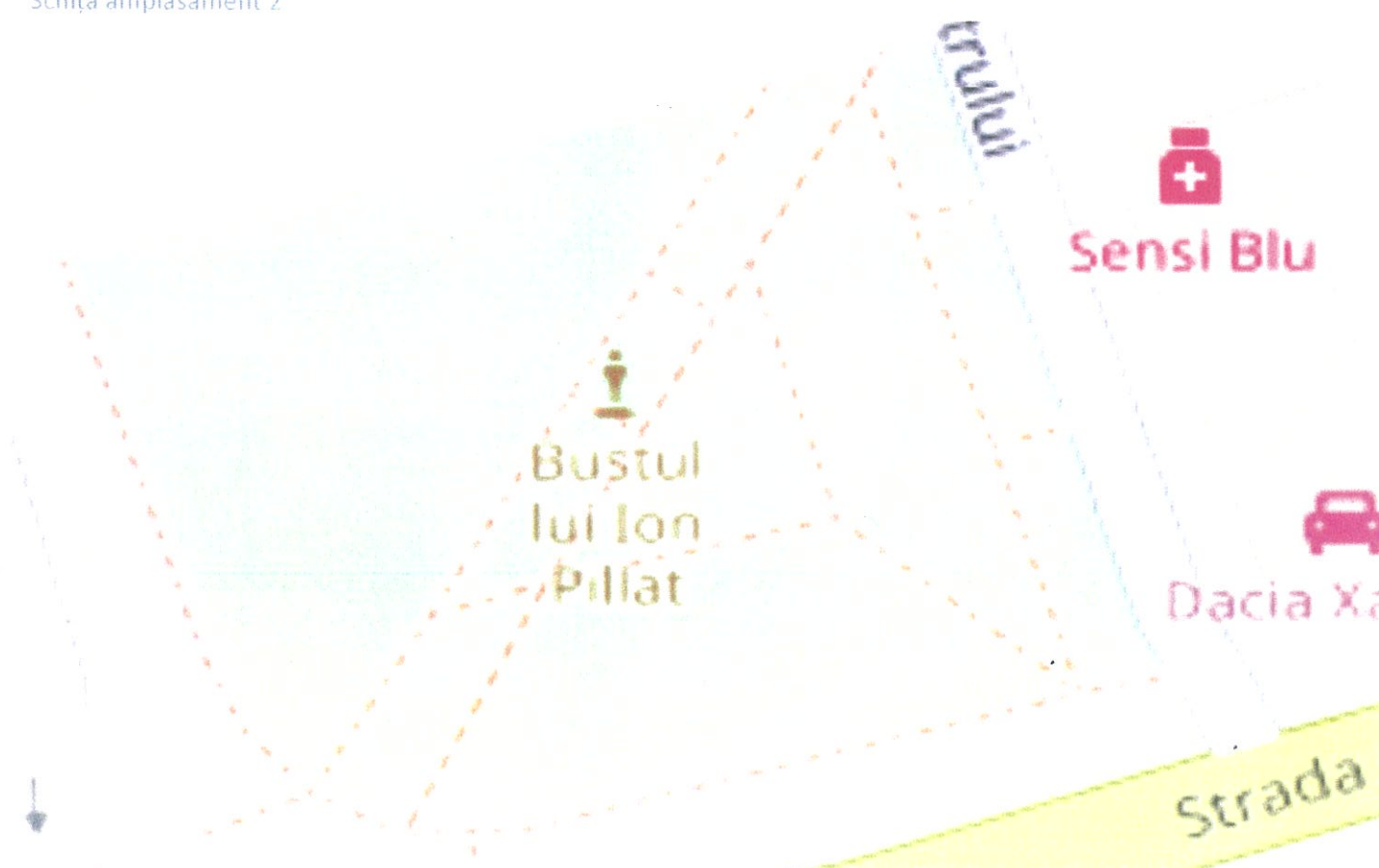

Fișa terenului cu destinația spațiu verde

1. Fișa terenului cu destinația spațiu verde Grădină publică

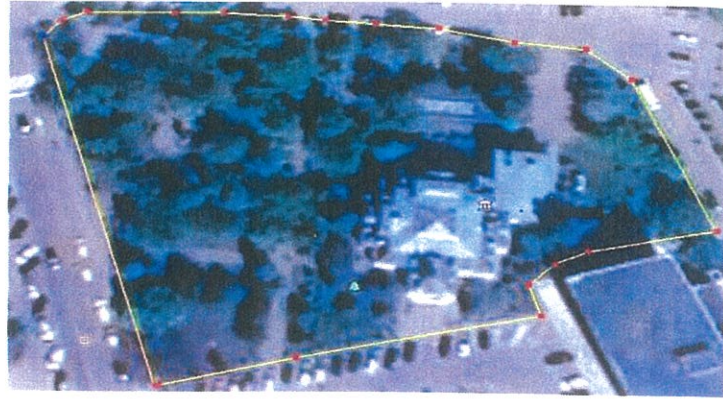

Primărie
2. Adresa Cuza Vodă
Strada secundara: str. Ștefan Luchian
Limita 1 Primărie
Limita 2 sediul P.S.D.
Limita 3 hotel Rapsodia
Lungime: 99 Alte date tehnice:
47°44'44.36"N 26°39'46.32"E
Lățime: 91
Descriere alei pietonale asfaltate, mobilier urban, arbori, amenajări florale, fantana

3. Deținătorii și situația juridică teren spațiu verde

Proprietar	Situația juridică	Mod administrare	Nr. parcelă	Sup. totală (m ²)	Sup. teren (m ²)	Sup. teren spațiu verde (m ²)	Observatii
Consiliul Local Botoșani	Domeniul public	administrare directă		5210	0	5210	
Total Grupul din spațiu verde				5210	0	5210	

4. Echiparea edilitara a terenului : ACET

5. Date privind vegetația existentă pe terenul spațiu verde:

Predomina Teiul urmat de molid si artar . In zona se afla si 2 brazii si 5 scorusi

6. Documente emise cu privire la teren spațiu verde și construcțiile existente:

7. Observații/descriere:

Grădina destinată recreării sau odihnei de scurtă durată a angajaților sau a persoanelor ce vizitează această instituție, dar și cu rol decorativ (cu acces mare pentru publicul larg nu este împrejmuită). Starea actuală a vegetației este bună-foarte bună. Exemplele mari de rășinoase rămase după ultima amenajare au o stare bună de vegetație, iar cele tinere plantate, după primele semne de vegetație, vor avea o dezvoltare normală. Ca elemente negative se remarcă compoziția bazată pe banalele aliniamente de molid argintiu, asocierea întâmplătoare a exemplarelor din diferite specii, eliminarea unor exemplare cu mare valoare decorativă (ce puteau fi păstrate și în actuala compoziție). Densitatea cea mai mare per km (150 arbori/km), este în partea de sud est a parcului. Cea mai mică valoare medie pentru diametrul măsurat la înălțimea de 1,3 m a fost 11 cm, iar cea mai mare valoarea fost 60 cm. Circa 80% din exemplarele inventariate se încadrează în clasa I de defoliere (GF1). Aproximativ 10 % din exemplarele inventariate au avut un grad de defoliere cuprins între 11 și 30% (GF2). Un procent de aproximativ 4% din eșantionaj reprezintă exemplare foarte uscate ori complet uscate (grad de defoliere de 91-100%), majoritatea fiind exemplare de tei. Cele mai multe exemplare foarte uscate ori complet uscate (GF5) s-au înregistrat în fata primăriei unede au fost taiate exemplare de thuia, magnolia.

Specii arbori:

Tei	Thuia	Rășinoasă	Alte specii	Alte specii	Alte specii	Alte specii
57	46	8	3	1	5	
16	1	2	10	3	5	11

Arhitect Șef,
Alexandru AGAVRILOAE

Ciprian Zlei
Serviciul Patrimoniu,
Iulius Sebastian GHERASE

Birou Cadastru,
George Cătălin Males

Întocmit,
Ciprian Zlei

Schița amplasament 1

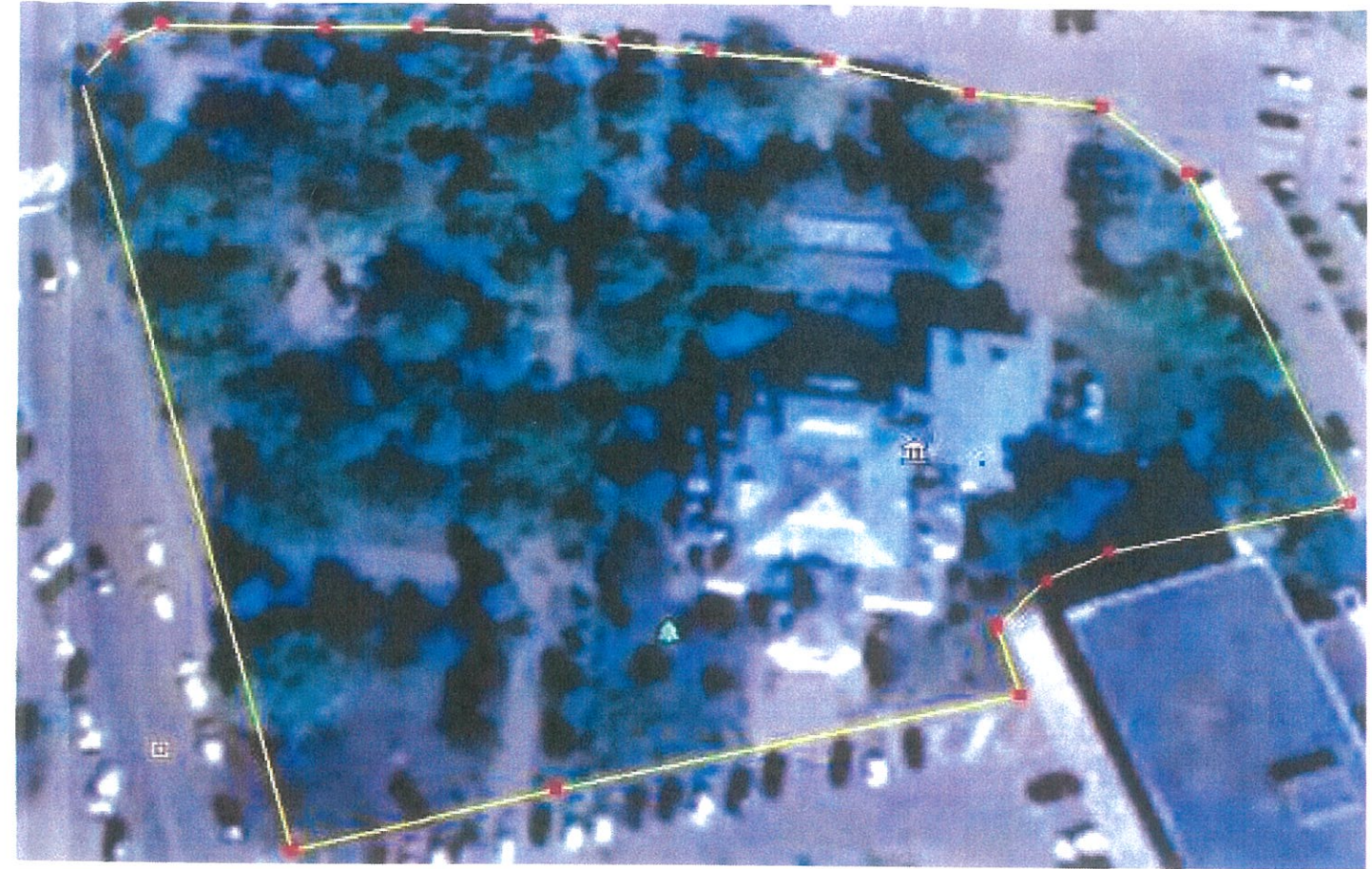

Schița amplasament 2

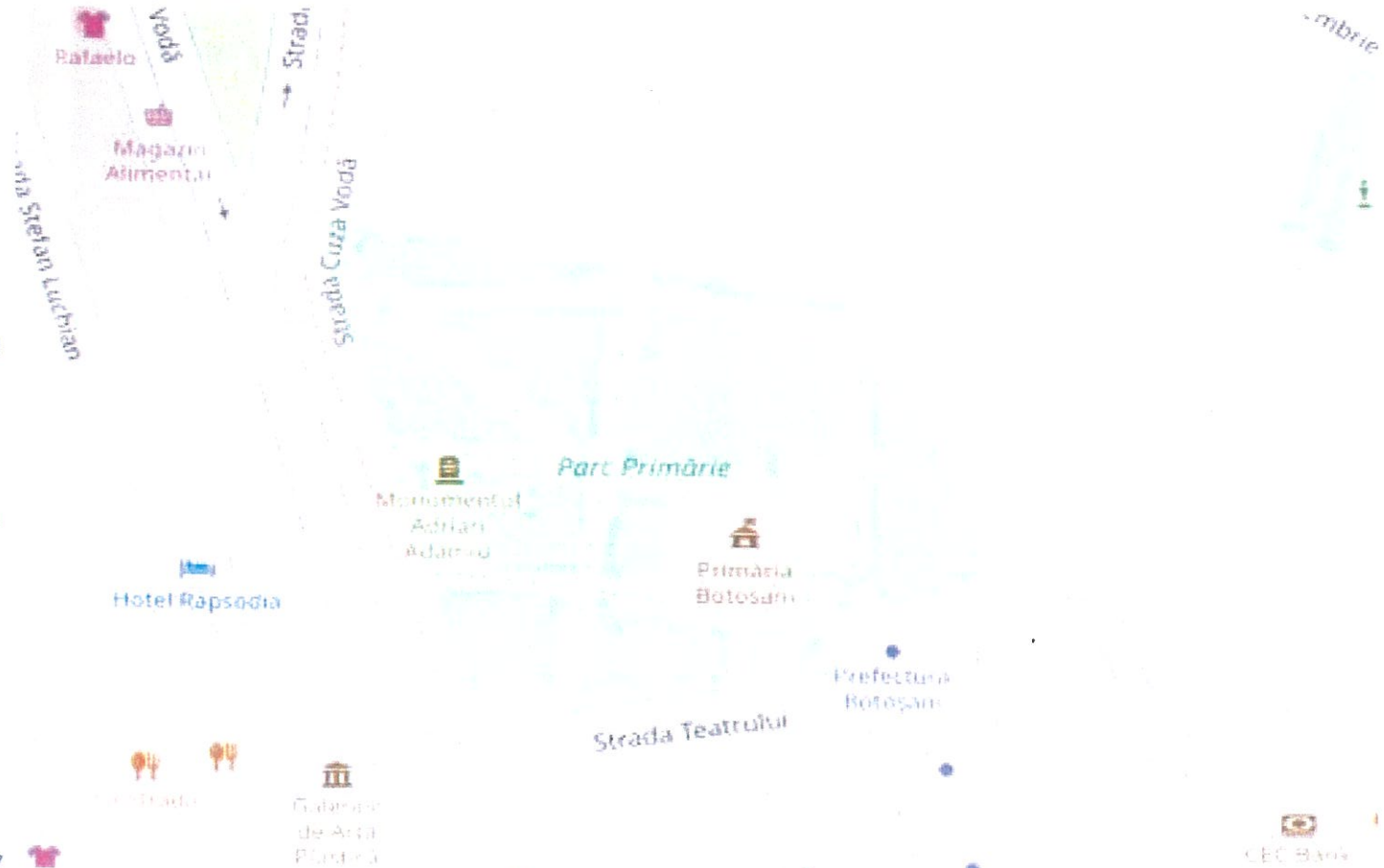

Fișa terenului cu destinația spațiu verde

1. Fișa terenului cu destinație spațiu verde Parc



Curcubeului

2. Adresa str.Primăverii

Strada secundara: Al. Curcubeului

Limita 1 Al.Cinema

Limita 2 Str. Primăverii

Limita 3 Aleea Curcubeului

Lungime: 158 Alte date tehnice:
47°44'23.28"N 26°38'58.71"E
Latime: 127

Descriere: spațiu verde, alei pietonale asfaltate, mobilier urban, plantații arboricole, locuri de joaca

3. Deținătorii și situația juridică teren spațiu verde

Proprietar	Situația juridică	Mod administrare	Nr. parcela	Categorie folosință	Suprafața măsurată (mp)		Total teren spațiu verde (mp)	Observatii
					Teren exclusiv	Indiviziune		
Consiliul Local Botoșani	Domeniul public	administrare directă			19252	0	19252	
Total Ocupat din spațiu verde					19252	0	19252	

4. Echiparea edilitara a terenului : ACET

5. Date privind vegetația existentă pe terenul spațiu verde:

specia dominanta este teiul urmata de thuia, otetar, artar si dud

6. Documente emise cu privire la teren spațiu verde și construcțiile existente:

7. Observații/descriere:

Starea actuală a vegetației: foarte bună, cu excepția unor exemplare de thuia ce dau semne de uscare. Se remarcă o diversitate mică de specii lemnoase. Intră în categoria parcurilor destinate odihnei pasive și active (plimbări) de scurtă durată a tuturor categoriilor de vizitatori. Deservește o rază mult mai mare (comparativ cu cei 1,8 h), constituind un punct de atracție pentru numeroși locuitori. Acest scuar, alături de cel central, se remarcă prin frecvența ridicată a vizitatorilor, mai ales în zilele ce permit plimbările în aer liber, fiind prezenți vizitatori din toate categoriile de vârstă. Este situat în apropierea Parcului Mihai Eminescu. Densitatea cea mai mare per km (126 arbori/km), este în partea de nord est a parcului. Cea mai mică valoare medie pentru diametrul măsurat la înălțimea de 1,3 m a fost 11,6 ± 7,7 cm, iar cea mai mare valoarea fost 29,5 ± 16,1 cm. Circa 61% din exemplarele inventariate se încadrează în clasa I de defoliere (GF1). Aproximativ 17% din exemplarele inventariate au avut un grad de defoliere cuprins între 11 și 30% (GF2). Un procent de aproximativ 7% din eșantionaj reprezintă exemplare foarte uscate ori complet uscate (grad de defoliere de 91-100%), majoritatea fiind exemplare de tei pucios, tei argintiu. Cele mai multe exemplare foarte uscate ori complet uscate (GF5) s-au înregistrat în zona din apropierea blocurilor de locuințe. Propuneri: Sub aspect compozițional, în timp exemplarele de nuc se recomandă a fi înlocuite cu tei argintii (Tilia tomentosa), tei cu frunza mare (Tilia platyphyllos), tei pucios (Tilia cordata) sau paltini (Acer platanoides sau Acer pseudoplatanus), acestea din urmă având un aspect estetic deosebit comparativ cu nucul, și chiar mai mult, speciile de tei prezintă și o perioadă de înflorire remarcabilă mai ales datorită mirosului florilor. De asemenea, se recomandă înlăturarea exemplarelor de măceș și soc, îngrijirea corespunzătoare a exemplarelor de lămâiță și realizarea a 4-5 rabate cu specii floricole, pentru mărirea atractivității acestui spațiu verde. Numărul de bănci se recomandă a fi mai mare, fapt ce poate fi realizat prin crearea a 2-3 alveole cu câte 3-4 bănci, separate sub aspectul circulației directe de aleea cu frecvența cea mai mare a trecătorilor, pentru a conferi liniștea necesară repausului de scurtă sau chiar lungă durată.

Specii arbori:

Tei	Otetar	Thuia	Artar	Pin	Salcâm	Cireș	Mesteșen	Frun	Zăpezar	Par	Vieșin	Nuc	Castani
279	38	209		9		3						6	3
Măceș	Soc	Măr	Dud	Carpen	Arțar	Floz	Stăp	Ștef	Ștef	Ștef	Ștef	Ștef	Ștef
		2	24	2	34								

Arhitect Șef,
Alexandru AGAVRILOAE

Verificat

Ciprian Zlei
Serviciul Patrimoniu,
Iulius Sebastian GHERASE

Inregistrat la Biroul de
Actualizat la data de
10.12.2007
08.04.2024

Birou Cadastru,
George Cătălin Males

Întocmit,
Ciprian Zlei

Schița amplasament 1



Schița amplasament 2



Fișa terenului cu destinația spațiu verde

1. Fișa terenului cu destinație spațiu verde Parc



Mihai Eminescu
2. Adresa B-dul.M.Eminescu
 Strada secundara: Vârnav
 Limita 1 B-dul Mihai Eminescu
 Limita 2 pietonal Eminescu-Vârnav
 Limita 3 str. Vârnav
 Lungime: 371 Alte date tehnice:
 Latime: 213 47°44'33.87"N 26°39'14.15"E
 Descriere: împrejmuit cu gard metalic, 7 intrări-ieșiri, alei pietonale asfaltate, bazin lac.

3. Deținătorii și situația juridică teren spațiu verde

Proprietar	Situația juridică	Mod administrare	Nr. parcela	Categorie folosință	Suprafața măsurată (mp)		Total teren spațiu verde (mp)	Observatii
					Teren exclusiv	Teren indiviziune		
UAT - Municipiul Botoșani	Domeniul public	administrare directă			73338	0	73338	
Consiliul Local Botoșani								
Total Ocupat din spațiu verde					73338	0	73338	

4. Echiparea edilitara a terenului : ACET

5. Date privind vegetația existentă pe terenul spațiu verde:

vegetație arborescentă (ulmi, stejari, fag, carpen, brad, molid, tisă) și subarborescentă

6. Documente emise cu privire la teren spațiu verde și construcțiile existente:

7. Observații/descriere:

Parcul înglobează o serie de "insule" de activități, de cele mai multe ori limitate de elemente constructive, spațiul ocupat de vegetație fiind în proporție de 75%. O parte de spații au atmosfere și roluri similare (2 locuri de joacă, 1 târcuri pentru câini, 2 terenuri de sport) și nu sunt concepute în relație cu elementele vegetale. Caracterul profilului vegetal generează o gamă restrânsă de ambianțe. Zona este împrejmuită de un gard cu un soclu de aproximativ 40 cm pe care este fixată un grilaj metalic. Accesul în incinta parcului se face prin intermediul a 4 intrări. Recent au fost plantate exemplare foarte mici de arbori (1,00-1,50 m) pe toată suprafața centrală și sudică, care fac parte din speciile Fraxinus excelsior, Platanus sp., Prunus cerasifera 'Pissardii' etc., și se află într-o stare foarte precară. Numarul puieților plantați este de aproximativ 100. Gradul de sanătate este GF1. Tipologie: Amplasat în centrul orașului și denumit simbolic „Parcul Mihai Eminescu”, acest parc se întinde pe o parte a unor foste grădini, reduse în a doua jumătate a secolului al XIX-lea ca urmare a dezvoltării orașului. Astăzi, în Parcul Mihai Eminescu se găsește un lac artificial, care are două poduri și pe care oamenii se pot plimba cu bărcuțele. În mijlocul parcului, se află un chioșc, în care fanfara militară cântă de sărbători. De asemenea, aleile sunt pline de busturi ale celor mai importanți oameni din Botoșani. Desigur, există și bustul lui Eminescu, acesta fiind sculptat în anul 1932.

Sub raportul amplasării, scuarul este dispus între B-dul Mihai Eminescu și o străduță de cvartal, respectiv str. Vârnav. Parcul are o suprafață de totală aproximativ 73.338 mp, cu următoarea repartizare: 66.348 mp spații verzi, 4460 mp de alei asfaltate, 180 mp, cele două fântâni arteziene, 50 mp foisorul și cca. 2300 mp clădiri. Ca stil adoptat, nu se poate defini unul anume, existând totuși unele principii ale stilului geometric în ceea ce privește trasarea aleilor și poziționarea elementelor arhitecturale decorative și unele principii ale stilului peisager sub raportul amplasării speciilor lemnoase. Starea actuală a vegetației: foarte bună. Dominată este prezența exemplarelor mari de paltini de câmp, tei, frasin, carpen și paltin, ce dau de fapt și fizionomia caracteristică acestui spațiu verde, conferind mai ales în zilele toride de vară umbra

Specii arbori:

Tei	Qtetar	Thuia	Paulonia	Pin	Salcam	Cireș	Mesteacăn	Prun	Zarzar	Pâr	Vișin	Nuc	Castan
337	2	162	2	120	322	5	12	23	2	2	2	4	13
Magnolia	Molid	Mâi	Dud	Carpen	Artâr	Flop	Stejar	Salcie	Cherest	Paltin	Ulm	Frasin	Sîmbur
2	28	2	2	14	259	0	68	24	17	41	6	31	

Arhitect Șef,
Alexandru AGAVRILAOE

Verificat
Ciprian Zlei

Serviciul Patrimoniu,
Iulius Sebastian GHERASE

Înregistrat la data de 10.12.2007
Actualizat la data de 08.04.2024

Birou Cadastru,
George Cătălin Males

Schița amplasament 1



Schița amplasament 2

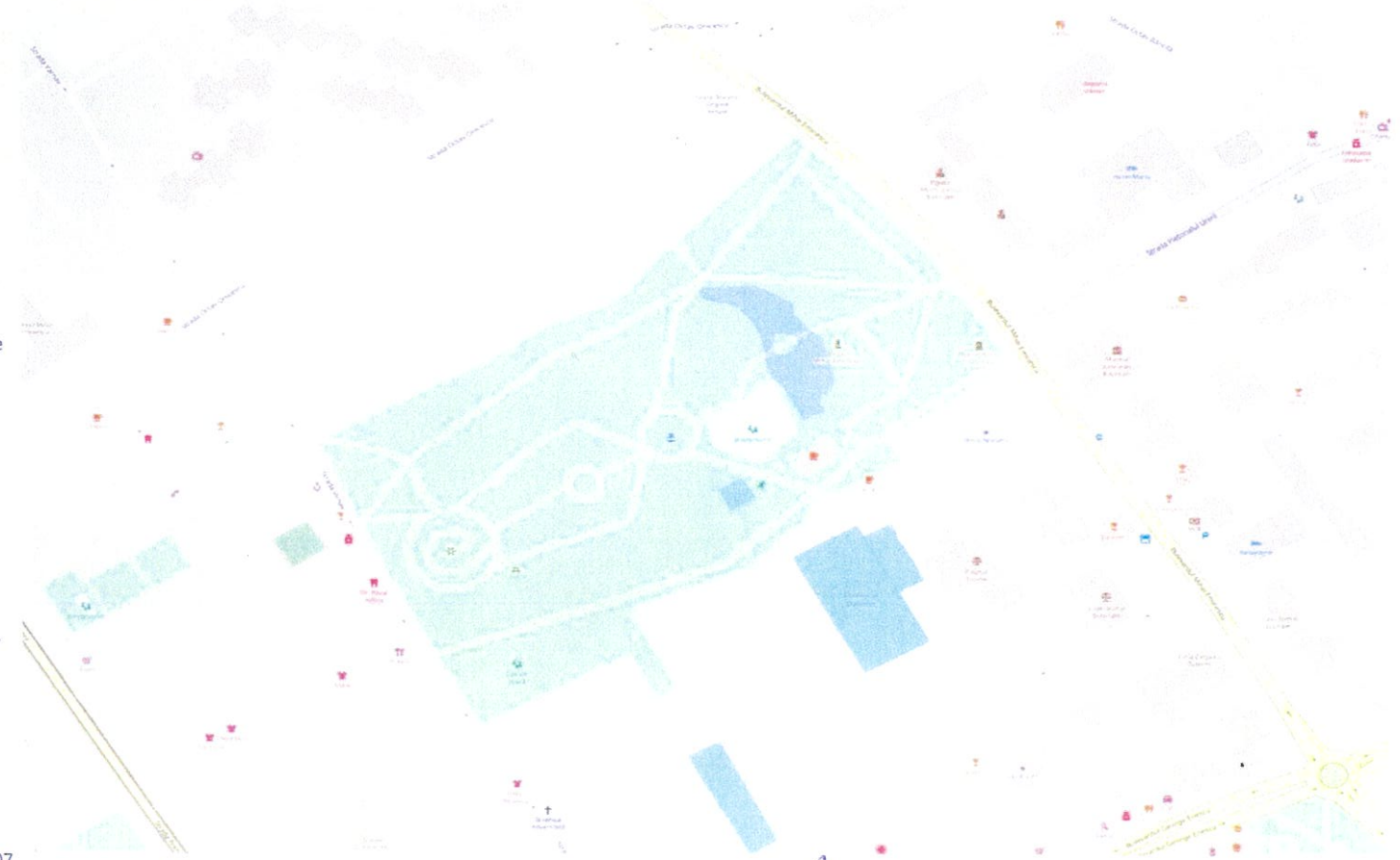

Întocmit,
Ciprian Zlei