

C 8

ROMANIA
JUDETUL BOTOSANI
MUNICIPIUL BOTOSANI
CONSILIUL LOCAL



HOTĂRÂRE

privind concesionarea prin licitație publică deschisă a terenului aparținând domeniului privat al municipiului Botoșani în suprafață de 192,00 mp, situat în municipiul Botoșani, str Nicolae Iorga nr. 18

CONSILIUL LOCAL AL MUNICIPIULUI BOTOȘANI

analizând propunerea domnului Primar al Municipiului Botoșani, Cosmin Ionuț Andrei, privind concesionarea prin licitație publică deschisă a terenului aparținând domeniului privat al municipiului Botoșani în suprafață de 192,00 mp, situat în str. Nicolae Iorga nr. 18, cu destinația platforme,

văzând raportul comun al Serviciului Patrimoniu și Serviciului Autorizări în construcții și Urbanism din cadrul aparatului de specialitate al Primarului Municipiului Botoșani, precum și avizele comisiilor de specialitate ale Consiliului Local;

în baza dispozițiilor art 129 alin (2) lit.c) și alin (6) lit. b din Ordonanța de urgență a Guvernului nr 57/2019 privind Codul administrativ, cu modificările și completările ulterioare, dispozițiilor incidente în materie ale Legii 50/1991 privind autorizarea executării lucrărilor de construcții, republicată, cu modificările și completările ulterioare și Legii nr 350/2001 privind amenajarea teritoriului și urbanismul cu modificările și completările ulterioare,

în temeiul art. 139 alin. (3) lit. g) și art 196 alin (1) lit a) din Ordonanța de urgență a Guvernului nr 57/2019 privind Codul administrativ, publicată în Monitorul Oficial nr 555 din 5 iulie 2019 cu modificările și completările ulterioare,

HOTĂRĂȘTE:

Art. 1. Se aprobă concesionarea prin licitație publică deschisă a terenului aparținând aparținând domeniului privat al municipiului Botoșani în suprafață de 192,00 mp, cu destinația platforme situat în Municipiul Botoșani, str Nicolae Iorga nr 18, identificat conform anexei nr. 1, care face parte integrantă din prezenta hotărâre.

Art. 2. Se aprobă Studiul de oportunitate, caietul de sarcini și documentația de atribuire privind concesionarea, prin licitație publică, a imobilului mai sus menționat, conform anexelor nr. 2 și 3 care fac parte integrantă din prezenta hotărâre.

Art. 3. Durata concesiunii este de 10 (zece) ani, cu posibilitatea prelungirii.

Art. 4. Redevența de la care pleacă licitația publică de concesionare este de 5,83 lei/mp/an la nivelul anului 2022.

Art. 5. Primarul Municipiului Botoșani, prin serviciile aparatului de specialitate, va duce la îndeplinire prevederile prezentei hotărâri.

Inițiator,
Primar,
Cosmin Ionuț Andrei

Avizat pentru legalitate,
Secretar general,
Ioan Apostu

ROMANIA
JUDETUL BOTOSANI
MUNICIPIUL BOTOSANI
CONSILIUL LOCAL

ANEXA NR. 2
la HCL nr. din 31.10.2022

STUDIUL DE OPORTUNITATE

privind concesiunea prin licitație publică deschisă a terenului aparținând aparținând domeniului privat al municipiul Botoșani a unui teren în suprafață de 192,00 mp, situat în Municipiul Botoșani, str Nicolae Iorga nr 18 , conform anexei nr. 1.

a) **DESCRIEREA SI IDENTIFICAREA BUNULUI CONCESIONAT:**

Obiectul concesiunii prin licitație publică este terenul în suprafață de 192 m.p. aparținând domeniului privat al Unității Administrativ Teritoriale Municipiul Botoșani, Județul Botoșani, conform schiței anexate.

Situatia Juridica :

- imobilul ce face obiectul prezentului studiu de oportunitate este detaliat în lista anexa la prezentul studiu de oportunitate si are urmatoarele caracteristici

- terenul este amplasat intravilan;
- suprafata totala este de 192,00 mp;
- proprietar este Municipiul Botoșani, județul Botoșani;
- terenul face parte din domeniul privat al Municipiul Botoșani, județul Botoșani, în administrarea Consiliului Local

b) **MOTIVELE DE ORDIN ECONOMIC, FINANCIAR, SOCIAL SI DE MEDIU, CARE JUSTIFICA REALIZAREA CONCESIONARII:**

Terenul propuse spre concesiunare, va primi o destinație utilă, redevența se va constitui venit nou la bugetul local, fiind teren care în prezent nu aduce venituri pentru Unitatea Teritorial Administrativă Municipiul Botoșani.

Din punct de vedere social, aceste veniturile obtinute, se vor folosi in interesul general al locuitorilor din Municipiul Botoșani, Județul Botoșani .

Din punct de vedere al mediului, prin activitatea propusă a se desfășura în urma realizării investiției, nu se vor afecta condițiile de mediu, se propune ambientarea mediului prin realizarea unor lucrări auxiliare specifice, se vor lua măsuri de protecție a mediului prin asigurarea condițiilor de evacuare a apelor pluviale și menajare la un sistem de canalizare care să respecte prevederile legale în vigoare, rezidurile menajere vor fi depozitate în vederea colectării periodice în locuri special amenajate care să respecte prevederile legislației în vigoare.

c) NIVELUL MINIM DE LA CARE PLEACA LICITATIA PUBLICA:

Prețul minim de la care va pleca licitația publică pentru stabilirea redevenței va fi de 5,83 lei/mp/an, ce se va indexa anual, iar durata concesiunii va fi de zece ani, cu posibilitatea prelungirii acesteia.

d) TERMENELE PREVIZIBILE PENTRU REALIZAREA PROCEDURII DE CONCESIUNE

Pentru realizarea procedurii de concesiune a terenului se estimează un număr de 45 de zile, de la data aprobării prin Hotărâre de Consiliu local a concesiunii în baza Caietului de sarcini.

e) OBTINERE CERTIFICAT DE URBANISM ȘI AUTORIZAȚIE DE CONSTRUIRE

**Inițiator,
Primar,
Cosmin Ionuț Andrei**

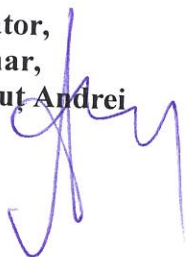

**Avizat pentru legalitate,
Secretar general,
Ioan Apostu**



ROMANIA
JUDETUL BOTOSANI
MUNICIPIUL BOTOSANI
CONSILIUL LOCAL

ANEXA NR. 3
la HCL nr. din 31.10.2022

CAIET DE SARCINI

privind concesiunea prin licitație publică deschisă a terenului aparținând aparținând domeniului privat al municipiul Botoșani a unui teren în suprafață de 192,00 mp. situat în Municipiul Botoșani, str. Nicolae Iorga nr 18 , conform anexei nr. I

1. INFORMATII GENERALE PRIVIND OBIECTUL CONCESIUNII

Obiectul concesiunii il reprezintă terenul situat în intravilanul Municipiul Botoșani, str .Nicolae Iorga nr 18 aparține domeniului privat al Municipiului Botoșani, având destinația de platforme .

2. CONDITII GENERALE ALE CONCESIUNII

2.1 Terenul este bun propriu al municipiului, are categoria de folosință - curți construcții și va fi folosit pentru scopul pentru care a fost concesionat- platforme .

2.2 Pe parcursul exploatării terenului se vor respecta normele de protecție a mediului impuse de legile in vigoare.

2.3 Imobilul concesionat va fi folosit in regim de continuitate si permanență pentru scopul in care a fost concesionat, eventualele schimbări de destinație sunt interzise.

2.4 Terenul concesionat nu va putea fi subconcesionat; dreptul de concesiune asupra terenului se transmite în caz de succesiune .

2.5 Concesionarul nu poate inchiria bunul imobil concesionat.

2.6 Terenul se concesioneaza pe perioada de zece ani, cu posibilitatea prelungirii, în conformitate cu legislatia in vigoare.

2.7 Redevanta minimă de pornire a licitatiei este de: 5,83 lei/mp/an pentru terenurile situate în intravilanul Municipiului Botoșani concesionate cu destinația de platforme .

2.8 Constructiile se vor realiza cu respectarea prevederilor Legii 10/1995 privind calitatea in constructii, cu modificările și completările ulterioare, precum și normele de Protecția Muncii și P.S.I.

3. CONDITIILE DE VALABILITATE A OFERTEI

3.1. Oferta va fi transmisă (depusă) până la data de (stabilită prin anunțul de licitație), riscurile legate de transmiterea ofertei, inclusiv forta majoră, cad în sarcina persoanei interesate.

3.2. Oferta va fi transmisă în două plicuri închise și sigilate, unul exterior care va conține documentele prevăzute în instrucțiunile pentru ofertanți și unul interior care va conține oferta propriu-zisă semnată de ofertant.

3.3. Oferta este valabilă pe toată perioada desfășurării licitației și este confidențială până la deschidere de către comisia de evaluare.

3.4. Criteriul de atribuire a contractului de concesiune este cel mai mare nivel a redevenței, iar în caz de egalitate a ofertei se va trece la supralicitare prin strigare începând de la valoarea înscrisă în formularul de ofertă.

3.5. Procedura de licitație se poate desfășura numai dacă s-au depus cel puțin două oferte valabile.

4. CLAUZE REFERITOARE LA INCETAREA CONTRACTULUI DE CONCESIUNE

4.1. Contractul de concesiune încetează la expirarea datei stabilite ca valabilitate a acestuia, dar se poate prelungi prin simplul acord de voință al părților.

4.2. În cazul în care interesul național sau local o impune, prin denunțarea unilaterală de către concedent, cu plata unei despăgubiri juste și prealabile în sarcina acestuia, iar în caz de dezacord fiind competentă instanța de judecată.

4.3. În cazul nerespectării obligațiilor contractuale ale concesionarului, obligații prevăzute în contractul de concesiune, prin reziliere de către concedent, în termen de 30 de zile de la notificare, cu obligația predării bunului concesionat liber de sarcini.

4.4. La dispariția dintr-o cauză de forță majoră, a bunului concesionat sau în cazul imposibilității obiective a concesionarului de a-l exploata, prin renunțare, fără plata unei despăgubiri.

4.5. La încetarea din orice cauză a contractului de concesiune, bunul care a făcut obiectul contractului va fi returnat concedentului liber de sarcini.

4.6. Bunurile realizate de concesionar pe terenul concesionat se consideră bunuri de retur.

**Inițiator,
Primar,
Cosmin Ionuț Andrei**



**Avizat pentru legalitate,
Secretar general,
Ioan Apostu**

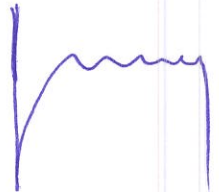

DOCUMENTAȚIE DE ATRIBUIRE

Prin concesiune a unui teren în suprafață de 192.00 mp, situat în Municipiul Botoșani, str Nicolae Iorga nr 18, aparținând domeniului privat al Municipiul Botoșani

INFORMATII GENERALE PRIVIND CONCEDENTUL

Municipiul Botoșani cu sediul în Municipiul Botoșani, strada Piața Revoluției, nr. 1-3, cod fiscal 3372882 www.primariabt.ro, reprezentată prin Primar Cosmin Ionuț Andrei, în calitate de concedent.

INSTRUCTIUNI PRIVIND ORGANIZAREA SI DESFASURAREA PROCEDURII DE CONCESIONARE

Calitatea de concesionar o poate avea orice persoana fizica sau juridica, romana ori straina.

Desfasurarea procedurilor de concesionare

A. Licitatia publica

1. Pentru desfasurarea procedurii licitatiei publice este obligatorie participarea a cel puțin 2 ofertanti.

2. După primirea ofertelor, în perioada anunțată și înscrierea lor în ordinea primirii la registratura concedentului plicurile închise și sigilate vor fi predate comisiei de evaluare, constituită prin Dispoziție Primarului Municipiului Botoșani la data și ora fixată pentru deschiderea ofertelor prevăzută în anunțul publicitar.

3. Sedința de deschidere a plicurilor este publică.

4. După deschiderea plicurilor exterioare, comisia de evaluare elimină ofertele care nu conțin totalitatea documentelor și datelor cerute în "*Instructiunile privind modul de elaborare și prezentare a ofertelor*" și întocmește un proces-verbal, în care se menționează rezultatul deschiderii plicurilor respective.

5. Deschiderea plicurilor interioare ale ofertelor se face numai după semnarea procesului verbal care consemnează operațiunile descrise la punctul 4 de către toți membrii comisiei de evaluare și de către ofertanti, numai dacă există cel puțin 2 (două) oferte eligibile.

6. În cazul în care nu există cel puțin două oferte calificate, Comisia de evaluare va întocmi un proces-verbal care va constata imposibilitatea de deschidere a plicurilor interioare, urmând a se repeta procedura de licitație publică deschisă.

7. Criteriul de atribuire al contractului de concesiune este cel mai mare nivel al redevenței.

8. Pe baza evaluării ofertelor, comisia de evaluare întocmește un raport care cuprinde descrierea procedurii de concesionare și operațiunile de evaluare, elementele esențiale ale ofertelor depuse și motivele alegerii ofertantului câștigător sau, în cazul în care nu a fost desemnat câștigător nici un ofertant, cauzele respingerii.

9. În cazul în care licitația publică nu a condus la desemnarea unui câștigător, se va consemna această situație într-un proces verbal și se va organiza o nouă licitație.

10. În baza procesului - verbal în care se menționează ofertele valabile, ofertele care nu îndeplinesc criteriile de valabilitate și motivele excluderii acestora din urma de la procedura de atribuire, comisia de evaluare întocmește, în termen de o zi lucrătoare, un raport pe care îl transmite concedentului

11. După primirea raportului comisiei de evaluare, concedentul, în termen de 3 zile lucrătoare informează, în scris, cu confirmare de primire, ofertanții ale caror oferte au fost excluse, indicând motivele excluderii.

B. Garantii

1. În vederea participării la licitație, ofertanții sunt obligați să depună la organizator garanția de

DOCUMENTATIE DE ATRIBUIRE

Prin concesiune a unui teren în suprafață de 192,00 mp, situat în Municipiul Botoșani, str Nicolae Iorga nr 18, aparținând domeniului privat al Municipiul Botoșani

INFORMATII GENERALE PRIVIND CONCEDENTUL

Municipiul Botoșani cu sediul în Municipiul Botoșani, strada Piața Revoluției, nr. 1-3, cod fiscal 3372882 www.primariabt.ro, reprezentată prin Primar Cosmin Ionuț Andrei, în calitate de concedent.

INSTRUCTIUNI PRIVIND ORGANIZAREA SI DESFASURAREA PROCEDURII DE CONCESIONARE

Calitatea de concesionar o poate avea orice persoana fizica sau juridica, romana ori straina.

Desfasurarea procedurilor de concesionare

A. Licitatia publica

1. Pentru desfasurarea procedurii licitatiei publice este obligatorie participarea a cel puțin 2 ofertanti.
2. După primirea ofertelor, în perioada anuntata și înscrierea lor în ordinea primirii la registratura concedentului plicurile închise și sigilate vor fi predate comisiei de evaluare, constituita prin Dispoziție Primarului Municipiului Botoșani la data și ora fixata pentru deschiderea ofertelor prevazuta în anuntul publicitar.
3. Sedința de deschidere a plicurilor este publica.
4. După deschiderea plicurilor exterioare, comisia de evaluare elimina ofertele care nu contin totalitatea documentelor și datelor cerute în "*Instructiunile privind modul de elaborare și prezentare a ofertelor*" și întocmeste un proces-verbal, în care se mentioneaza rezultatul deschiderii plicurilor respective.
5. Deschiderea plicurilor interioare ale ofertelor se face numai după semnarea procesului verbal care consemneaza operatiunile descrise la punctul 4 de către toti membrii comisiei de evaluare și de către ofertanti, numai dacă exista cel puțin 2 (doua) oferte eligibile.
6. În cazul în care nu exista cel puțin două oferte calificate, Comisia de evaluare va întocmi un proces-verbal care va constata imposibilitatea de deschidere a plicurilor interioare, urmând a se repeta procedura de licitație publica deschisa.
7. Criteriul de atribuire al contractului de concesiune este cel mai mare nivel al redeventei.
8. Pe baza evaluării ofertelor, comisia de evaluare întocmeste un raport care cuprinde descrierea procedurii de concesionare și operatiunile de evaluare, elementele esentiale ale ofertelor depuse și motivele alegerii ofertantului castigator sau, în cazul în care nu a fost desemnat castigator nici un ofertant, cauzele respingerii.
9. În cazul în care licitația publica nu a condus la desemnarea unui castigator, se va consemna aceasta situație într-un proces verbal și se va organiza o noua licitație.
10. În baza procesului - verbal în care se mentioneaza ofertele valabile, ofertele care nu îndeplinesc criteriile de valabilitate și motivele excluderii acestora din urma de la procedura de atribuire, comisia de evaluare întocmeste, în termen de o zi lucratoare, un raport pe care îl transmite concedentului
11. După primirea raportului comisiei de evaluare, concedentul, în termen de 3 zile lucratoare informeaza, în scris, cu confirmare de primire, ofertantii ale caror oferte au fost excluse, indicând motivele excluderii.

B. Garantii

1. În vederea participării la licitație, ofertantii sunt obligati să depuna la organizator garantia de

participare.

2. Ofertantilor necastigatori li se restituie garantia in termen de cel mult 7 zile de la desemnarea ofertantului castigator in urma unei cereri de restituire.

3. Garantia de participare la licitatie se pierde in urmatoarele cazuri:

a. ofertantul isi retrage oferta in termenul de valabilitate al acesteia.

b. ofertantul castigator nu se prezinta in termenul de 20 de zile de la data la care concedentul a informat ofertantul despre alegerea ofertei sale, pentru semnarea contractului de concesiune

4. Garantiile se pot depune :

- la casieria concedentului din str. Piața Revoluției, nr. 1-3;

5. Valoarea garantiei de participare: 300 lei

6. Taxa de participare la licitatie este 100 lei.

7. Documentatia de atribuire a concesiunii se poate obtine de la sediul concedentului .

INSTRUCTIUNI PRIVIND MODUL DE ELABORARE SI PREZENTARE A OFERTELOR

Prezentarea ofertelor - conditii de eligibilitate

1. Ofertele vor fi redactate in limba romana.

2. Pot participa la licitatia pentru atribuirea concesiunii persoane juridice si fizice romane si straine care indeplinesc conditiile impuse de concedent prin prezenta documentatie.

3. Ofertantii transmit ofertele lor in doua plicuri sigilate, unul exterior si unul interior, care se inregistreaza, in ordinea primirii lor, in Registratura concedentului precizandu-se data si ora.

4. Pe plicul exterior se va indica doar denumirea (numele si prenumele) ofertantului, obiectul concesiunii pentru care este depusa oferta, data si ora deschiderii ofertelor.

5. **PLICUL EXTERIOR TREBUIE SA CONTINA:**

A. Documente pentru ofertanti persoane juridice :

1. Documente care sa ateste forma juridica a ofertantului:

- certificat de inmatriculare la Oficiul Registrului Comertului;

- certificat constatator, emis de Oficiul Registrului Comertului;

2. Acte doveditoare a starii materiale si financiare care sa ateste capacitatea de preluare a concesiunii si de exploatare :

- scrisoare de bonitate bancara din partea unei banci prin care ofertantul isi poate dovedi capacitatea economico-financiara ;

- certificate constatatoare emise de institutiile abilitate care sa confirme achitarea obligatiilor exigibile de plata fata de bugetul local si bugetul consolidat al statului valabile la data deschiderii ofertelor;

- declaratie pe proprie raspundere ca nu este in procedura de reorganizare sau lichidare judiciara

4. Imputernicire pentru reprezentantul societatii, daca nu este reprezentantul legal al acesteia

5. Copie dupa chitantele care dovedesc achitarea taxei de participare si garantia de participare la licitatie.

6. O fisa cu informatii privind ofertantul si o declaratie de participare semnata de ofertant, fara ingrosari, stersaturi sau modificari.

B. Documente pentru ofertanti persoane fizice :

1. Certificat Fiscal privind impozitele si taxele locale, emis de Consiliul Local al localitatii in care domiciliaza.

2. Documente care dovedesc identitatea, nume, prenume, adresa;

3. Copie dupa chitantele care dovedesc achitarea taxei de participare si garantia de participare la licitatie.

4. Declaratie de participare semnata de ofertant, fara ingrosari, stersaturi sau modificari.

PLICUL INTERIOR TREBUIE SA CONTINA:

1. Pe plicul interior se inscriu numele sau denumirea ofertantului, sediul social al acestuia sau

adresa;

2. Acest plic va contine oferta propriu-zisa si va fi semnata de ofertant in original.
3. Oferta va cuprinde Formularul de oferta semnat si datat, fara ingosari, stersaturi sau modificari.
4. Fiecare participant are dreptul sa depuna o singura oferta.
5. Ofertele primite si inregistrate dupa termenul limita de primire, prevazut in anuntul publicitar, vor fi excluse de la licitatie si vor fi inapoiate ofertantilor fara a fi deschise.
6. Plicurile interioare gasite dupa deschiderea plicurilor exterioare, nesigilate, conduc la respingerea ofertei ca fiind neconforma.

Precizari privind oferta

1. Oferta reprezinta angajamentul ferm al ofertantului in conformitate cu documentele licitatiei, este secreta si se depune in vederea participarii la licitatie.
2. Oferta trebuie sa fie ferma si redactata in limba romana.
3. Oferta este supusa clauzelor juridice si financiare inscise in documentele ce o alcatuiesc.
4. Organizatorul licitatiei are dreptul, prin comisia de evaluare, sa descalifice orice ofertant care nu indeplineste prin oferta prezentata una sau mai multe cerinte din documentele licitatiei.
5. Depunerea ofertei reprezinta manifestarea vointei ofertantului de a semna contractul de concesiune a terenului pentru a-l exploata conform obiectivelor concedentului.
6. Revocarea ofertei de catre ofertant in perioada de valabilitate a acesteia, potrivit anuntului, atrage dupa sine pierderea garantiei de participare.
7. Revocarea de catre ofertant a ofertei dupa adjudecare, atrage dupa sine pierderea garantiei de participare si, daca e cazul, plata de daune interese de catre partea in culpa.
8. Continutul ofertei trebuie sa ramana confidential pana la data stabilita pentru deschiderea acestora, concedentul urmand a lua cunostinta de continutul respectivelor oferte numai dupa aceasta data.
9. Pretul minim de pornire a licitatiei este de: 5,83 lei/mp/an la nivelul anului 2022, pentru terenurile situate in intravilanul Municipiului Botoșani.
10. Pretul concesiunii, **licitat**, va fi indexat anual cu rata inflatiei.
11. Modul de achitare a pretului concesiunii cat si clauzele pentru respectarea obligatiilor de plata, se vor stabili prin contractul de concesiune.
12. Concesionarul va suporta toate cheltuielile de instituire a concesiunii prevazute.
13. Participantului la licitatie publica caruia nu i-a fost adjudecat terenul I se va restitui contravaloarea garantiei de participare.
14. Toate obligatiile reciproce se vor concretiza in contractul de concesiune.

INFORMATII PRIVIND CRITERIUL DE ATRIBUIRE SI MODUL DE LUCRU AL COMISIEI DE EVALUARE

Criteriul de atribuire al contractului de concesiune este : cel mai mare nivel al redeventei.

Comisia de evaluare este legal intrunita numai in prezenta majorității membrilor.

Comisia de evaluare adopta decizii in mod autonom numai pe baza documentatiei de atribuire si cu respectarea prevederilor legale in vigoare.

Membrii comisiei de evaluare, supleantii si invitatii trebuie sa respecte regulile privind conflictul de interese.

Membrii comisiei de evaluare au obligatia de a pastra confidentialitatea datelor, informatiilor si documentelor cuprinse in ofertele analizate.

INSTRUCTIUNI PRIVIND MODUL DE UTILIZARE AL CAILOR DE ATAC

Solutionarea litigiilor aparute in legatura cu atribuirea, incheierea, executarea, modificarea si incetarea contractului de concesiune, precum si a celor privind acordarea de despagubiri se realizeaza potrivit prevederilor Legii contenciosului administrativ nr.554/2004, cu modificarile si completarile ulterioare. Actiunea in justitie se introduce la sectia de contencios administrativ a tribunalului in a carui jurisdicție se afla sediul concedentului.

INFORMATII REFERITOARE LA CLAUZELE CONTRACTUALE OBLIGATORII

1. Concesionarul este obligat sa asigure exploatarea eficace in regim de continuitate si de permanenta a bunului proprietate publica ce face obiectul concesiunii, potrivit obiectivelor stabilite de catre concedent.
2. Concesionarul este obligat sa exploateze in mod direct bunul care face obiectul concesiunii.
3. Subconcesionarea este interzisa, cu exceptia situatiilor expres prevazute de lege.
4. Concesionarul este obligat sa plateasca redeventa.
5. Drepturile si indatoririle partilor se stabilesc prin contract.
6. Dupa concesionare, realizarea obiectului de investitii se va face numai pe baza unui proiect legal avizat si aprobat si a autorizatiei de construire emisa de organele competente. Obtinerea tuturor avizelor tehnice definitive pentru realizarea si functionarea investitiei revine concesionarului.
7. Toate lucrarile privind racordarea la retelele tehnice edilitare existente si obtinerea acordului de la detinatorii acestora, privesc pe concesionari.
8. Concesionarul este obligat de a asigura, pe perioada concesionarii, regularitatea si continuitatea activitatii in scopul careia a fost concesionat terenul.
9. Concedentul are dreptul ca, prin imputernicirii sai, sa urmareasca mersul lucrarilor de constructii, in vederea asigurarii calitatii si stabilitatii constructiei si incadrarea in termenul de punere in functiune stabilit prin actul de concesiune.

Şef Serviciu,

Iulius Sebastian Gherase



Serviciul Patrimoniu
Nr. 6541 din 25 octombrie 2022

Aprobat,
Primar,

Cosmin Ionuț Andrei

REFERAT DE APROBARE

privind concesionarea prin licitație publică deschisă a terenului aparținând domeniului privat al
municipiul Botoșani în suprafață de 192,00 mp, situat în Municipiul Botoșani,
str Nicolae Iorga nr 18

Având în vedere proiectul de hotărâre privind concesionarea prin licitație publică
deschisă a unui teren aparținând domeniului privat al municipiului , situat în str.Nicolae Iorga
nr. 18, având suprafața de 192,00 mp, precum și raportul de specialitate întocmit de Serviciul
Patrimoniu, vă rugăm să aprobați supunerea spre dezbatere în ședința Consiliului Local al
Municipiului Botoșani , a proiectului de hotărâre prezentat.

Șef Serviciu Patrimoniu,

Iulius Sebastian Gherase



Primăria
Municipiului
Botoșani

România
Județul Botoșani
Municipiul Botoșani

CF: 3372882

Nr. 6542 din 25.10.2022

Serviciul Patrimoniu

Aprobat, Primar

Cosmin Ionuț Andrei

RAPORT DE SPECIALITATE

privind concesionarea prin licitație publică deschisă a terenului aparținând domeniului privat al municipiului Botoșani în suprafață de 192,00 mp, situat în Municipiul Botoșani, str Nicolae Iorga nr. 18

În programul de activitate al Serviciului Patrimoniu, este inclusă și atribuția de identificare de terenuri libere de orice sarcini, terenuri care aparțin domeniului public sau privat de interes local, pentru care se propune utilizarea și exploatarea rațională și eficientă din punct de vedere economic de către Consiliul local sau diverși agenți economici/persoane fizice interesați prin concesionare, închiriere sau vânzare.

Terenul ce face obiectul prezentului proiect de hotărâre se află situat în intravilanul municipiului Botoșani, în proprietatea privată a municipiului Botoșani, având nr cadastral 69959 UAT Botoșani .

Investiția ce urmează a fi realizată în zona va avea ca destinație-platforme .

Amplasamentul studiat nu face parte din zona verde cuprinsă în documentațiile de urbanism aprobate sau inventariate conform Legii 24/2007, republicată, privind reglementarea și administrarea spațiilor verzi din intravilanul localităților și nu face obiectul vreunei solicitări conform Legii nr. 10/2001, republicată și modificată privind regimul juridic al unor imobile preluate în mod abuziv în perioada 6 martie 1945-22 decembrie 1989 și nici unui litigiu.

Investiția ce va fi realizată pe terenul concesionat, va respecta legislația în vigoare privind protecția mediului și va trebui autorizată și avizată de autoritățile competente. Concesionarul va respecta toate condițiile de mediu atât pentru faza de autorizare a viitoarei construcții, cât și pe perioada derulării contractului de concesiune.

Din punct de vedere financiar, concesionarea va genera venituri suplimentare la bugetul local prin încasarea redevenței aferente bunului imobil (inclusiv taxele și impozitele datorate către bugetul de stat și bugetul local conform prevederilor legale în vigoare).

Concesionarea terenului ce reprezintă obiectul acestui proiect de hotărâre prezintă un interes, pentru municipalitate, prin valorificarea superioară a suprafeței de teren proprietate privată.

Proiectul de hotărâre supus spre aprobare, este susținut din punct de vedere legal de următoarele prevederi de acte normative:

prevederile art. 13 din Legea nr. 50/1991 privind autorizarea executării lucrărilor de construcții, republicată, cu modificările și completările ulterioare, terenurile aparținând domeniului privat al unității administrative teritoriale, destinate construirii, pot fi concesionate prin licitație publică, potrivit legii,

în condițiile respectării documentațiile de urbanism și de amenajare a teritoriului, aprobate potrivit legii, în vederea realizării de către titular a construcției;

Durata de concesiune este de 10 (zece) ani, cu posibilitatea prelungirii.
Având în vedere că sunt îndeplinite condițiile legale incidente în materie, propunem adoptarea proiectului de hotărâre în forma prezentată, respectiv concesiunea prin licitație publică deschisă a terenului aparținând domeniului privat al municipiului Botoșani în suprafață de 192,00 mp situat în Municipiul Botoșani, str Nicolae Iorga nr 18 .

Șef Serviciu Patrimoniu,

Sebastian Iulius Gherase

Consilier,

Gabriela Artimon



Oficiul de Cadastru și Publicitate Imobiliară BOTOSANI
Biroul de Cadastru și Publicitate Imobiliară Botosani

EXTRAS DE CARTE FUNCİARĂ PENTRU INFORMARE

Carte Funciară Nr. 69959 Botoșani

Nr. cerere	84521
Ziua	13
Luna	10
Anul	2022

Cod verificare
100119955786



Semnat : cu semnatura
electronica extinsa, cf. L
455/2001 si eIDAS

TEREN Intravilan

A. Partea I. Descrierea imobilului

Adresa: Loc. Botosani, Str Nicolae Iorga, Nr. 1B, Jud. Botosani

Nr. Crt	Nr. cadastral Nr. topografic	Suprafata* (mp)	Observatii / Referinte
A1	69959	192	Teren neimprejmuit;

B. Partea II. Proprietari și acte

Înscrieri privitoare la dreptul de proprietate și alte drepturi reale		Referințe
84521 / 13/10/2022		
Act Administrativ nr. HCL nr. 327 + anexa nr. 280, din 28/07/2022 emis de Consiliul Local al Municipiului Botosani; act administrativ nr. 10791/03.08.2022 emis de Consiliul Local al Municipiului Botosani;		
B1	Intabulare, drept de PROPRIETATE, dobandit prin Constituire, cota actuala 1/1	A1
1) MUNICIPIUL BOTOȘANI , CIF:3372882, domeniu privat		

C. Partea III. SARCINI .

Inscrieri privind dezmembramintele dreptului de proprietate, drepturi reale de garanție și sarcini	Referințe
NU SUNT	

Anexa Nr. 1 La Partea I

Teren

Nr cadastral	Suprafața (mp)*	Observații / Referințe
69959	192	

* Suprafața este determinată în planul de proiecție Stereo 70.

DETALII LINIARE IMOBIL

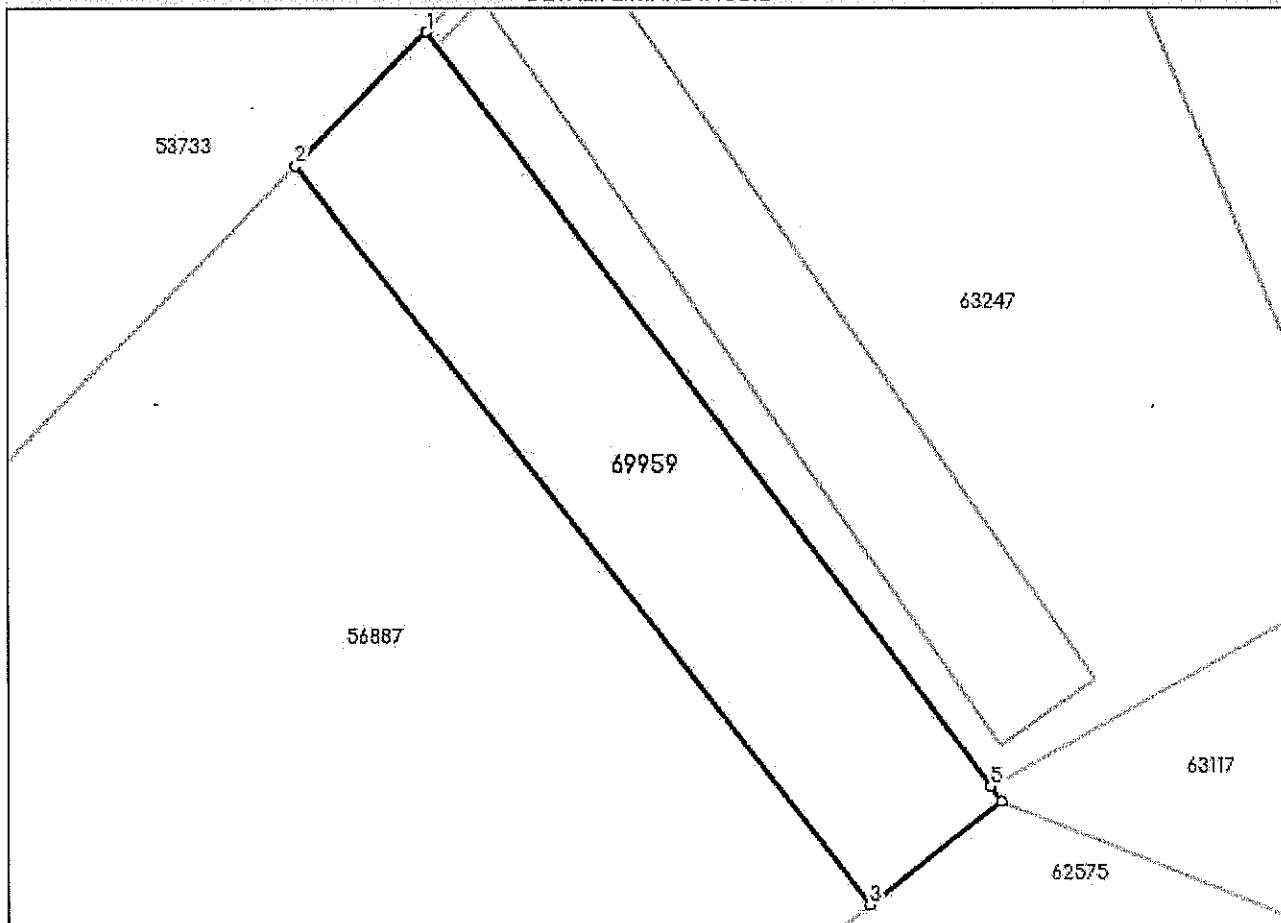

Date referitoare la teren

Nr Crt	Categorie folosință	Intra vilan	Suprafața (mp)	Tarla	Parcelă	Nr. topo	Observații / Referințe
1	curți constructii	DA	192	-	-	-	

Lungime Segmente

1) Valorile lungimilor segmentelor sunt obținute din proiecție în plan.

Punct început	Punct sfârșit	Lungime segment (m)
1	2	6.365
2	3	31.65
3	4	5.641
4	5	0.603
5	1	31.9

** Lungimile segmentelor sunt determinate în planul de proiecție Stereo 70 și sunt rotunjite la 1 milimetru.

*** Distanța dintre puncte este formată din segmente cumulate ce sunt mai mici decât valoarea 1 milimetru.

Certific că prezentul extras corespunde cu pozițiile în vigoare din cartea funciară originală, păstrată de acest birou.

Prezentul extras de carte funciară este valabil la autentificarea de către notarul public a actelor juridice prin care se sting drepturile reale precum și pentru dezbaterile succesiunilor, iar informațiile prezentate sunt susceptibile de orice modificare, în condițiile legii.

S-a achitat tariful de 0 RON, -, pentru serviciul de publicitate imobiliară cu codul nr. 211.

Data soluționării,

19-10-2022

Data eliberării,

___/___/___

Asistent Registrator,

ROXANA ANTON

(parafa și semnătura)

Referent,

(parafa și semnătura)



Oficiul de Cadastru și Publicitate Imobiliară BOTOSANI
Biroul de Cadastru și Publicitate Imobiliară Botosani

Botosani, P-ta Revolutiei, nr.9, cod Postal: 710236, tel. 0231/582111

Nr.cerere	84521
Ziua	13
Luna	10
Anul	2022

Extras de Plan Cadastral de Carte Funciară
pentru
Imobil număr cadastral 69959 / UAT Botoșani

TEREN Intravilan

Adresa: Loc. Botosani, Str Nicolae Iorga, Nr. 1B, Jud. Botosani

Comuna/Oraș/Municipiu: Botoșani

Nr. cadastral	Suprafața măsurată	Observații / Referințe
69959	192	

* Suprafața este determinată în planul de proiecție Stereo 70.

DETALII LINIARE IMOBIL

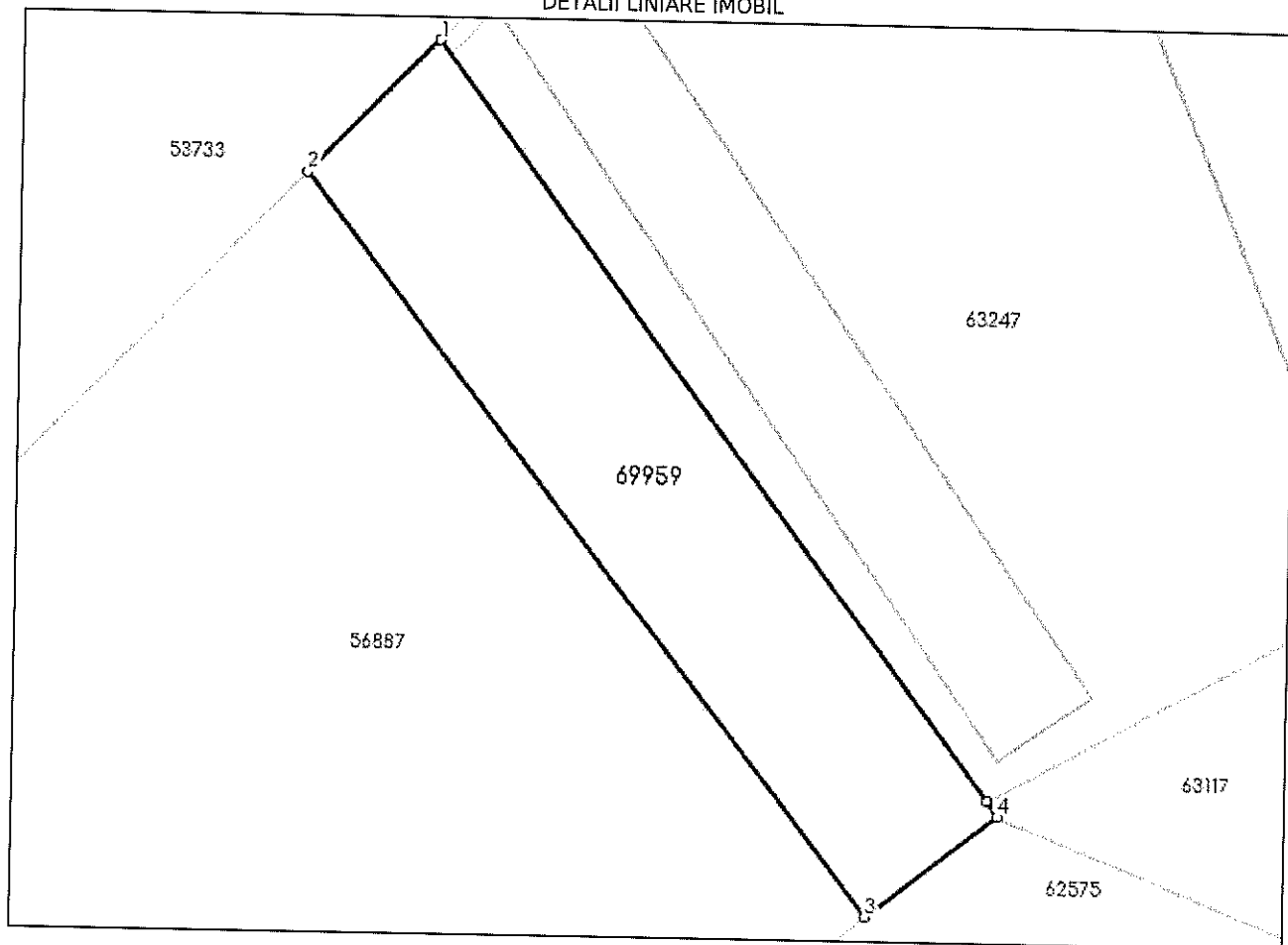

Date referitoare la teren

Crt	Categoria de folosință	Intra vilan	Suprafața (mp)	Tarla	Parcelă	Observații / Referințe
1	curti constructii	DA	192			
	TOTAL:		192			

Date referitoare la construcții

Crt	Numar	Destinație construcție	Supraf. (mp)	Situație juridică	Observații / Referințe
Imobilul nu are în componență construcții					

Lungime Segmente

1) Valorile lungimilor segmentelor sunt obtinute din proiectie în plan.

Punct început	Punct sfârșit	Lungime segment (m)
1	2	6.365
2	3	31.65
3	4	5.641
4	5	0.603
5	1	31.9

** Lungimile segmentelor sunt determinate în planul de proiectie Stereo 70 și sunt rotunjite la 1 milimetru.

*** Distanța dintre puncte este formată din segmente cumulate ce sunt mai mici decât valoarea 1 milimetru.

Certific că informațiile din prezentul extras sunt conforme cu datele din planul cadastral de carte funciară al OCPI BOTOSANI la data: 13-10-2022
Situția prezentată poate face obiectul unor modificări ulterioare, în condițiile Legii cadastrului și publicității imobiliare nr. 7/1996, republicată.

Consilier/Inspector de specialitate,

ADINA RAMONA LUPU

Plan de amplasament și delimitare a imobilului

Scara 1: 500

Nr. cadastral	Suprafața măsurată a imobilului	Adresa imobilului
69959	S = 192 mp	Municipiul Botoșani, Strada Nicolae Iorga nr.1B, Judetul Botosani

Nr. Cartea Funciară	Unitatea Administrativ Teritorială (UAT)
	BOTOȘANI

694800

694800

Parcela (1)

Nr. Pct.	Coordonate pct.de contur		Lungimi faturi D(i,i+1)
	X [m]	Y [m]	
1	694789.679	625087.307	6.365
2	694785.114	625062.872	31.650
3	694760.060	625082.212	5.641
4	694763.553	625086.642	0.603
5	694764.050	625086.300	31.900

S(1)=191.68mp P=76.159m

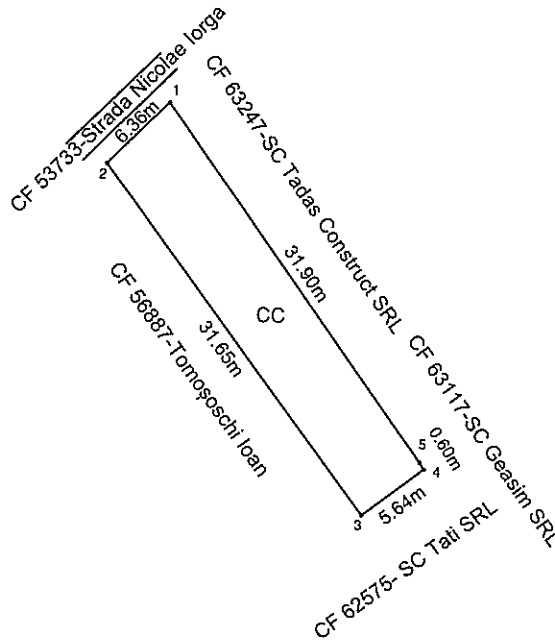

694750

694750

A. Date referitoare la teren

Nr. parcelă	Categorie de folosință	Suprafața (mp)	Mențiuni
-	CC	192	Teren intravilan neîmprejmuit
Total		192	

B. Date referitoare la construcții

Cod	Destinația	Suprafața construită la sol (mp)	Mențiuni
-	-	-	-
Total		-	-

Suprafața măsurată a imobilului = 192 mp
Suprafața din act a imobilului = 192 mp

<p>Executant : Persoană fizică autorizată, Ing. Anton Ioana Categorie B Seria RO-BT-E 011/11/14 Confirmarea de drept a terenului, corectitudinea întocmirii, a datei cadastrale și corespunderea planului la teren Data: 13/10/2022</p>	<p>Inspector Confirm introducerea imobilului în baza de date și în planul de întărire Data: 2022.10.13 12:50:26 +03'00'</p> <p>Ramona Lupu Data: Ștampila BCPI</p>
---	--

694700

694700