

10

ROMANIA  
JUDETUL BOTOSANI  
MUNICIPIUL BOTOSANI  
CONSILIUL LOCAL



**PROIECT DE HOTĂRÂRE**  
**privind declararea unor imobile ca bunuri aparținând domeniului privat de interes local al**  
**Municipiului Botoșani**

**CONSILIUL LOCAL AL MUNICIPIULUI BOTOȘANI**

analizând propunerea domnului Primar Cosmin Ionuț Andrei privind declararea unor imobile ca bunuri aparținând domeniului privat de interes local al municipiului Botoșani;

văzând raportul de specialitate al Serviciului Patrimoniu, Biroului Cadastru și Serviciului Contabilitate, precum și raportul de avizare al comisiei de specialitate a Consiliului Local al Municipiului Botoșani,

în conformitate cu prevederile art. 129 alin. (2) lit. c), ale art. 354, art. 355 și art. 357 din Ordonanța de urgență a Guvernului nr. 57/03.07.2019, privind Codul administrativ, cu modificările și completările ulterioare și ale Hotărârii Guvernului nr. 392/2020 privind aprobarea Normelor tehnice pentru întocmirea inventarului bunurilor care alcătuiesc domeniul public și privat al comunelor, al orașelor, al municipiilor și al județelor;

în temeiul art. 139 alin (3) lit. g), al art. 196 alin (1) lit. a) și ale art. 240 alin. 2 din Ordonanța de urgență a Guvernului nr. 57 din 3 iulie 2019 privind Codul administrativ, publicată în Monitorul Oficial al României nr. 555 din 5 iulie 2019, cu modificările și completările ulterioare,

**H O T Ă R Ă Ș T E:**

**Art. 1.** (1) Se declară ca bunuri aparținând domeniului privat de interes local al municipiului Botoșani următoarele bunuri imobile prevăzute în procesul verbal de inventariere al comisiei de inventariere, în vederea obținerii numerelor cadastrale provizorii:

Nr. crt.	Codul de clasificare	Denumirea bunului	Elementele de identificare	Anul dobândirii și/sau al dării în folosință	Valoarea de inventar ( lei )	Situația juridică actuală
0	1	2	3	4	5	6
369	“-“	Curți, construcții	Strada Colonel Tomoroveanu nr. 4, sc. C, ap. 1 – teren CC în suprafață de 8 mp (extindere adiacent)	1974	1465,36	Decret expropriere nr. 95/1974
370	“-“	Curți, construcții	Strada Peneș Curcanul nr. 2 – teren CC în suprafață de 230 mp	1988	42129,10	Decret expropriere nr. 394/1988
371	“-“	Curți, construcții Arabil	Calea Națională nr. 139 – teren în suprafață de 658 mp (din care CC - 378 mp, A – 280 mp)	1982	120525,86	Decret expropriere nr. 421/1982
372	“-“	Curți, construcții	Strada A.S. Pușkin nr. 8 – teren CC în suprafață de 380 mp	1982	68020,00	Decret expropriere nr. 421/1982
373	“-“	Curți, construcții	Calea Națională nr. 12 – teren CC în suprafață de 81 mp	1984	14499,00	Decret expropriere nr. 423/1984
374	“-“	Arabil	Calea Națională nr. 201 – teren A în suprafață de 147 mp	1980	26925,99	Decret expropriere nr. 147/1980
375	“-“	Curți, construcții	Strada Viilor nr. 3 – teren CC în suprafață de 22 mp (baterie garaje - garaj)	1983	3938,00	Decret expropriere nr. 193/1983
376	“-“	Curți, construcții	Strada Ion Pillat nr. 7 – teren CC în suprafață de 78 mp	1981	14287,26	Decret expropriere nr. 420/1981

377	“-“	Arabil	Strada Oituzului nr. 5 - teren A în suprafață de 320 mp	-	51955,20	-
378	“-“	Curți, construcții	Aleea Unirii nr. 14 – teren CC în suprafață de 593 mp	1984	108619,81	Decret expropriere nr. 300/1984
379	“-“	Construcție	Aleea Unirii nr. 14 – Construcție (P) compusă din 4 unități individuale cu suprafața utilă de 220,13 mp (suprafața totală – 265,47 mp) și suprafața construită la sol de 353,00 mp	1984	931920,00	Decret expropriere nr. 300/1984
380	“-“	Curți, construcții	Aleea Mihail Kogălniceanu nr. 4 – teren CC în suprafață de 27 mp (baterie garaje – garaj poz. 8)	1983	4833,00	Decret expropriere nr. 193/1983
381	“-“	Curți, construcții	Bulevardul George Enescu nr. 2 – teren CC în suprafață de 21 mp (baterie garaje – garaj)	1977	3846,57	Decret expropriere nr. 396/1977
382	“-“	Curți, construcții	Calea Națională nr. 7 – teren CC în suprafață de 1517 mp	1984	271543,00	Decret expropriere nr. 423/1984
383	“-“	Curți, construcții	Strada Grivița nr. 3 – teren CC în suprafață de 289 mp	1980	52936,13	Decret expropriere nr. 147/1980

(2) Bunurile prevăzute la alin. (1) se identifică prin planșele anexe 369 - 383 la prezenta hotărâre.

**Art. 2.** Se modifică poziția nr. 3 din H.C.L. nr. 170/30.05.2014, în sensul că se diminuează suprafața imobilului de la 501,87 mp la 189,00 mp, situat pe strada Strada Sucevei nr. 3, motivat de faptul că diferența de suprafață se găsește în cartea funciară nr. 61872.

**Art. 3.** Se anulează poziția nr. 20 din H.C.L. nr. 91/31.03.2020, motivat de faptul că imobilul teren este inventariat la poziția nr. 3 din H.C.L. nr. 170/30.05.2014.

**Art. 4.** Se anulează poziția nr. 18 din H.C.L. nr. 48/28.02.2019, motivat de faptul că limitele imobilului teren nu au fost determinate în sistem de coordonate Stereo 70, conform legislației în vigoare.

**Art. 5.** Se modifică poziția nr. 40 din H.C.L. nr. 197/27.06.2019, în sensul că se majorează suprafața imobilului de la 580,00 mp la 809,00 mp, situat pe strada Strada Unirii FN, conform măsurărilor efectuate în sistem de coordonate Stereo 70 ce corespund cu realitatea din teren.

**Art. 6.** Se modifică poziția nr. 33 din H.C.L. nr. 304/29.11.2017, în sensul că se majorează suprafața imobilului de la 400,00 mp la 610,00 mp (din care A - 507 mp și HB – 103 mp), situat pe strada Strada Porumbelului nr. 14B (fost strada Strada Porumbelului nr. 14), conform măsurărilor efectuate în sistem de coordonate Stereo 70 ce corespund cu realitatea din teren.

**Art. 7.** Se actualizează poziția nr. 7 din H.C.L. nr. 75/21.04.2016, în sensul că se va citi „Strada Bucovina nr. 15 (extindere adiacent sc. A, ap. 1) – teren CC în suprafață de 25,00 mp (din care CC - 19 mp și CC – 6 mp)”, conform măsurărilor efectuate în sistem de coordonate Stereo 70 ce corespund cu realitatea din teren.

**Art. 8.** Primarul Municipiului Botoșani, prin serviciile aparatului de specialitate, va duce la îndeplinire prevederile prezentei hotărâri.

**Inițiator,  
Primar,  
Cosmin Ionuț Andrei**



**Avizează pentru legalitate,  
Secretar general,  
Oana Gina Georgescu**



**Anexa 1**

**INVENTARUL (completare)**

**bunurilor care aparțin domeniului privat al unității administrativ-teritoriale Botoșani**

Nr. crt.	Codul de clasificare	Denumirea bunului	Elementele de identificare	Anul dobândirii și/sau al dării în folosință	Valoarea de inventar ( lei )	Situația juridică actuală
0	1	2	3	4	5	6
369	“-“	Curți, construcții	Strada Colonel Tomoroveanu nr. 4, sc. C, ap. 1 – teren CC în suprafață de 8 mp (extindere adiacent)	1974	1465,36	Decret expropriere nr. 95/1974
370	“-“	Curți, construcții	Strada Peneș Curcanul nr. 2 – teren CC în suprafață de 230 mp	1988	42129,10	Decret expropriere nr. 394/1988
371	“-“	Curți, construcții Arabil	Calea Națională nr. 139 – teren în suprafață de 658 mp (din care CC - 378 mp, A – 280 mp)	1982	120525,86	Decret expropriere nr. 421/1982
372	“-“	Curți, construcții	Strada A.S. Pușkin nr. 8 – teren CC în suprafață de 380 mp	1982	68020,00	Decret expropriere nr. 421/1982
373	“-“	Curți, construcții	Calea Națională nr. 12 – teren CC în suprafață de 81 mp	1984	14499,00	Decret expropriere nr. 423/1984
374	“-“	Curți, construcții	Calea Națională nr. 201 – teren A în suprafață de 147 mp	1980	26925,99	Decret expropriere nr. 147/1980
375	“-“	Curți, construcții	Strada Viilor nr. 3 – teren CC în suprafață de 22 mp (baterie garaje - garaj)	1983	3938,00	Decret expropriere nr. 193/1983
376	“-“	Curți, construcții	Strada Ion Pillat nr. 7 – teren CC în suprafață de 78 mp	1981	14287,26	Decret expropriere nr. 420/1981
377	“-“	Arabil	Strada Oituzului nr. 5 - teren A în suprafață de 320 mp	-	51955,20	-
378	“-“	Curți, construcții	Aleea Unirii nr. 14 – teren CC în suprafață de 593 mp	1984	108619,81	Decret expropriere nr. 300/1984
379	“-“	Construcție	Aleea Unirii nr. 14 – Construcție (P) compusă din 4 unități individuale cu suprafața utilă de 220,13 mp (suprafața totală – 265,47 mp) și suprafața construită la sol de 353,00 mp	1984	931920,00	Decret expropriere nr. 300/1984
380	“-“	Curți, construcții	Aleea Mihail Kogălniceanu nr. 4 – teren CC în suprafață de 27 mp (baterie garaje – garaj poz. 8)	1983	4833,00	Decret expropriere nr. 193/1983
381	“-“	Curți, construcții	Bulevardul George Enescu nr. 2 – teren CC în suprafață de 21 mp (baterie garaje – garaj)	1977	3846,57	Decret expropriere nr. 396/1977
382	“-“	Curți, construcții	Calea Națională nr. 7 – teren CC în suprafață de 1517 mp	1984	271543,00	Decret expropriere nr. 423/1984
383	“-“	Curți, construcții	Strada Grivița nr. 3 – teren CC în suprafață de 289 mp	1980	52936,13	Decret expropriere nr. 147/1980

**Membri Președinte - Primar Cosmin Ionuț Andrei**

- Oana Gina Georgescu, Secretar General \_\_\_\_\_
- Elena Alina Colbea, Șef Serviciu Contabilitate \_\_\_\_\_
- George Cătălin Maleș, Șef Birou Cadastru \_\_\_\_\_
- Iulius Sebastian Gherase, Șef Serviciu Patrimoniu \_\_\_\_\_
- Ciprian Petru Huțanu, Consilier Birou Cadastru imobiliar și edilitar \_\_\_\_\_
- Bogdan Munteanu, Șef Serviciu juridic contencios, Registru agricol \_\_\_\_\_
- Costin Holcă , Compartiment Registru agricol \_\_\_\_\_





---

Nr./Dată: INT 2753/10.04.2023

---

Structură: Biroul Cadastru Imobiliar și Edilitar

---

**APROBAT,  
Primar**

**Cosmin Ionuț Andrei**



### REFERAT DE APROBARE

Având în vedere **Proiectul de hotărâre privind completarea inventarului bunurilor aparținând domeniului privat al municipiului Botoșani** și raportul de specialitate întocmit de Biroul Cadastru Imobiliar și Edilitar, vă rugăm să aprobați supunerea spre dezbateră și aprobare în ședința Consiliului Local al Municipiului Botoșani, a proiectului de hotărâre în forma prezentată.

**Șef Birou Cadastru,  
George Cătălin Males**

**Primăria Municipiului Botoșani**  
**Nr. INT 2754 din 10.04.2023**

**Aprob,**  
**Primar**  
**Cosmin Ionuț Andrei**

**Raport de specialitate**



**la proiectul de hotărâre privind declararea ca bunuri aparținând domeniului privat al municipiului Botoșani a unor imobile (terenuri și construcții)**

Prin referatul de aprobare nr. INT 2753/10.04.2023, primarul municipiului Botoșani, domnul Cosmin Ionuț Andrei, propune un proiect de hotărâre, cu privire la declararea ca bunuri aparținând domeniului privat al municipiului Botoșani, a unui număr de 14 terenuri și o construcție.

**NECESITATEA:**

În programul de activitate al Serviciului Patrimoniu și al Biroului Cadastru Imobiliar și Edilitar, este inclusă și identificarea de imobile (terenuri și construcții) libere de orice sarcini sau ocupate parțial de sarcini, imobile (terenuri și construcții) care se propun a fi declarate în domeniul privat al municipiului Botoșani.

Necesitatea declarării acestor bunuri ca aparținând domeniului privat al municipiului Botoșani, se regăsește atunci când se procedează la completarea inventarului bunurilor aparținând domeniului privat al municipiului Botoșani, cu bunurile respective și la intabularea acestora, inclusiv a construcțiilor, în acest fel, hotărârea consiliului local devenind document juridic justificativ pentru obținerea documentațiilor necesare intabulării bunurilor.

**OPORTUNITATEA:**

Proiectul de hotărâre privind declararea ca bunuri aparținând domeniului privat al municipiului Botoșani, a unor terenuri și construcții generează următoarele oportunități:

- completarea inventarului bunurilor aparținând domeniului privat al municipiului Botoșani, cu bunurile respective;
- în cazul imobilelor de locuit aflate în administrarea S.C. LOCATIVA S.A. hotărârea consiliului local devine document juridic justificativ pentru obținerea documentației necesare intabulării bunurilor respective și ulterior a înstrăinării către actualii chiriași;
- valorificarea eficientă a bunurilor aparținând domeniului privat de interes local al municipiului Botoșani.

**LEGALITATEA:**

Proiectul de hotărâre supus spre aprobare, este susținut din punct de vedere legal, de următoarele acte normative:

- prevederile art. 863, lit. "f", din Legea nr. 287/17.07.2009, privind Codul civil, republicată, cu modificările și completările ulterioare;



- prevederile art. 129, alin. (1), alin. (2), lit. "c", art. 139, alin. (1), alin. (3), lit. "g", art. 196, alin. (1), lit. "a", art. 286, alin. (4), 287, lit. "b", art. 289, alin. (1) din O.U.G. nr. 57/03.07.2019, privind Codul administrativ, cu modificările și completările ulterioare.

- prevederile Hotărârii Nr. 392/2020 din 14 mai 2020 privind aprobarea Normelor tehnice pentru întocmirea inventarului bunurilor care alcătuiesc domeniul public și privat al comunelor, al orașelor, al municipiilor și al județelor;

Propunerea privind declararea ca bunuri aparținând domeniului privat al municipiului Botoșani a imobilelor precizate în procesul verbal al Comisiei de inventariere, o considerăm ca necesară, oportună și legală, drept pentru care se va întocmi un proiect de hotărâre în acest sens.

Proiectul de hotărâre împreună cu întreaga documentație va fi supus spre dezbaterea și aprobarea Consiliului Local al Municipiului Botoșani.

**Șef Birou Cadastru Imobiliar și Edilitar**

**George Cătălin Males**

**Șef Serviciu Patrimoniu**

**Iulius Sebastian Gherase**

**Consilier juridic**

**Claudia Cical**

# PLAN DE AMPLASAMENT ȘI DELIMITARE

Scara 1:500

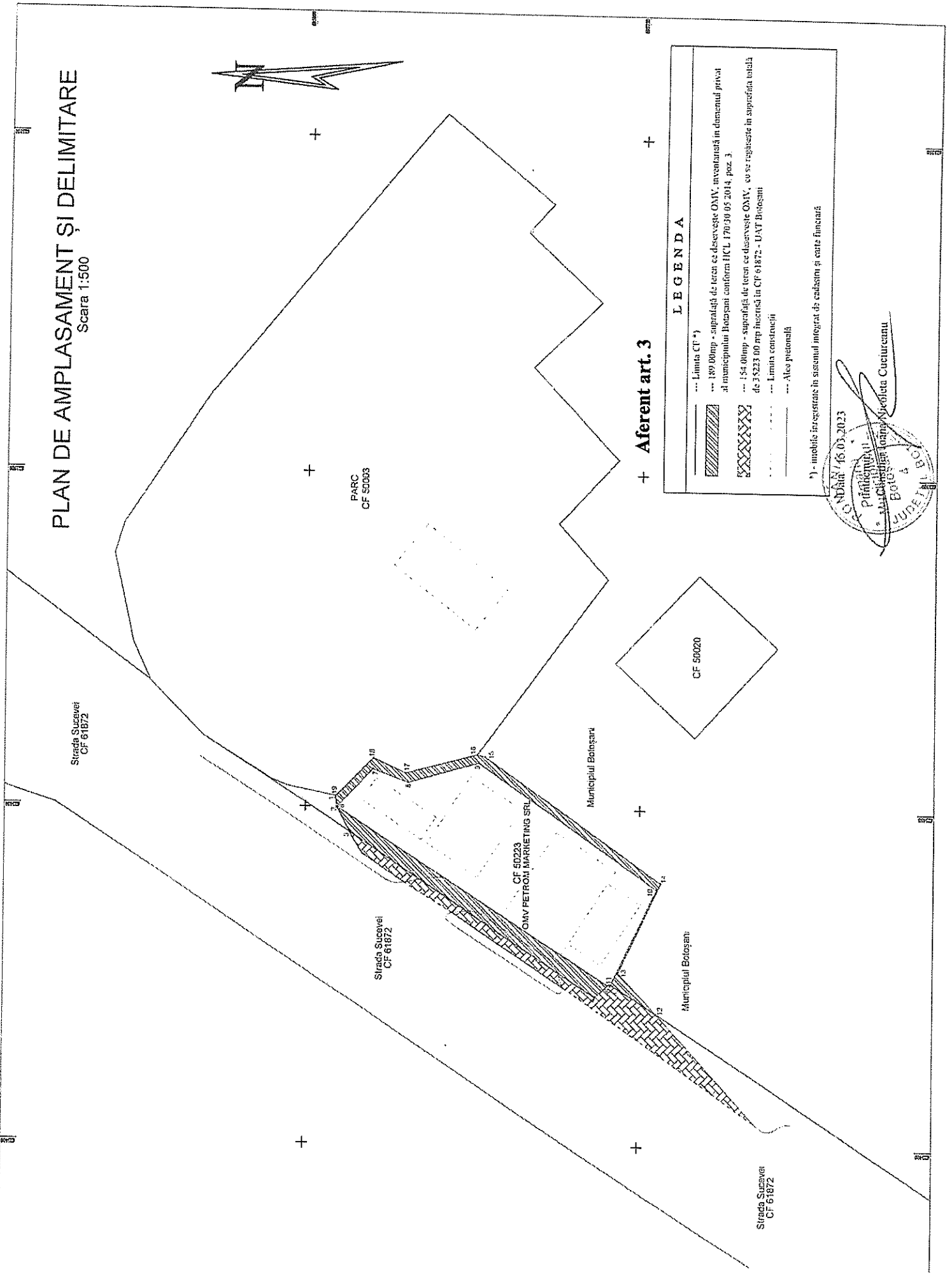
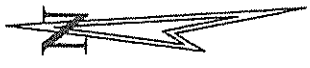

## Aferent art. 3

**LEGENDA**

- Linia CF \*)
- 189.00mp - suprafața de teren ce dispoziție OMV, inventarizată în dosarul proiect al municipiului Botoșani conform ICL 170/30.05.2014, poz. 3.
- 154.00mp - suprafața de teren ce dispoziție OMV, cu se regăsește în suprafața totală de 3.5223.00 mp înscrisă în CF 61872 - UAT Botoșani
- Linia construcții
- Alcei pedestali

\*) - imobile înregistrate în sistemul integrat de cadastru și carte funciară

16.03.2023

Primăria  
Municipiului Botoșani

ROMÂNIA  
JUDEȚUL BOTOȘANI  
MUNICIPIUL BOTOȘANI  
CONSILIUL LOCAL



**HOTĂRÂRE**  
privind completarea inventarului bunurilor aparținând domeniului privat  
al municipiului Botoșani

**CONSILIUL LOCAL AL MUNICIPIULUI BOTOȘANI**

analizând propunerea domnului Primar Cătălin Mugurel Flutur privind completarea inventarului bunurilor aparținând domeniului privat al municipiului Botoșani,  
văzând raportul de specialitate al Biroului Cadastru, precum și raportul de avizare al comisiei de specialitate a Consiliului Local,  
în baza art. 36 alin. (2) lit. c) și alin.(5) lit. b) și a art.122 din Legea nr.215/2001 republicată, cu modificările și completările ulterioare,  
în temeiul art. 45 alin. (3) din Legea administrației publice locale nr.215/2001, republicată în Monitorul Oficial al României, Partea I, nr.123 din 20 februarie 2007, cu modificările și completările ulterioare,

**HOTĂRĂȘTE:**

**Art. 1** (1) Se aprobă completarea inventarului bunurilor aparținând domeniului privat al municipiului Botoșani cu următoarele obiective :

Nr. Crt.	Adresa obiectiv	Tip obiectiv, caracteristici
1	Str. Ion Pillat nr. 16 – baterie garaje, garaj poz. 6	Teren Cc – 19,58 mp
2	Str. Mihail Kogălniceanu nr. 36, sc. A, parter, ap. 4 - adiacent	Teren Cc – 11,00 mp
3	Aleea Scipione Bădescu nr. 3 (fostă str. Viilor nr. 5)– baterie garaje, garaj	Teren Cc – 19,80 mp
4	Aleea Scipione Bădescu nr. 3 (fostă str. Viilor nr. 5)– baterie garaje, garaj	Teren Cc – 20,00 mp
5	Str. Primăverii nr. 5 (zona bl. P11-P13) – baterie garaje, garaj poz. 25	Teren Cc – 17,00 mp
6	Aleea Scurtă nr. 12 – baterie garaje, garaj poz. 8 (fost 17)	Teren Cc – 18,00 mp
7	Aleea G-ral Gheorghe Avramescu nr. 7 – baterie garaje, garaj poz. 5	Teren Cc – 19,00 mp
8	Str. Victoriei nr. 1 – baterie garaje, garaj poz. 5	Teren Cc – 20,00 mp
9	Aleea Azurului nr. 2 – baterie garaje, garaj poz. 6	Teren Cc – 22,00 mp
10	Aleea Unirii nr. 6 - magazie	Teren Cc – 9,00 mp
11	Aleea Scipione Bădescu nr. 3 (fostă str. Viilor nr. 5)– baterie garaje, garaj	Teren Cc – 19,70 mp
12	Aleea Teodor Callimachi nr. 7 – baterie garaje, garaj	Teren Cc – 17,22 mp
13	Str. Peco nr. 26	Teren Cc – 496,00 mp
14	Str. Izvoarelor nr. 1 ( fostă Calea Națională fn) – baterie garaje, garaj	Teren Cc – 21,00 mp
15	Str. Parcul Tineretului nr. fn ( PC 56.17)	Teren A – 253,00 mp
16	Str. Victoriei nr. 37	Teren Cc – 525,00 mp



17	B-dul Mihai Eminescu nr. 43 – baterie garaje, garaj	Teren Cc – 17,35 mp
18	Calea Națională nr. 7 – baterie garaje, garaj	Teren Cc – 27,00 mp
19	Calea Națională nr. 24	Teren Cc – 241,50 mp
20	Str. Ion Pillat nr. 9 ( PC 23.45)	Teren Cc – 313,00 mp
21	Str. Impărat Traian nr. 46-48	Teren Cc – 20,00 mp
22	Aleea Sf. Gheorghe nr. 1A	Teren Cc – 490,00 mp
23	Str. Primăverii nr. 23 ( fostă Viilor nr. 65 bis) – baterie garaje, garaj poz. 5	Teren Cc – 20,30 mp
24	Aleea Grivița nr. 18 – baterie garaje, garaj poz. 16	Teren Cc – 21,00 mp
25	Aleea G-ral Gheorghe Avramescu nr. 7 – baterie garaje, garaj poz. 2	Teren Cc – 19,00 mp
26	Aleea G-ral Gheorghe Avramescu nr. 7, sc. B, ap. 2 - adiacent	Teren Cc – 24,00 mp
27	B-dul Mihai Eminescu nr. 42 – spațiu comercial	Teren Cc – 13,00 mp

(2) Bunurile prevăzute la alin. (1) se identifică prin planșele anexe nr. 1 – 27 la prezenta hotărâre.

**Art. 2** Primarul municipiului Botoșani, prin serviciile aparatului de specialitate, va duce la îndeplinire prevederile prezentei hotărâri.

**PREȘEDINTE DE ȘEDINȚĂ,**  
Consilier, Mihai Ștefan

**CONTRASEMNEAZĂ,**  
Secretar, Oana Gina Georgescu

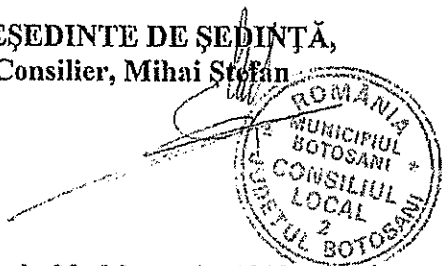

Botoșani, 28 februarie 2019  
Nr. 48





Nr./Inițiale/Data: INT 2755/10.04.2023

CF: 3372882

Structură: Biroul Cadastru Imobiliar și Edilitar

### Proces-verbal

al comisiei de inventariere a terenurilor aparținând domeniului privat  
al municipiului Botoșani

Comisia, întrunită în plen, a analizat următoarele terenuri de mai jos, cuprinse în proiectul de hotărâre, de la poziția nr. 369 la poziția nr. 383, constatând că nu au mai fost inventariate în domeniul privat al municipiului Botoșani:

Nr. crt.	Codul de clasificare	Denumirea bunului	Elementele de identificare	Anul dobândirii și/sau al dării în folosință	Valoarea de inventar ( lei )	Situația juridică actuală
0	1	2	3	4	5	6
369	"_"	Curți, construcții	Strada Colonel Tomoroveanu nr. 4, sc. C, ap. 1 – teren CC în suprafață de 8 mp (extindere adiacent)	1974	1465,36	Decret expropriere nr. 95/1974
370	"_"	Curți, construcții	Strada Penes Curcanul nr. 2 – teren CC în suprafață de 230 mp	1988	42129,10	Decret expropriere nr. 394/1988
371	"_"	Curți, construcții	Calea Națională nr. 139 – teren în suprafață de 658 mp (din care CC - 378 mp, A – 280 mp)	1982	120525,86	Decret expropriere nr. 421/1982
372	"_"	Curți, construcții	Strada A.S. Pușkin nr. 8 – teren CC în suprafață de 380 mp	1982	68020,00	Decret expropriere nr. 421/1982
373	"_"	Curți, construcții	Calea Națională nr. 12 – teren CC în suprafață de 81 mp	1984	14499,00	Decret expropriere nr. 423/1984
374	"_"	Curți, construcții	Calea Națională nr. 201 – teren A în suprafață de 147 mp	1980	26925,99	Decret expropriere nr. 147/1980
375	"_"	Curți, construcții	Strada Viilor nr. 3 – teren CC în suprafață de 22 mp (baterie garaje - garaj)	1983	3938,00	Decret expropriere nr. 193/1983
376	"_"	Curți, construcții	Strada Ion Pillat nr. 7 – teren CC în suprafață de 78 mp	1981	14287,26	Decret expropriere nr. 420/1981
377	"_"	Arabil	Strada Oituzului nr. 5 - teren A în suprafață de 320 mp	-	51955,20	-
378	"_"	Curți, construcții	Aleea Unirii nr. 14 – teren CC în suprafață de 593 mp	1984	108619,81	Decret expropriere nr. 300/1984
379	"_"	Construcție	Aleea Unirii nr. 14 – Construcție (P) compusă din 4 unități individuale cu suprafața utilă de 220,13 mp (suprafața totală – 265,47 mp) și suprafața construită la sol de 353,00 mp	1984	931920,00	Decret expropriere nr. 300/1984
380	"_"	Curți, construcții	Aleea Mihail Kogălniceanu nr. 4 – teren CC în suprafață de 27 mp (baterie garaje – garaj poz. 8)	1983	4833,00	Decret expropriere nr. 193/1983
381	"_"	Curți, construcții	Bulevardul George Enescu nr. 2 – teren CC în suprafață de 21 mp (baterie garaje – garaj)	1977	3846,57	Decret expropriere nr. 396/1977
382	"_"	Curți, construcții	Calea Națională nr. 7 – teren CC în suprafață de 1517 mp	1984	271543,00	Decret expropriere nr. 423/1984
383	"_"	Curți, construcții	Strada Grivița nr. 3 – teren CC în suprafață de 289 mp	1980	52936,13	Decret expropriere nr. 147/1980





Pentru amplasamentele în discuție, comisia a mai constatat:

- terenurile nu sunt revendicate conform legislației privind măsuri reparatorii pentru bunuri preluate abuziv,
- terenurile nu fac obiectul litigiilor.

În aceste condiții, comisia, cu un număr de 7 voturi pentru, 0 voturi împotriva, 0 abțineri, decide să propună compartimentelor de specialitate promovarea proiectului de hotărâre pentru inventarierea în domeniul privat.

În concluzie solicităm inventarierea în domeniu privat al municipiului Botoșani a terenurilor în cauză.

**Președinte - Primar Cosmin Ionuț Andrei** \_\_\_\_\_  
**Membri** - Oana Gina Georgescu, Secretar General \_\_\_\_\_  
- Elena Alina Colbea, Șef Serviciu Contabilitate \_\_\_\_\_  
- George Cătălin Maleș, Șef Birou Cadastru \_\_\_\_\_  
- Iulius Sebastian Gherase, Șef Serviciu Patrimoniu \_\_\_\_\_  
- Ciprian Petru Huțanu, Consilier Birou Cadastru imobiliar și edilitar \_\_\_\_\_  
- Bogdan Munteanu, Șef Serviciu juridic contencios, Registru agricol \_\_\_\_\_  
- Costin Holcă, Compartiment Registru agricol \_\_\_\_\_



# PLAN DE AMPLASAMENT ȘI DELIMITARE A IMOBILULUI

Scara 1:100

Nr. cadastral	Suprafață măsurată a imobilului	Adresa Imobilului
	8 mp	Mun. Botosani, STR. COLONEL TOMOROVEANU nr. 4, sc. C, AP. 1 - extindere
Nr. Cartea Funciară	Unitatea Administrativ Teritorială (UAT)	
		BOTOSANI

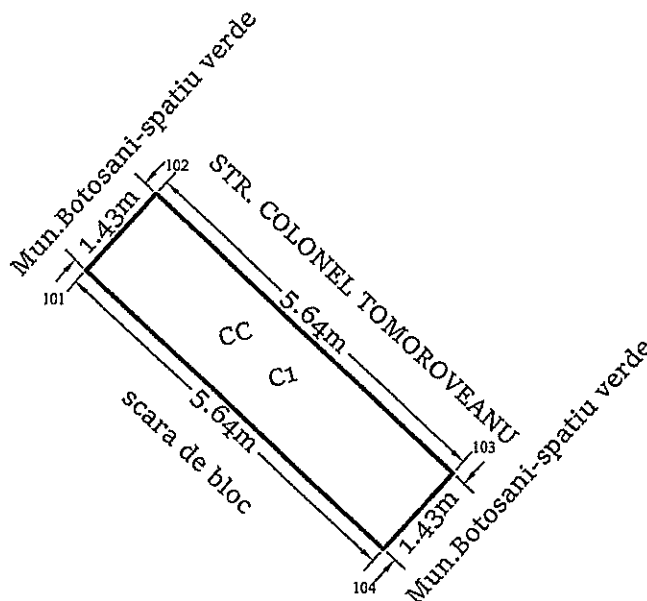

Anexa nr. 369 la HCL nr. \_\_\_\_\_ / \_\_\_\_\_

A. Date referitoare la teren			
Nr. Parcelă	Categorie de folosință	Suprafața (mp)	Mențiuni
-	CC	8	Teren intravilan construit
Total		8	
B. Date referitoare la construcții			
Cod	Destinația	Suprafața construită la sol (mp)	Mențiuni
C1	CL	8	Extindere, construita în anul 2009, din caramida, acoperita cu tabla, nu detine certificate energetic
Total		8	-
Suprafața totală măsurată a imobilului = 8 mp			
Suprafața din act = 8 mp			
PFA CILIBU EUSEBIU LĂDRENTIU Anf. categ. D Seria RO-B-F 1794 Confirm executarea măsurătorilor la teren, corectitudinea întocmirii documentației cadastrale și corespondența acesteia cu realitatea din teren Data: 27.02.2023		Inspector,  Confirm introducerea imobilului în baza de date intergată și atribuirea numărului cadastral	

# Plan de amplasament și delimitare a imobilului

Scara 1: 200

Cadastral	Suprafața măsurată a imobilului (mp)	Adresa imobilului
	230,00	Mun. Botosani, Str. Penes Curcanul nr. 2 Jud. Botosani

Nr. Cartea Funciară

Unitatea Administrativ Teritorială (UAT)

BOTOSANI

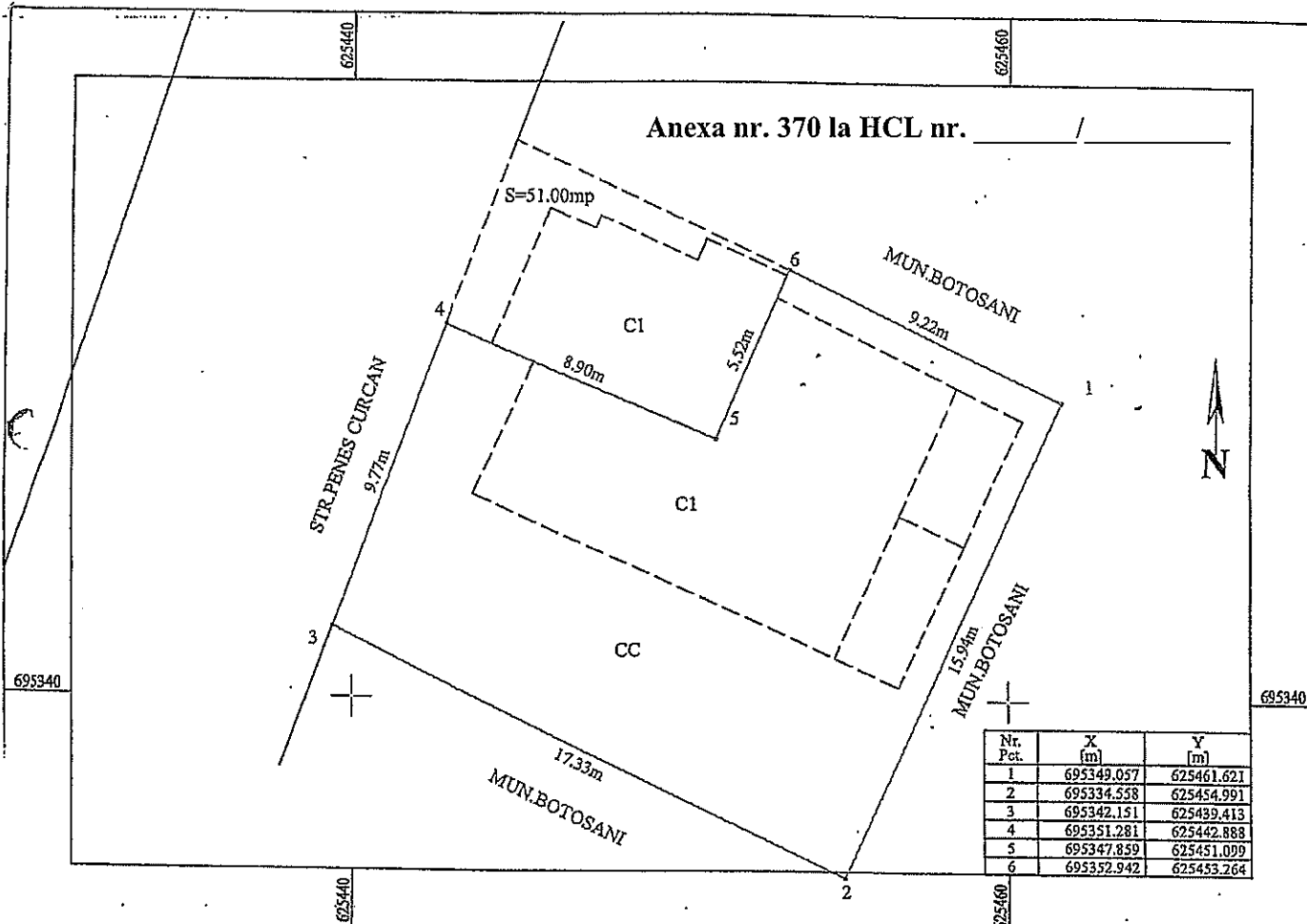

## A. Date referitoare la teren

Nr. parcelă	Categorie de folosință	Suprafața (mp)	Mențiuni
	CC	230,00	Teren intravilan Mun. Botosani partial imprejmuit.
<b>Total</b>		<b>230,00</b>	

## B. Date referitoare la construcții

Cod	Destinația	Suprafața construită la sol (mp)	Mențiuni
CI	-	-	-
<b>Total</b>		<b>-</b>	

Suprafața totală măsurată a imobilului = 230,00 mp

Suprafața din act = 230,00 mp

Inspector

Confirm introducerea imobilului în baza de date integrată și atribuirea numărului cadastral

Semnătura și parafa

Data.....

Stampila OCPI

Data: 07.09.2020

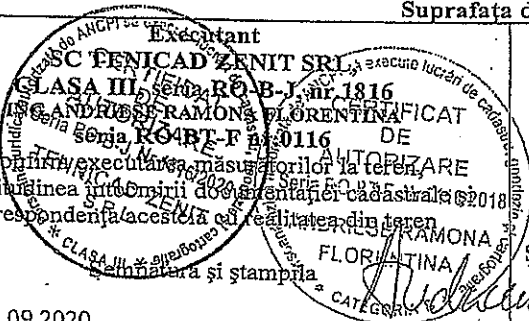



## Plan de amplasament și delimitare a imobilului

Scara 1: 500

Nr. cadastral	Suprafața măsurată a imobilului (mp)	Adresa imobilului
	658,00	Intravilan Mun. Botosani, Calea Nationala, Nr. 139, Jud. Botosani

Nr. Cartea Funciară	Unitatea Administrativ Teritorială (UAT)
	<b>BOTOSANI</b>

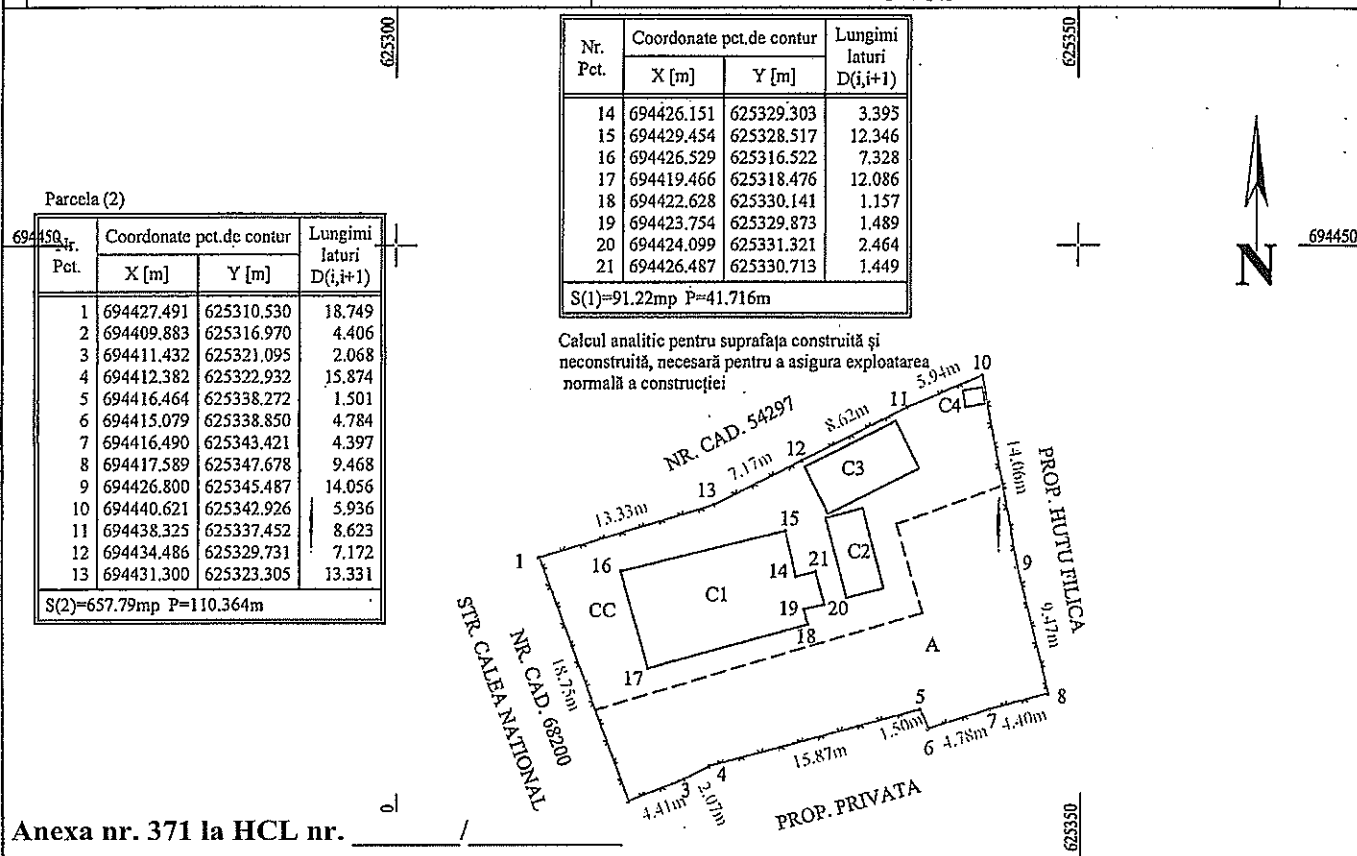

Anexa nr. 371 la HCL nr. /

### A. Date referitoare la teren

Nr. parcelă	Categorie de folosință	Suprafața (mp)	Mențiuni
	CC	378,00	Teren intravilan împrejmuit cu gard din plasa
	A	280,00	
<b>Total</b>		<b>658,00</b>	

### B. Date referitoare la construcții

Cod	Destinația	Suprafața construită la sol (mp)	Mențiuni
C1	CL	91,00	Locuinta, parter, SC= 91,00 mp . SCD= 91,00 mp
C2	CA	17,00	Anexa ( beci) SC= 17,00 mp
C3	CA	28,00	Anexa ( sopron) SC= 28,00 mp
C4	CA	2,00	Anexa ( grup sanitar) SC= 2,00 mp
<b>Total</b>		<b>138,00</b>	

Suprafața totală măsurată a imobilului = 658,00 mp

Suprafața totală act = 117,00 mp

<p style="text-align: center;"><b>Executant</b></p> <p style="text-align: center;"><b>S.C. GENERAL TOPOCAD PROIECT S.R.L.</b> SERIA RO-B-J, NR. 2220/2021</p> <p>Confirm executarea măsurătorilor la teren, corectitudinea întocmirii documentației cadastrale și semnarea digitală de către titularul activității cadastrale</p> <p style="text-align: center;"><b>BUȚNARIU IOAN</b> Semnătura și ștampila Data: 2023.02.21 17:03:30 +02'00'</p> <p>Data: 21.02.2023</p>	<p style="text-align: center;"><b>Inspector</b></p> <p>Confirm introducerea imobilului în baza de date integrată și atribuirea numărului cadastral</p> <p style="text-align: center;">Semnătura și parașa Data.....</p> <p style="text-align: center;">Ștampila OCPI</p>
---	--

## Plan de amplasament și delimitare a imobilului

Scara 1:500

Nr. cadastral	Suprafața măsurată a imobilului (mp)	Adresa imobilului
	380,00	Intravilan, Loc. Botosani, Str. A. S. Puskin nr. 8, Jud. Botosani

Nr. Cartea Funciară	Unitatea Administrativ Teritorială (UAT)
	BOTOSANI

Nr. Pct.	X [m]	Y [m]
1	694753.631	625595.979
2	694746.611	625603.651
3	694743.610	625606.931
4	694742.102	625608.492
5	694739.496	625606.066
6	694735.232	625601.854
7	694726.616	625593.530
8	694733.630	625585.144
9	694738.347	625580.307

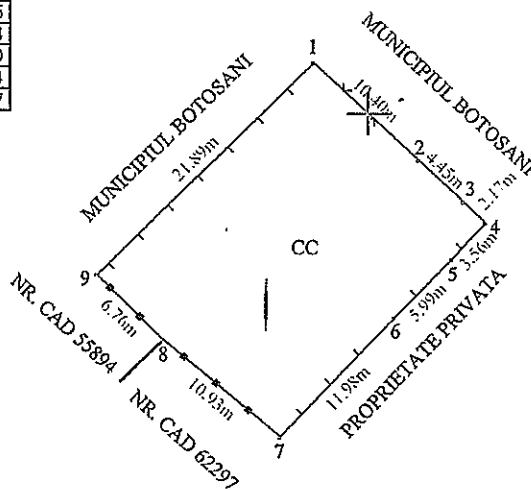

Anexa nr. 372 la HCL nr. \_\_\_\_\_ / \_\_\_\_\_

### A. Date referitoare la teren

Nr. parcelă	Categorie de folosință	Suprafața (mp)	Mențiuni
	CC	380,00	Teren intravilan împrejmuit cu gard de metal pe latura de sud, gard de lemn pe latura de est și vest și gard de plasa pe latura de nord.
<b>Total</b>		<b>380,00</b>	-

### B. Date referitoare la construcții

Cod	Destinația	Suprafața construită la sol (mp)	Mențiuni
-	-	-	-
<b>Total</b>		-	-

**Suprafața totală măsurată a imobilului = 380,00 mp**

**Suprafața din act = 380,00 mp**

<p style="text-align: center;"><b>Executant</b>  <b>S.C. GENERAL TOPOCAD PROIECT S.R.L.</b>  <b>SERIA RO-B-J, NR. 2220/2021</b>                  Confirm executarea măsurătorilor la teren, corectitudinea întocmirii documentației cadastrale și corespondența acestora cu realitatea din teren.                  Semnătura și ștampila  <b>BUTNARIU IOAN</b>                  Data: 2023.02.17                  14:43:20 +02'00'</p>	<p style="text-align: center;"><b>Inspector</b></p> <p>Confirm introducerea imobilului în baza de date integrată și atribuirea numărului cadastral.....</p> <p style="text-align: center;">Semnătura și parafa</p> <p style="text-align: center;">Data.....</p> <p style="text-align: center;">Ștampila OCPI</p>
--	--

Data: 17.02.2023

U IOAN

## Plan de amplasament și delimitare a imobilului

Scara 1: 200

Nr. cadastral	Suprafața măsurată a imobilului (mp)	Adresa imobilului
	81,00	INTRAVILAN MUN. BOTOSANI, STR. CALEA NATIONALA, NR. 12, jud. BOTOSANI

Nr. Cartea Funciară	Unitatea Administrativ Teritorială (UAT)
	BOTOSANI

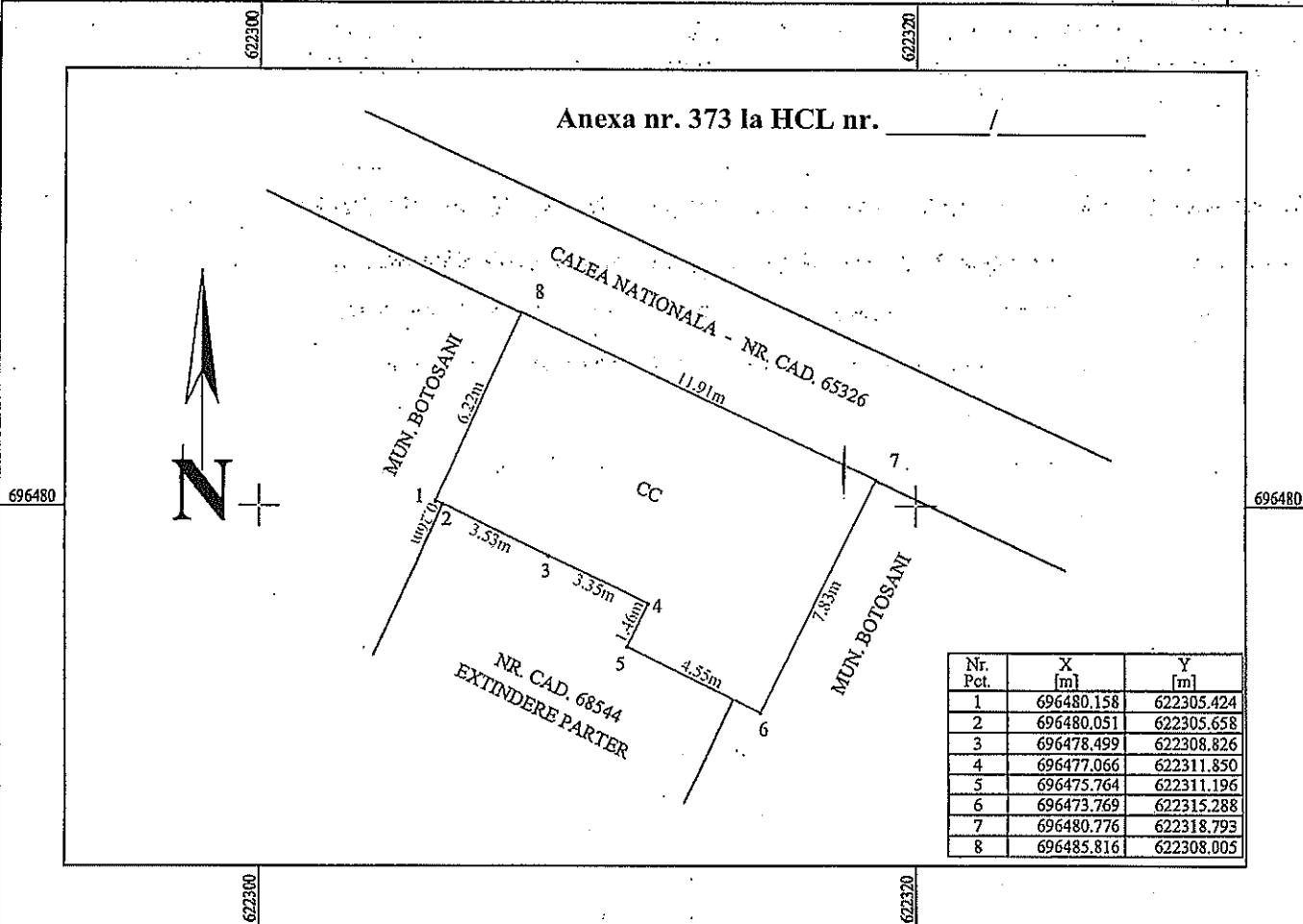

A. Date referitoare la teren			
Nr. parcelă	Categorie de folosință	Suprafața (mp)	Mențiuni
-	CC	81,00	
<b>Total</b>		<b>81,00</b>	Teren intravilan, neîmprejmuit.
B. Date referitoare la construcții			
Cod	Destinația	Suprafața construită la sol (mp)	Mențiuni
-	-	-	
<b>Total</b>		-	
Suprafața totală măsurată a imobilului = 81,00 mp			
Suprafața din act = 81,00 mp			
<p style="text-align: center;"><b>Executant</b></p> <p style="text-align: center;"><b>S.C. GENERAL TOPOCAD PROIECT S.R.L.</b> SÉRIA RO-B-J, NR. 2220/2021</p> <p style="text-align: center;">Confirm executarea măsurătorilor la teren, corectitudinea întocmirii documentației cadastrale și corespondența acesteia cu realitatea din teren</p> <p style="text-align: center;">BUTNARIU IOAN</p> <p style="text-align: center;">Data: 20.01.2025</p>		<p style="text-align: center;"><b>Inspector</b></p> <p style="text-align: center;">Confirm introducerea imobilului în baza de date integrată și atribuirea numărului cadastral</p> <p style="text-align: center;">Semnătura și parafa</p> <p style="text-align: center;">Data.....</p> <p style="text-align: center;">Stampila OCPI</p>	



**Plan de amplasament si delimitare a imobilului**

Scara 1:500

Nr cadastral	Suprafata masurata	Adresa imobilului intravilan
	147.00 mp	Calea Nationala, nr.201

Carte Funciara nr.		UAT	Botosani
--------------------	--	-----	----------

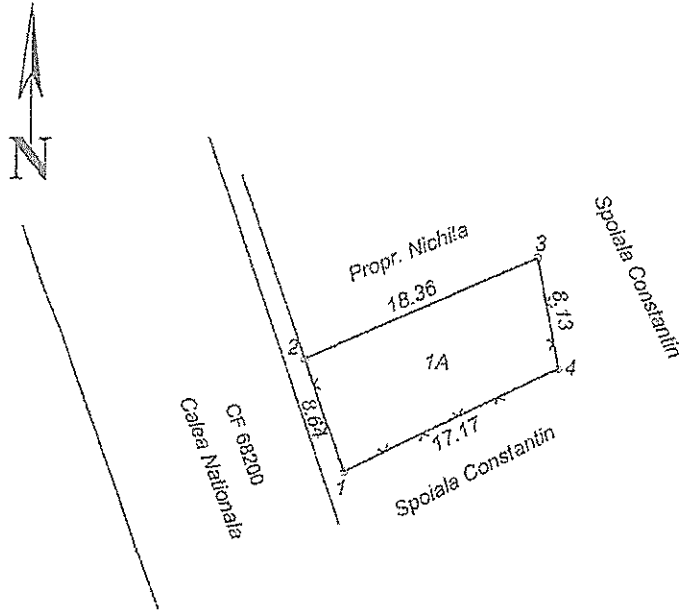

Nr. Pct.	X [m]	Y [m]
122	693660.847	625596.894
102	693653.436	625580.097
101	693645.305	625583.022
124	693652.362	625598.440

Anexa nr. 374 la HCL nr. \_\_\_\_\_ / \_\_\_\_\_

A. Date referitoare la teren				
Nr. parcela	Categoria de folosinta	Suprafata (mp)	Valoare de impozitare (lei)	Mentiiuni
	A	147.00		Imobil imprejmuit partial
<b>TOTAL</b>		147.00		

B. Date referitoare la constructii				
Cod constr.	Destinatia	Suprafata construita la sol (mp)	Valoare de impozitare (lei)	Mentiiuni
<b>TOTAL</b>				

Suprafata totala masurata a imobilului = 147.00 mp

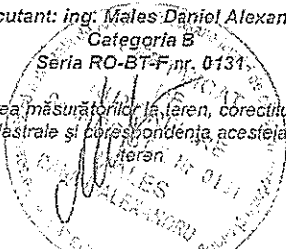
<p>Executant: ing. Males Daniel Alexandru Categoría B Seria RO-BT-F, nr. 0131.</p> <p>Confirm executarea măsurătorilor la teren, corectitudinea întocmirii documentației cadastrale și corespundența acesteia cu realitatea din teren.</p> <p align="center">                   Data: 11.01.2022             </p>	<p align="center">Inspector</p> <p>Confirm introducerea imobilului în baza de date integrată și atribuirea numărului cadastru</p> <p align="center">Semnătura și parafă</p> <p align="center">Data..... Ștampila BCPI</p>
--	---

# PLAN DE AMPLASAMENT ȘI DELIMITARE A IMOBILULUI

Scara 1:100

Nr. cadastral	Suprafață măsurată a imobilului	Adresa Imobilului
	22 mp	Mun. Botosani, STR. VIILOR NR. 3, baterie garaj
Nr. Cartea Funciară		Unitatea Administrativ Teritorială (UAT)
		BOTOSANI

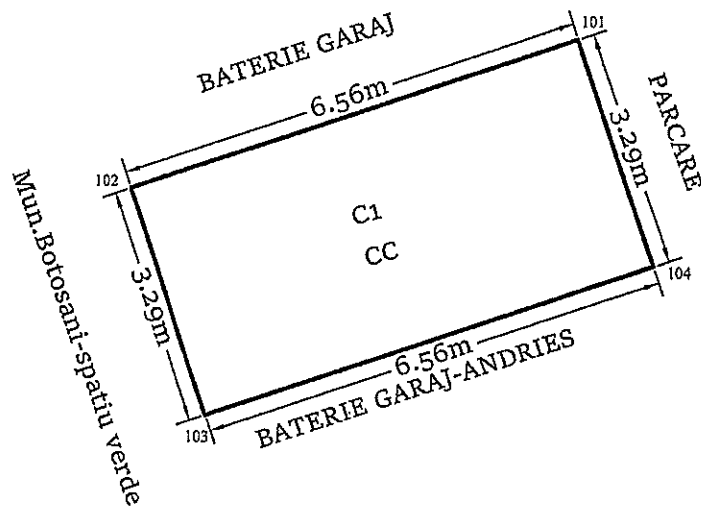

Anexa nr. 375 la HCL nr. \_\_\_\_\_ / \_\_\_\_\_

A. Date referitoare la teren			
Nr. Parcelă	Categorie de folosință	Suprafața (mp)	Mențiuni
-	CC	22	Teren construit
Total		22	
B. Date referitoare la construcții			
Cod	Destinația	Suprafața construită la sol (mp)	Mențiuni
C1	CA	22	Garaj construit in anul 1994 din caramida, acoperit cu tabla.
Total		22	
Suprafața totală măsurată a imobilului = 22 mp			
Suprafața din act = 22 mp			
PFA CILIBIU EUSEBIU LAURENTIU Aut. categ.D Seria RO-B-F-1794 Confirm executarea măsurătorilor la teren, corectitudinea întocmirii documentației cadastrale și corespondența acesteia cu realitatea din teren Data: 17.02.2023.		Inspector,  Confirm introducerea imobilului în baza de date interogată și atribuirea numărului cadastral	

Plan de amplasament si delimitare a imobilului		
Scara 1:200		
Nr cadastral	Suprafata masurata	Adresa imobilului: intravilan
	78.00 mp	mun. Botosani, Str. Ion Pillat nr. 7
Carte Funciara nr.		UAT Botosani

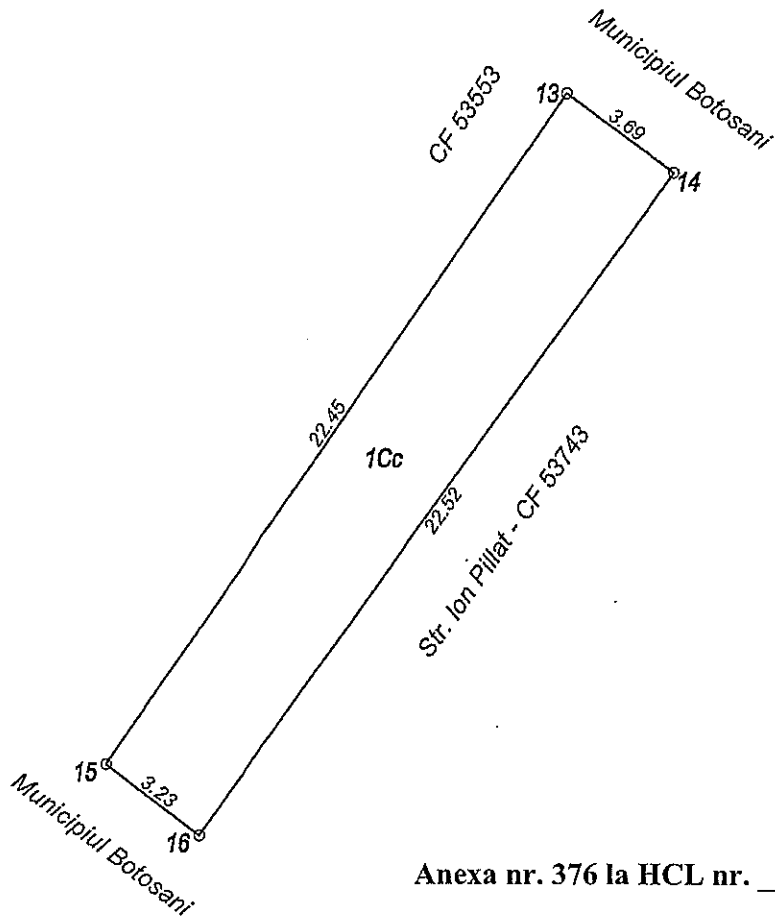

Anexa nr. 376 la HCL nr. \_\_\_\_\_ / \_\_\_\_\_

A. Date referitoare la teren				
Nr. parcela	Categoria de folosinta	Suprafata (mp)	Valoare de impozitare (lei)	Mentiuni
	Cc	78.00		
TOTAL		78.00		
B. Date referitoare la constructii				
Cod constr.	Destinatia	Suprafata construita la sol (mp)	Valoare de impozitare (lei)	Mentiuni
TOTAL				
Suprafata totala masurata a imobilului = 78.00 mp				
Suprafata din act = 78.00 mp				
<p>Municipiul Botosani Biroul Cadastru Imobiliar si Edilitar Botosani</p> <p>Confirm executarea masurarilor la teren, corectitudinea intocmirii documentatiei cadastrale si corespondenta acestora cu realitatea din teren</p> <p>Data: 07.02.2022</p>			<p>Inspector</p> <p>Confirm introducerea imobilului in baza de date integrata si atribuirea numarului cadastral</p> <p>Semnatura si parafa</p> <p>Data.....</p> <p>Stampila BCPI</p>	



**Plan de amplasament și delimitare a imobilului**  
Scara 1 : 200

Nr. cadastral	Suprafața măsurată 320 mp	Adresa imobilității
Cartea Funciunii	UAT	Intreavlan hotosani, str. Oltocubai nr. 5, județul Botoșani
		BOTOȘANI

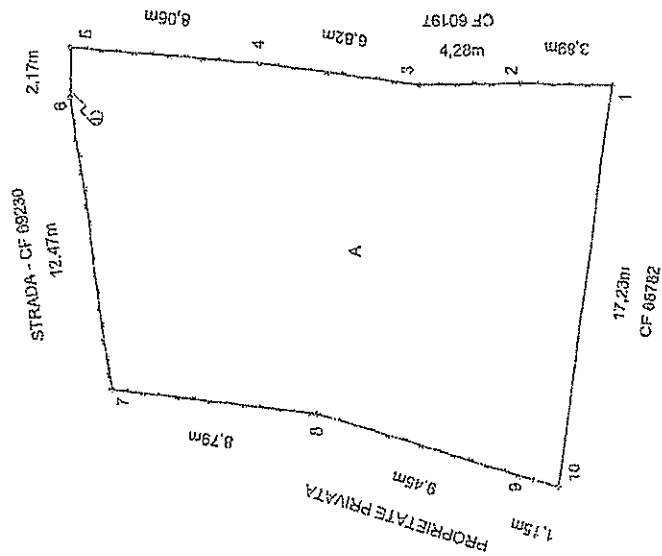

**Anexa nr. 377 la HCL nr. \_\_\_\_\_ / \_\_\_\_\_**

Nr. parcelă	Categorie de folosință	A. Date referitoare la teren	
		Suprafața (mp)	Modificări
	A	320	Teren intravilan
<b>Total</b>		<b>320</b>	
Cout	Destinație	B. Date referitoare la construcții	
		Suprafața construită la sol (mp)	Modificări
		-	-
<b>Total</b>		-	-
		Suprafața totală măsurată = 320 mp	
		Suprafața din act = 320 mp	
		Inspectat	
<p>Executanți: sc. ARCOȘ CAD PROIECT s.r.l.</p> <p>Confirma executarea măsurătorilor în teren, corectitudinea informațiilor documentației cadastrale și corespundența acesteia cu realitatea din teren.</p> <p>Ștampila și semnătura</p>		<p>Confirma introducerea imobilului în baza de date integrită și atribuirea numărului cadastral</p> <p>Semnătura și parafa</p> <p>Data: .....</p>	
Data: 30.06.2021		Ștampila BCPI	

Plan de amplasament și delimitare a imobilului

ANEXA NR. 1.35 la regulament

Scara 1: < 500 >

Nr. cadastral	Suprafața măsurată a imobilului (mp)	Adresa Imobilului
	593	Aleea Unirii nr.14, Mun. Botosani, Jud. Botosani
Cartea funciară nr.	Unitatea Administrativ Teritorială (UAT)	
	Botosani	

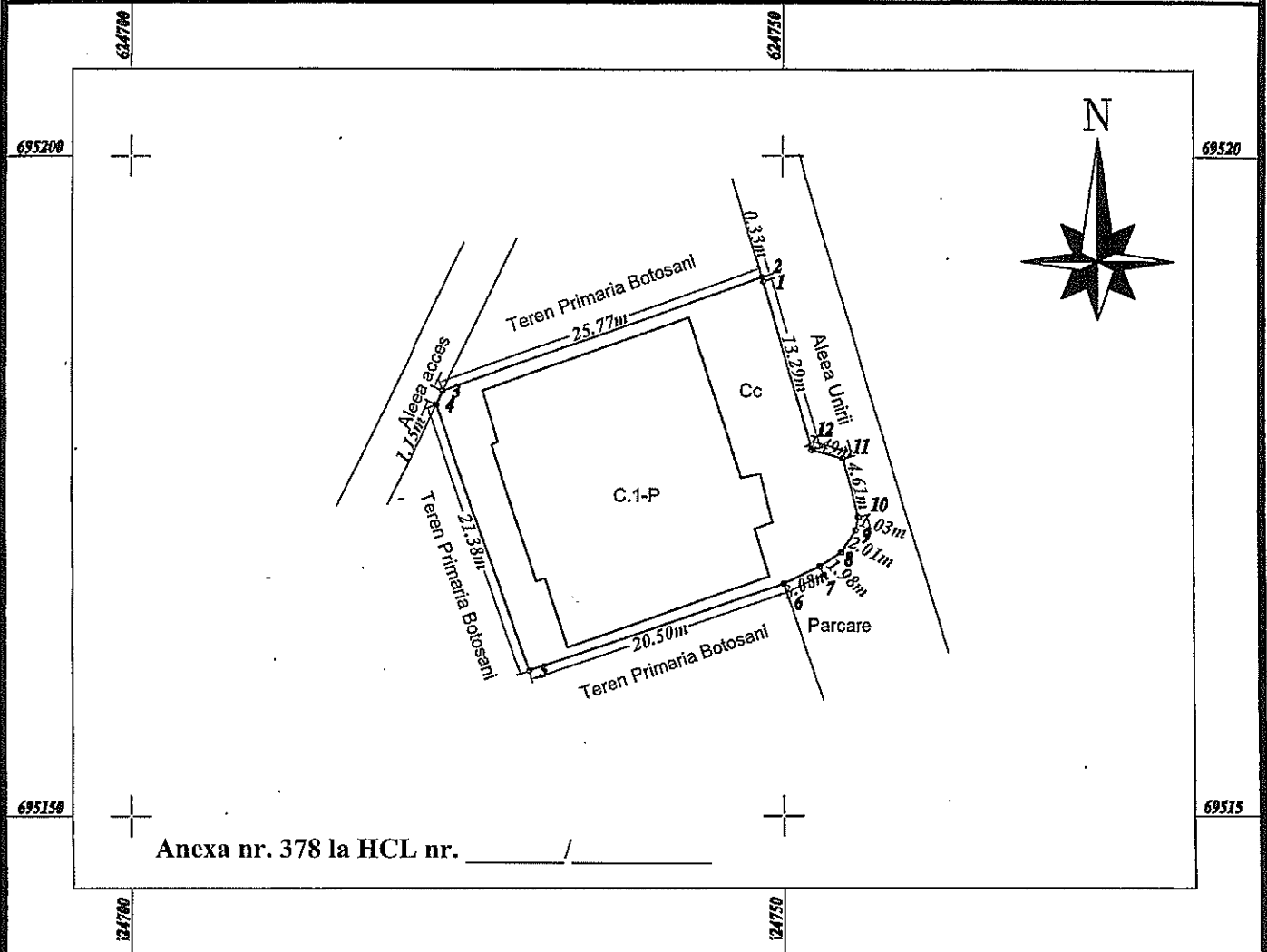

Anexa nr. 378 la HCL nr. \_\_\_\_\_ / \_\_\_\_\_

A. Date referitoare la teren

Nr. Parcelă	Categoria de folosință	Suprafata (mp)	Mențiuni
-	Cc	593	
TOTAL		593	

B. Date referitoare la construcții

Cod Constr.	Destinație	Sup. construita la sol [mp]	Observații
C1	CL	353	CONSTRUCTIE LOCUINTA P.
TOTAL		353	

Suprafața totală măsurată a imobilului = <593> mp.  
Suprafața din act = < > mp.

Executant **TELIȘCA EDUARD**  
CERTIFICAT DE AUTORIZARE: Seria B, Nr. 075  
Categorie: B3  
Confirm executarea măsurătorilor la teren, corectitudinea întocmirii documentației cadastrale și corespondența acesteia cu realitatea din teren

Inspector  
Confirm introducerea imobilului în baza de date integrată și atribuirea numărului cadastral  
Semnătura și parafa  
Data.....  
Ștampila BCPI

**RELEVU**

Scara 1:100

Nr. cadastral al terenului	Suprafata (mp)	Adresa Imobilului
	265.47	Aleea Unirii nr. 14, Mun. Botosani, Jud. Botosani

Cuarta Funciara Colectiva nr.	UAT	Birtosani
Cd unitate individuala (UI)	CF Individuala	

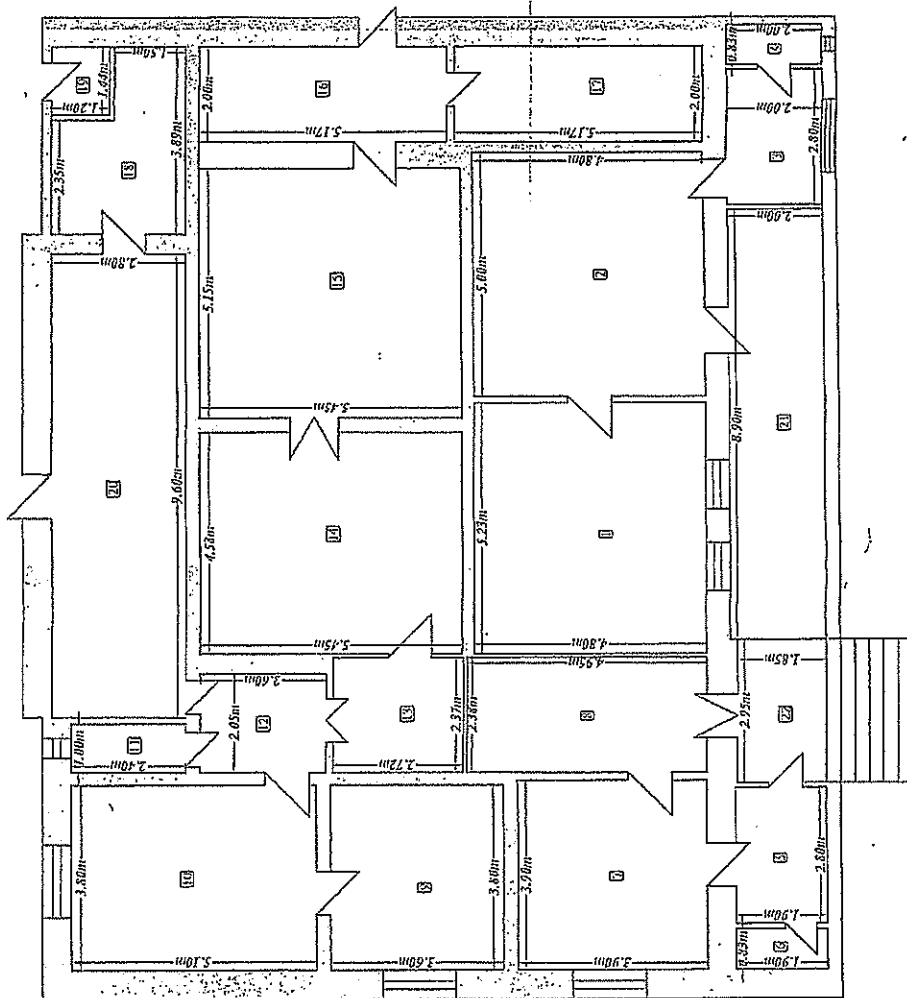

Nr. incalzari	Denumire incalzare	Suprafata utila (mp)
1	Camera	25.10
2	Bucatarie	24.09
3	Hol	5.60
4	Bate	1.66
5	Camera	5.32
6	Bate	1.58
7	Camera	15.71
8	Bucatarie	11.78
9	Bucatarie	13.63
10	Camera	19.35
11	Magazie	2.40
12	Hol	5.33
13	Hol	6.45
14	Camera	24.95
15	Camera	28.06
16	Bucatarie	10.34
17	Camera	10.31
18	Magazie	7.22
19	Bate	1.72
Suprafata utila= 220.43 mp.		
20	Corburi	22.05
21	Terasa	17.80
22	Terasa	5.46

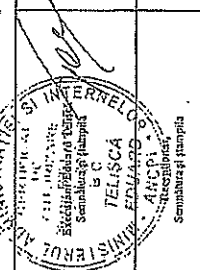

Anexa nr. 379 la HCL nr. \_\_\_\_\_ / \_\_\_\_\_

Data: \_\_\_\_\_

Semnatura si stampila

Data: \_\_\_\_\_

**Plan de amplasament si delimitare a imobilului**

Scara 1:200

Nr cadastral	Suprafata masurata	Adresa imobilului: intravilan
	27.00 mp	mun. Botosani, Aleea Mihail Kogalniceanu nr.4, baterie garaje, garaj poz.8

Carle Funciara nr.	UAT	Botosani
--------------------	-----	----------

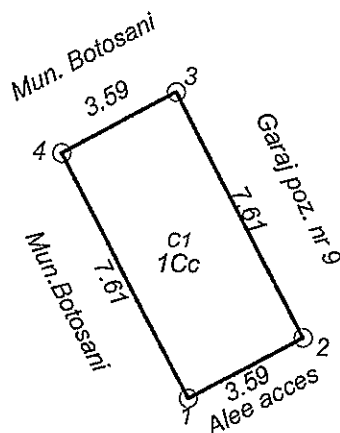

Nr. Pct.	X [m]	Y [m]
1	694309.615	624277.754
2	694316.368	624274.239
3	694318.027	624277.427
4	694311.275	624280.942

Anexa nr. 380 la HCL nr. \_\_\_\_\_ / \_\_\_\_\_

A. Date referitoare la teren				
Nr. parcela	Categoria de folosinta	Suprafata (mp)	Valoare de impozitare (lei)	Mentuni
	Cc	27.00		Teren Municipiul Botosani. S = 27.00 mp-teren imprejmuit
<b>TOTAL</b>		<b>27.00</b>		
B. Date referitoare la constructii				
Cod constr.	Suprafata construita la sol (mp)	Valoare de impozitare (lei)	Mentuni	
C1	27.00		Garaj pozitia 8, construit in anul 1994 Sc = 27.00 mp	
<b>TOTAL</b>	<b>27.00</b>			
Suprafata totala masurata a imobilului = 27.00 mp				
Suprafata din act = 27.00 mp				
<p align="center"><b>Executant: ing. Mădăc Daniel Alexandru</b>                      Confirm executarea măsurătorilor de teren, corectitudinea întocmirii documentației cadastrale și corespondența acesteia cu realitatea din teren.</p> <p align="center">Semnătura și stampila</p> <p align="center">Data: 20.03.2023</p>			<p align="center"><b>Inspector</b></p> <p align="center">Confirm introducerea imobilului în baza de date integrată și atribuirea numărului cadastral</p> <p align="center">Semnătura și parafa</p> <p align="center">Data:..... Stampila BCPI</p>	

# Plan de amplasament și delimitare a imobilului

Scara 1: 100

Nr. cadastral	Suprafața măsurată a imobilului (mp)	Adresa imobilului
	21,00	Mun.Botosani, B-dul George Enescu nr.2-- baterie garaje – garaj poz...., Jud.Botosani

Nr. Cartea Funciară	Unitatea Administrativ Teritorială (UAT)
	BOTOSANI

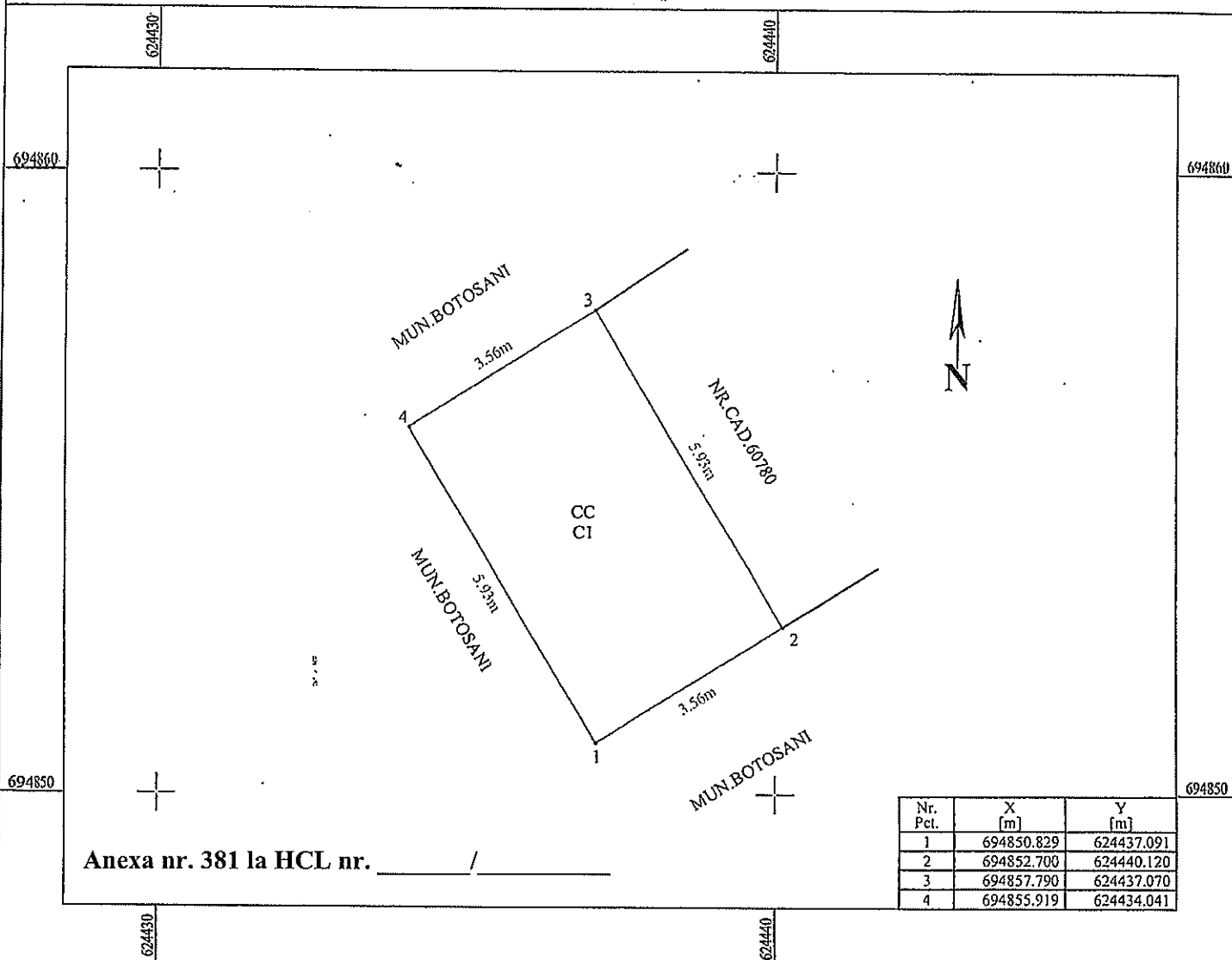

Nr. Pct.	X [m]	Y [m]
1	694850.829	624437.091
2	694852.700	624440.120
3	694857.790	624437.070
4	694855.919	624434.041

Anexa nr. 381 la HCL nr. \_\_\_\_\_ / \_\_\_\_\_

## A. Date referitoare la teren

Nr. parcelă	Categorie de folosință	Suprafața (mp)	Mențiuni
	CC	21,00	Teren intravilan Mun.Botosani.
<b>Total</b>		<b>21,00</b>	

## B. Date referitoare la construcții

Cod	Destinația	Suprafața construită la sol (mp)	Mențiuni
C1	CA	21,00	Garaj construit din BCA, invelitoare din tabla, in anul 2001.
<b>Total</b>		<b>21,00</b>	

Suprafața totală măsurată a imobilului = 21,00 mp

Suprafața din act = 21,00 mp

<p>Executant:</p> <p><b>SC TEHNICAP ZENIT SRL CLASA III,</b> DE SERIA RO-B-J, nr.1816</p> <p><b>ING. DR. BOBOTA RAMONA FLORENTINA</b> SERIA RO-B-J, SERIA RO-BI-F nr.0116</p> <p>Confirmă executarea măsurătorilor la teren, corectitudinea întocmirii documentației cadastrale și corespondența acesteia cu realitatea din teren</p> <p>Semnătura și ștampila:</p> <p>Data: 15.03.2023</p>	<p>Inspector</p> <p>Confirm introducerea imobilului în baza de date integrată și atribuirea numărului cadastral</p> <p>Semnătura și parafa</p> <p>Data.....</p> <p>Ștampila OCPI</p>
---	--



Plan de amplasament si delimitare a imobilului

Scara 1:1000

Nr cadastral	Suprafata masurata	Adresa imobilului: intravilan
	1517.00 mp	mun. Botosani, Calea Natională nr. 7

Carte Funciara nr.	UAT	Botosani
--------------------	-----	----------

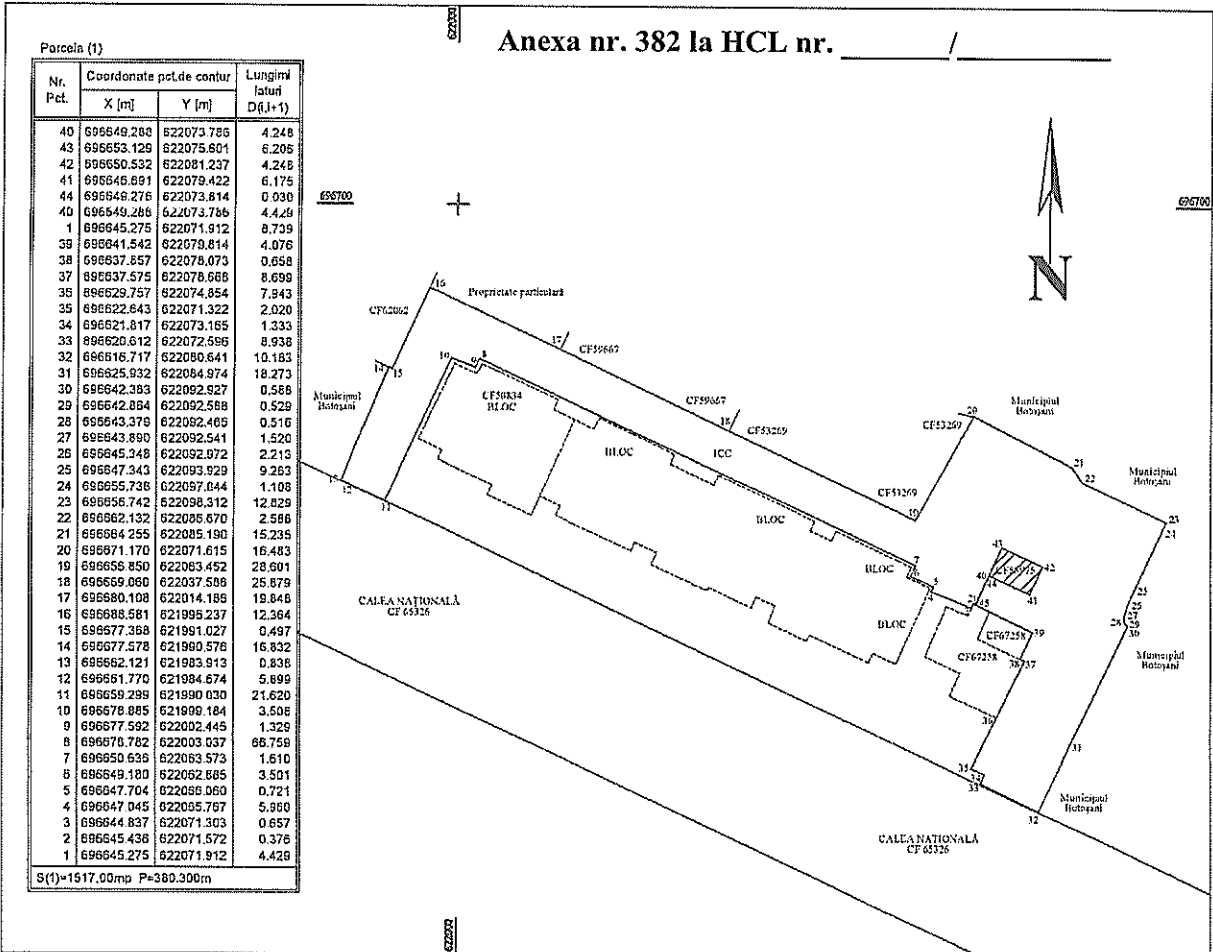

A. Date referitoare la teren

Nr. parcela	Categoria de folosinta	Suprafata (mp)	Valoare de impozitare (lei)	Mentiiuni
	Cc	1517.00		
<b>TOTAL</b>		<b>1517.00</b>		

B. Date referitoare la constructii

Cod constr.	Destinatia	Suprafata construita la sol (mp)	Valoare de impozitare (lei)	Mentiiuni
<b>TOTAL</b>				

Suprafata totala masurata a imobilului = 1517.00 mp

Suprafata din act = 1517.00 mp

<p style="text-align: center;"><b>Municipiul Botosani</b> <b>Biroul Cadastru Imobiliar si Edilitar</b></p> <p>Confirm executarea masuratoriilor la teren, corectitudinea intocmirii documentatiei cadastrale si corespundenta acestora cu realitatea din teren</p> <p style="text-align: center;">Data: 20.03.2022</p>	<p style="text-align: center;"><b>Inspector</b></p> <p>Confirm introducerea imobilului in baza de date integrata si atribuirea numarului cadastral</p> <p style="text-align: center;">Semnatura si parafa</p> <p style="text-align: center;">Data..... Stampila BCPI</p>
--	--

**Plan de amplasament si delimitare a imobilului**  
Scara 1:200

Nr cadastral	Suprafata masurata	Adresa imobilului: intravilan
	289.00 mp	mun. Botosani, Strada Grivița nr. 3

Cate Funciara nr.	UAT	Botosani
-------------------	-----	----------

**Anexa nr. 383 la HCL nr. / /**

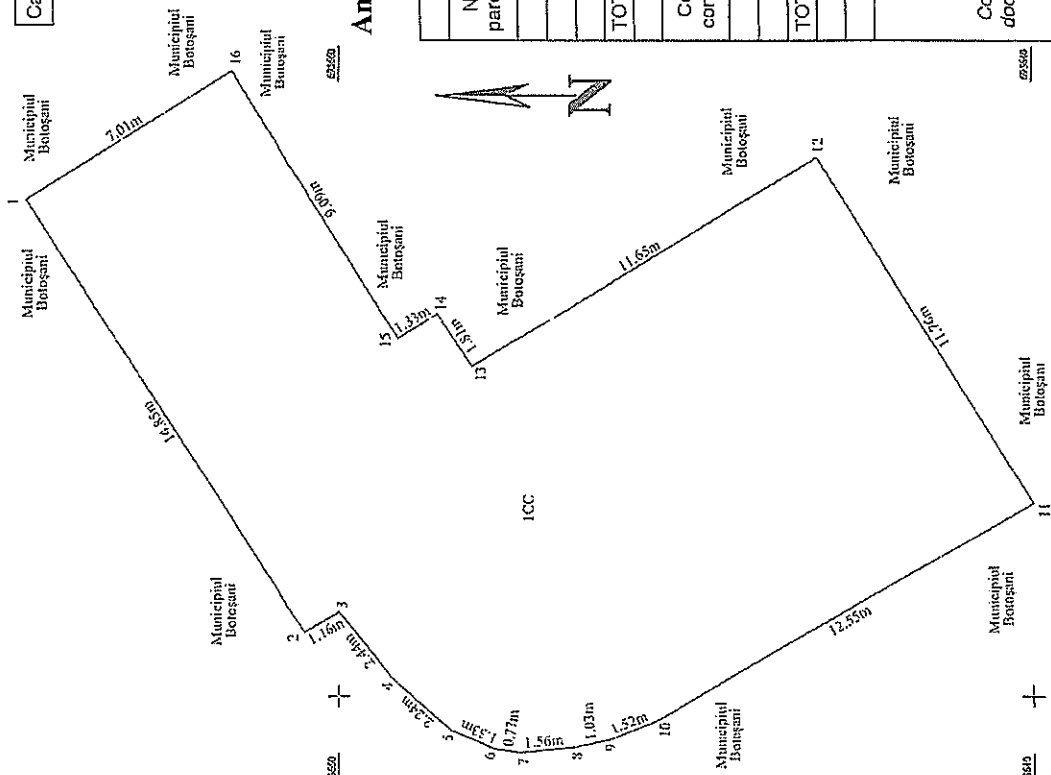

A. Date referitoare la teren			
Nr. parcela	Categoria de folosinta	Suprafata (mp)	Valoare de impozitare (lei)
	Cc	289.00	
<b>TOTAL</b>		<b>289.00</b>	

B. Date referitoare la constructii			
Cod constr.	Destinatia	Suprafata construita la sol (mp)	Valoare de impozitare (lei)
<b>TOTAL</b>			

Suprafata totala masurata a imobilului = 289.00 mp  
Suprafata din act = 289.00 mp

**Municipiul Botosani**  
**Biroul Cadastral, Imobiliar si Edilitar**

Confirm executarea măsurătorilor la teren, corectitudinea întocmirii documentației cadastrale și corespundența acesteia cu realitatea din teren

Inspector

Confirm introducerea imobilului în baza de date integrată și atribuirea numărului cadastral

Semnătura și parafa

Data: .....  
Ștampila BCPI

Data: 20.03.2022

**Plan de amplasament si delimitare a imobilului**  
Scara 1:500

Nr cadastral	Suprafata masurata	Adresa imobilului: intravilan
	189.00 mp	mun. Botosani, Strada Sucevei nr. 3

Carte Funciara nr.	UAT	Botosani
--------------------	-----	----------

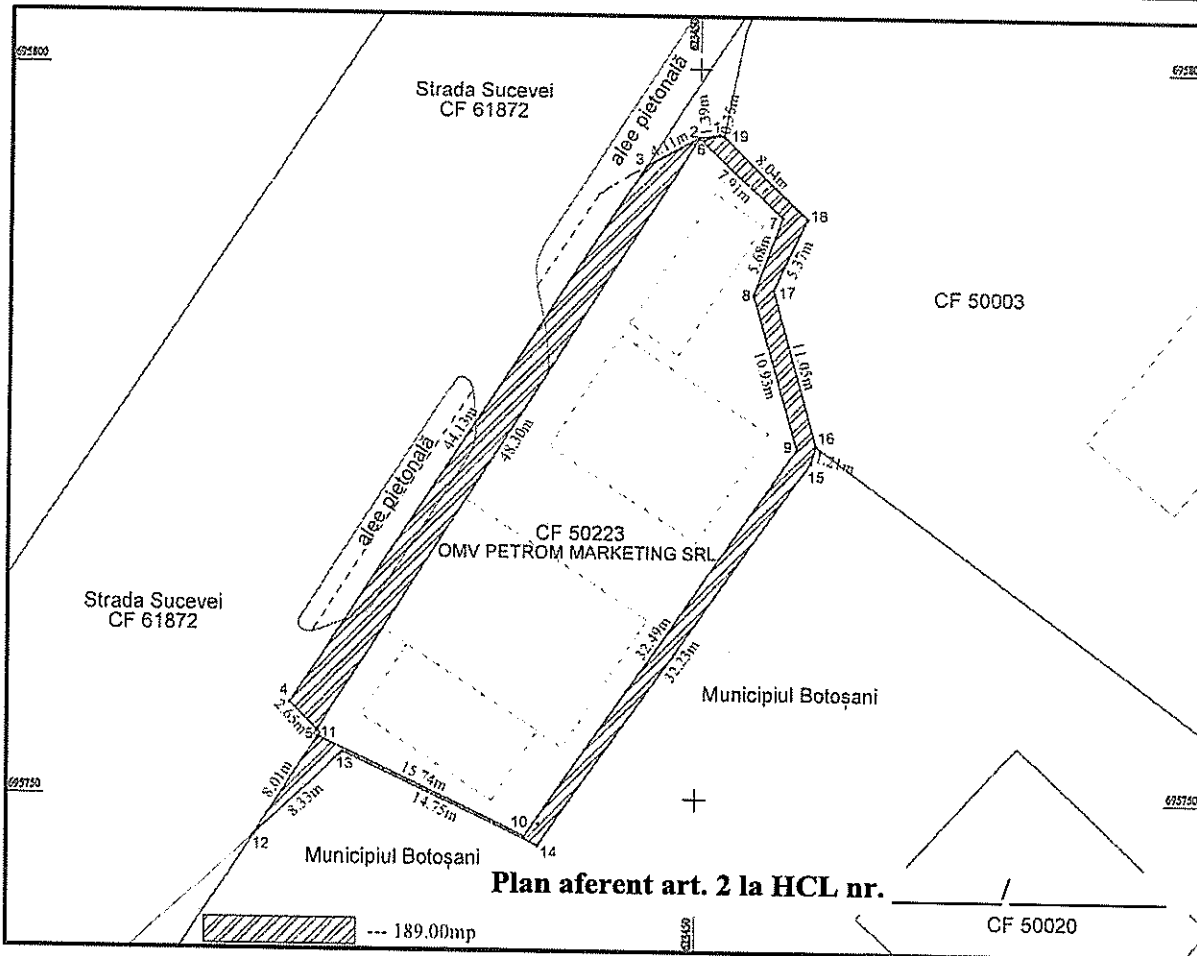

A. Date referitoare la teren				
Nr. parcela	Categoria de folosinta	Suprafata (mp)	Valoare de impozitare (lei)	Mentiiuni
	Cc	189.00		
<b>TOTAL</b>		189.00		
B. Date referitoare la constructii				
Cod constr.	Destinatia	Suprafata construita la sol (mp)	Valoare de impozitare (lei)	Mentiiuni
<b>TOTAL</b>				
Suprafata totala masurata a imobilului = 189.00 mp				
Suprafata din act = 189.00 mp				
<b>Municipiul Botosani</b> Biroul Cadastru Imobiliar si Edilitar  Confirm executarea masurarilor la teren, corectitudinea intocmirii documentatiei cadastrale si corespondenta acesteia cu realitatea din teren. 			Inspector  Confirm introducerea imobilului in baza de date integrata si atribuirea numarului cadastral  Semnatura si parafa	

811

ROMÂNIA  
JUDEȚUL BOTOȘANI  
MUNICIPIUL BOTOȘANI  
CONSILIUL LOCAL

**HOTĂRÂRE**  
privind completarea inventarului bunurilor aparținând domeniului privat  
al municipiului Botoșani

**CONSILIUL LOCAL AL MUNICIPIULUI BOTOȘANI,**

analizând propunerea domnului Primar Ovidiu Iulian Portariuc privind completarea inventarului bunurilor aparținând domeniului privat al municipiului Botoșani,

văzând raportul de specialitate al Biroului Cadastru, precum și raportul de avizare al comisiei de specialitate a Consiliului Local,

în baza art. 36 alin. (2) lit. c) și alin.(5) lit. b) și a art.122 din Legea nr.215/2001 republicată, cu modificările și completările ulterioare,

în temeiul art. 45 alin. (2) din Legea administrației publice locale nr.215/2001, republicată în Monitorul Oficial al României, Partea I, nr.123 din 20 februarie 2007, cu modificările și completările ulterioare,

**HOTĂRĂȘTE:**

**Art.1 (1)** Se aprobă completarea inventarului bunurilor aparținând domeniului privat al municipiului Botoșani cu următoarele obiective :

Nr. Crt.	Adresa obiectiv	Tip obiectiv, caracteristici
1	Str. Colonel Victor Tomoroveanu 1B	Teren Cc - 51,50 mp
2	Primăverii - zona 7 - parcare acoperită poziția 8	Teren Cc - 16,50 mp
3	Str. Sucevei nr. 3 (fost fn)	Teren Cc - 501,87 mp
4	Calea Națională nr. 142	Teren Cc - 167,00 mp
5	Str. Cuza Vodă nr. 2 - garaj poziția 12	Teren Cc - 20,50 mp
6	Str. Vilcelei - stația de epurare	Teren Cc - 1436,00 mp
7	Str. Bucovina - stația de epurare	Teren Cc - 1436,00 mp
8	Calea Națională nr. 72	Teren Cc - 1181,00 mp
9	Str. Bucovina nr. 8	Teren Cc - 22,69 mp
10	Str. 1 Decembrie nr. 51 - parter	Teren Cc - 107,00 mp

(2) Bunurile prevăzute la alin.(1) se identifică prin planșele anexe nr. 1 - 10 la prezenta hotărâre.

**Art.2** Primarul municipiului Botoșani, prin serviciile aparatului de specialitate va duce la îndeplinire prevederile prezentei hotărâri.

**PREȘEDINTE DE SEDINȚĂ,**  
Consilier, Cătălina Camelia Lupașcu

**CONTRASEMNEAZĂ,**  
Secretar, Ioan Apostu

Botoșani,  
Nr. 170







Confirm executarea măsurătorilor la teren, corectitudinea întocmirii documentației cadastrale și corespundența acesteia cu realitatea din teren Municipiul Botosani Biroul Cadastru Imobiliar si Edilitar		Confirm introducerea imobilului in baza de date integrată și atribuirea numărului cadastral Inspector Semnătura și parafă Data	
Suprafața din act = 809.00 mp			
Suprafața totală măsurată a imobilului = 809.00 mp			
TOTAL			
Cod constr.	Destinația	Suprafața construită la sol (mp)	Valoarea de impozitare (lei)
			Mentiuți
B. Date referitoare la construcții			
TOTAL		809.00	
1	CC	809.00	ALEE ACCES
parcela	Categoria de folosinta	Suprafata (mp)	Valoarea de impozitare (lei)
			Mentiuți
A. Date referitoare la teren			

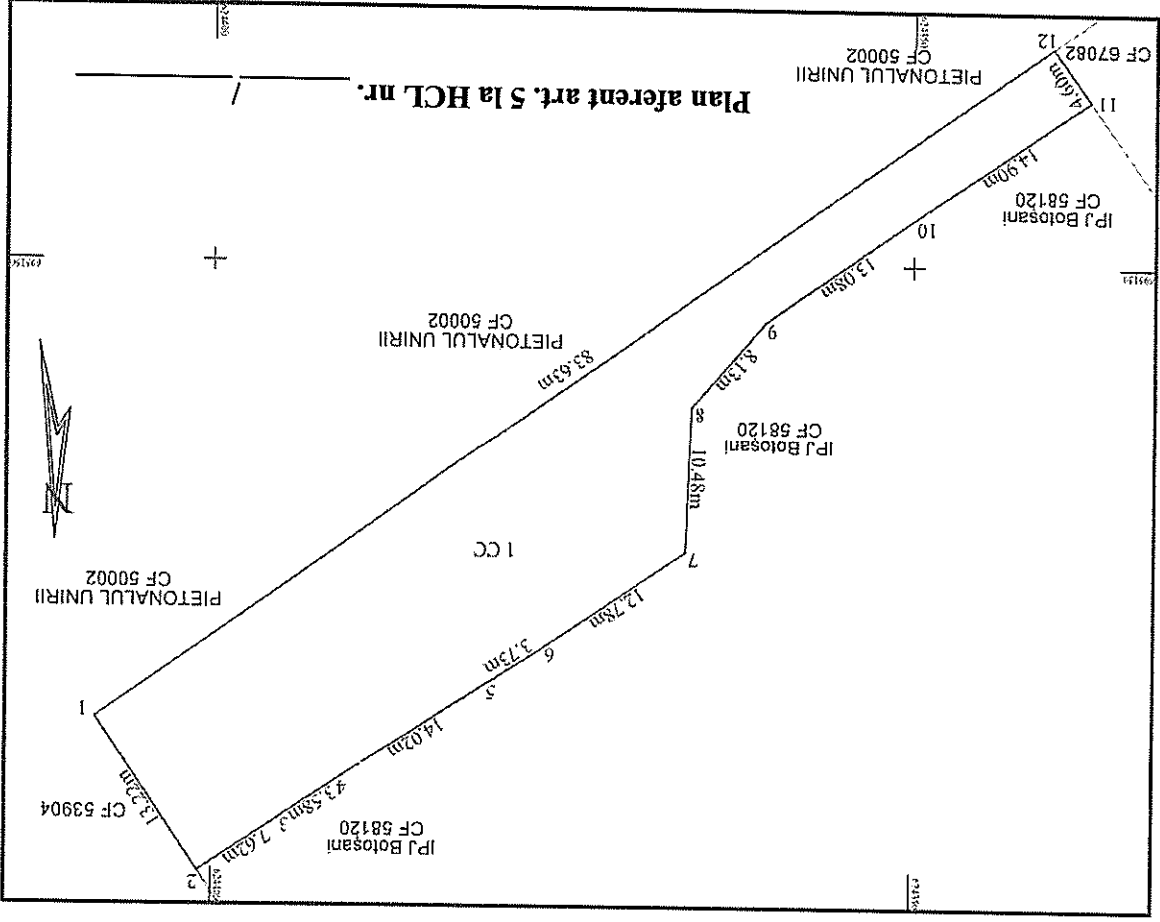

Plan de amplasament si delimitare a imobilului		Scara 1:500	
Nr cadastral	Suprafata masurata	Adresa imobilului: Intravilan	mun. Botosani, Strada Unitii FN
Carte Funciara nr.		UAT Botosani	

Nr. Cm.	Adresa obiectiv	Tip obiectiv, caracteristici
1	Str. Ion Pillat nr. 16 – baterie garaje, garaj poz. 11	Teren Cc – 22,00 mp
2	Str. Primăverii nr. 7 – baterie garaje, garaj	Teren Cc – 18,36 mp
3	Aleea Slt. Ion Frunzetti nr. 2 – baterie garaje, garaj	Teren Cc – 19,00 mp
4	Str. Ion Pillat nr. 16 – baterie garaje, garaj	Teren Cc – 22,00 mp
5	Str. Ion Pillat nr. 16 – baterie garaje, garaj poz. 3	Teren Cc – 21,00 mp
6	Str. Primăverii nr. 5 – baterie garaje, garaj	Teren Cc – 16,50 mp
7	Str. Primăverii nr. 5 – baterie garaje, garaj	Teren Cc – 16,50 mp
8	Aleea Școlii nr. 4 – baterie garaje, garaj	Teren Cc – 26,00 mp
9	Aleea Capitan Romano nr. 2 – baterie garaje, garaj poz. 18	Teren Cc – 21,00 mp
10	Str. Ion Pillat nr. 16 – baterie garaje, garaj	Teren Cc – 22,00 mp
11	Calea Națională nr. 19	Teren Cc – 7492,00 mp
12	Calea Națională nr. 19	Teren Cc – 542,00 mp

**Art. 1 (1)** Se aprobă completarea inventarului bunurilor aparținând domeniului privat al municipiului Botoșani cu următoarele obiective :

### HOTĂRĂȘTE:

analizând propunerea domnului Primar Cătălin Murgurel Fiutur privind completarea inventarului bunurilor aparținând domeniului privat al municipiului Botoșani, văzând raportul de specialitate al Biroului Cadastru, precum și raportul de avizare al comisiei de specialitate a Consiliului Local, în baza art. 36 alin. (2) lit. c) și alin. (5) lit. b) și a art. 122 din Legea nr. 215/2001 republicată, cu modificările și completările ulterioare, în temeiul art. 45 alin. (3) din Legea administrației publice locale nr. 215/2001, republicată în Monitorul Oficial al României, Partea I, nr. 123 din 20 februarie 2007, cu modificările și completările ulterioare,

### CONSILIUL LOCAL AL MUNICIPIULUI BOTOȘANI

privind completarea inventarului bunurilor aparținând domeniului privat al municipiului Botoșani

### HOTĂRĂRE

ROMÂNIA  
JUDEȚUL BOTOȘANI  
MUNICIPIUL BOTOȘANI  
CONSILIUL LOCAL



Nr. 197

Botoșani, 27 iunie 2019



**PREȘEDINTE DE ȘEDINȚĂ,**

Consilier, Paul Octav

Secretar, Oana Elena Georgescu

**CONTRASEMNEAZĂ,**

Art. 3 Primarul municipiului Botoșani, prin serviciile aparatului de specialitate va duce la îndeplinire prevederile prezentei hotărâri.

Art. 2 Se actualizează inventarul bunurilor domeniului privat al municipiului Botoșani prin modificarea art. 1, poz. 1 al H.C.L. 189/26.07.2018 în sensul suplimentării suprafeței inventariate cu 2 mp, suprafața totală rezultată fiind de 17,00 mp, conform anexei nr. 42 la prezenta hotărâre.

Parcela (3)

Nr. Pct.	Coordonate pct. de contur		Lungimi lateri P1,(1+1)
	X [m]	Y [m]	
17	695144.60	624358.01	6.21
18	695149.64	624354.33	4.00
42	695152.08	624357.95	1.48
43	695153.98	624360.47	4.27
51	695160.22	624365.89	10.48
50	695170.69	624366.31	41.66
64	695193.66	624401.04	10.08
13	695185.29	624406.65	6.96
65	695181.36	624400.92	1.00
19	695182.18	624400.35	1.73
20	695181.33	624398.90	1.00
66	695180.40	624399.46	32.17
48	695162.27	624372.88	3.86
16	695158.84	624371.11	4.81
46	695154.25	624369.67	7.19
45	695150.09	624363.81	1.42
44	695148.67	624363.87	7.13

S(3) = 580.0mp P=151.44m

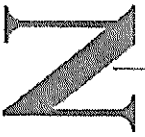
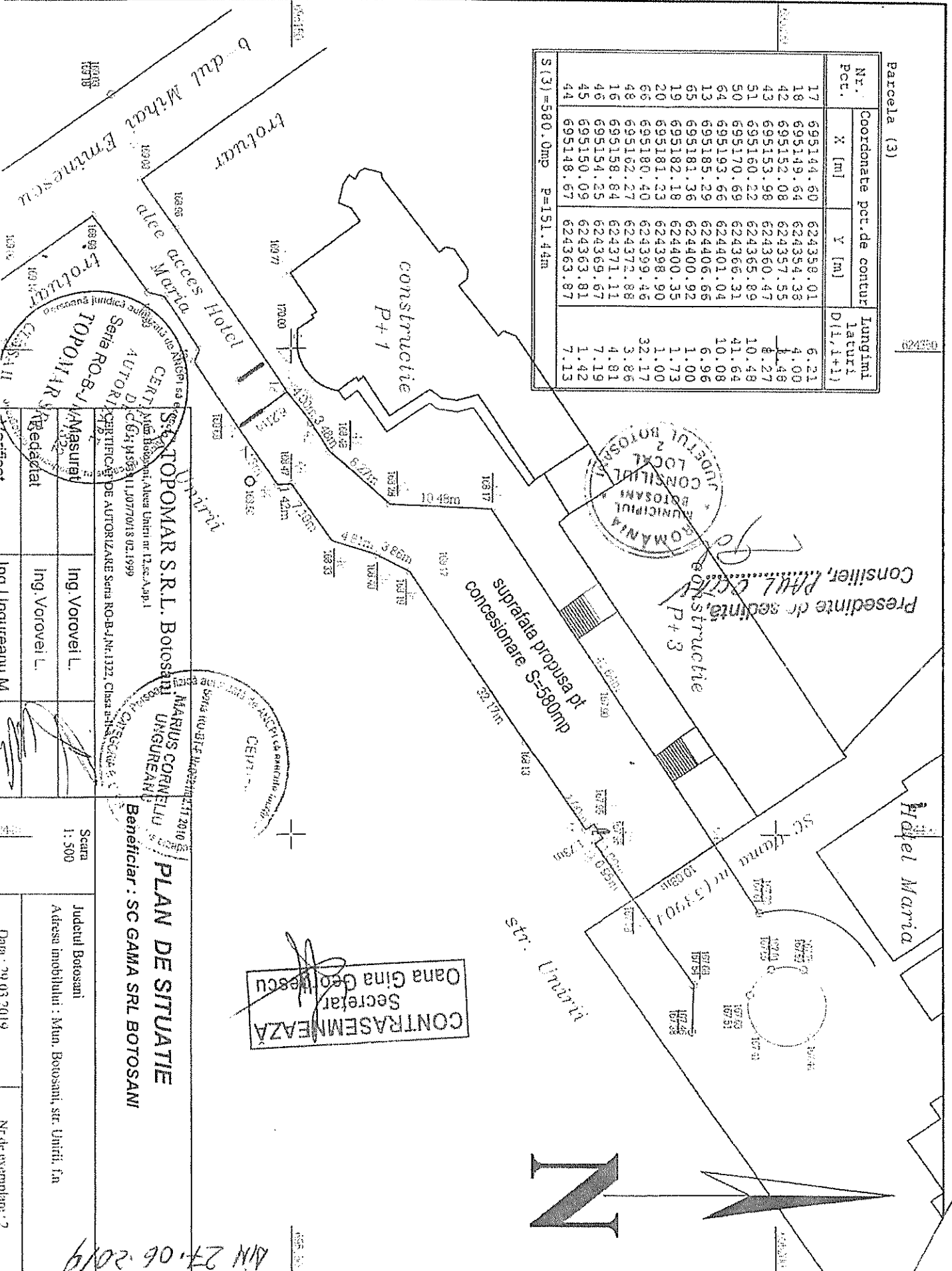

SECRETARIA  
Secretar  
Oana Gina Georghescu

**PLAN DE SITUATIE**  
**Beneficiar : SC GAMA SRL BOTOSANI**

Ing. Vorovei L.	Ing. Vorovei L.	Ing. Vorovei L.
Masurat	Masurat	Masurat
Redactat	Redactat	Redactat
Ing. Vorovei M.	Ing. Vorovei M.	Ing. Vorovei M.

Scara 1:500  
Judetul Botosani  
Adresa imobilitatii : Mfn. Botosani, str. Unirii, fa

Data : 29.03.2019  
Nr de exemplare : 2

ANEXA Nr. 40 LA HEL NR. 197

AN 27.06.2019

Plan de amplasament si delimitare a imobilului		
Scara 1:500		
Nr cadastral	Suprafata masurata	Adresa imobilului: intravilan
	610.00 mp	mun. Botosani, Strada Porumbelului nr. 14B

Carte Funciara nr.		UAT	Botosani
--------------------	--	-----	----------

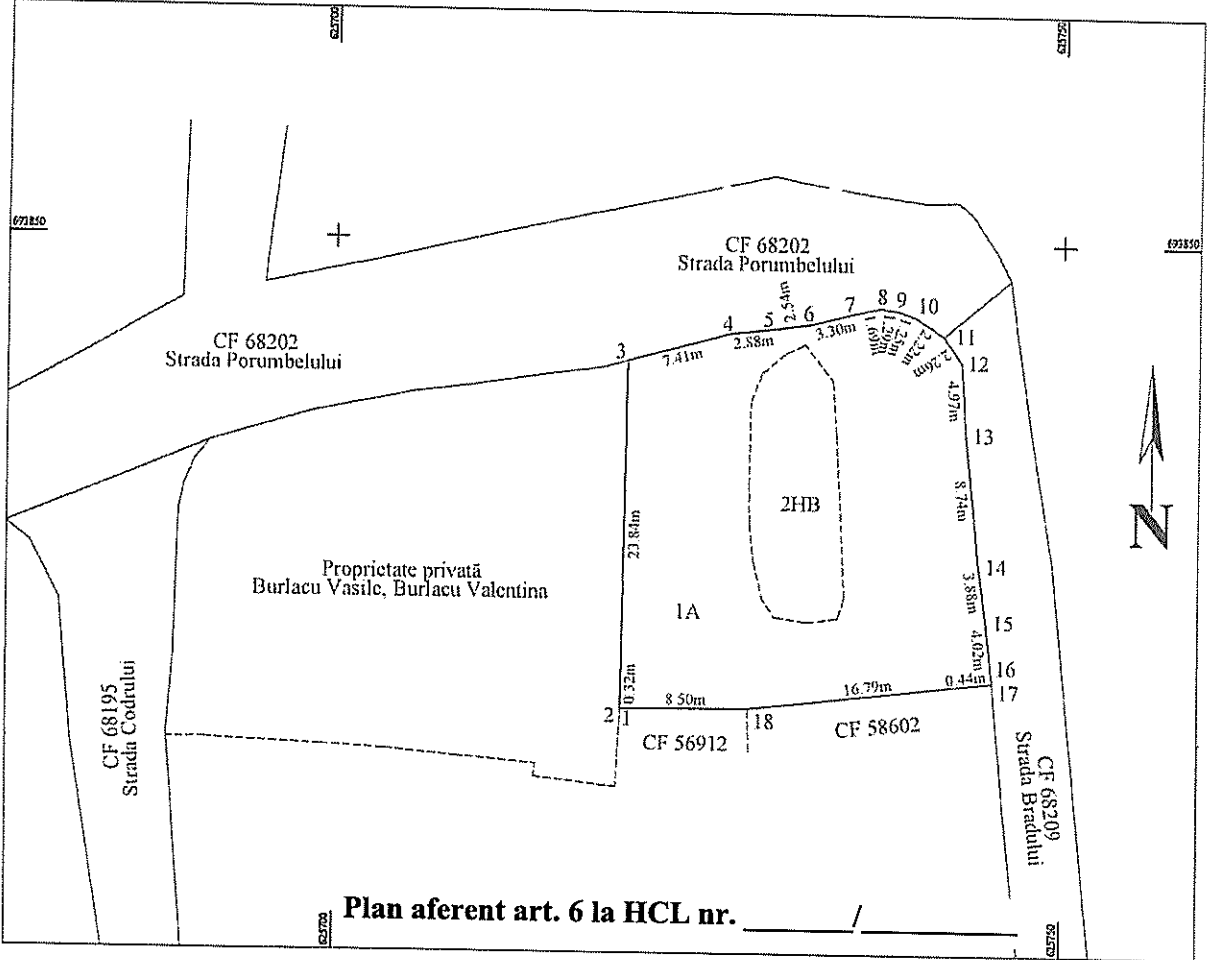

A. Date referitoare la teren				
Nr. parcela	Categoria de folosinta	Suprafata (mp)	Valoare de impozitare (lei)	Mentiuni
1	A	507.00		
2	HB	103.00		
TOTAL		610.00		

B. Date referitoare la constructii				
Cod constr.	Destinatia	Suprafata construita la sol (mp)	Valoare de impozitare (lei)	Mentiuni
TOTAL				

Suprafata totala masurata a imobilului = 610.00 mp

Suprafata din act = - mp

<b>Municipiul Botosani</b> <b>Biroul Cadastru Imobiliar si Edilitar</b>	<b>Inspector</b>
Confirm executarea masuratorilor la teren, corectitudinea intocmirii documentatiei cadastrale si corespondenta acestora cu realitatea din teren.	Confirm introducerea imobilului in baza de date integrata si atribuirea numarului cadastral.
Primar <i>[Signature]</i>	Semnatura si parafa

**ROMÂNIA**  
**JUDEȚUL BOTOȘANI**  
**MUNICIPIUL BOTOȘANI**  
**CONSILIUL LOCAL**

---

**HOTĂRÂRE**  
**privind completarea inventarului bunurilor aparținând domeniului privat**  
**al municipiului Botoșani**

**CONSILIUL LOCAL AL MUNICIPIULUI BOTOȘANI**

analizând propunerea domnului Primar Cătălin Mugurel Flutur privind completarea inventarului bunurilor aparținând domeniului privat al municipiului Botoșani,  
văzând raportul de specialitate al Biroului Cadastru, precum și raportul de avizare al comisiei de specialitate a Consiliului Local,  
în baza art. 36 alin. (2) lit. c) și alin.(5) lit. b) și a art.122 din Legea nr.215/2001 republicată, cu modificările și completările ulterioare,  
în temeiul art. 45 alin. (3) din Legea administrației publice locale nr.215/2001, republicată în Monitorul Oficial al României, Partea I, nr.123 din 20 februarie 2007, cu modificările și completările ulterioare,

**HOTĂRĂȘTE:**

**Art. 1** (1) Se aprobă completarea inventarului bunurilor aparținând domeniului privat al municipiului Botoșani cu următoarele obiective :

Nr. Crt.	Adresa obiectiv	Tip obiectiv, caracteristici
1	Str. Eternității nr. 23	Teren A – 209,60 mp
2	Str. Bujor nr. 3	Teren A – 75,00 mp
3	Str. Petru Rareș nr. 43	Teren A – 111,00 mp
4	Str. O. Băncilă nr. 19	Teren A – 144,00 mp
5	B-dul M. Eminescu nr. 202	Teren A – 804,00 mp
6	Str. T. Vladimirescu nr. 24	Teren A – 90,00 mp
7	Str. Armeană nr. 18	Teren A – 54,00 mp
8	Str. Săvenilor nr. 33	Teren A – 140,00 mp
9	Str. Alexandru cel Bun nr. 19	Teren A – 138,50 mp
10	Str. Popa Șapcă nr. 94(fost nr. 48)	Teren A – 21,00 mp
11	Str. O. Băncilă nr. 4	Teren A – 20,00 mp



Nr. Crt.	Adresa obiectiv	Tip obiectiv, caracteristici
44	Str. 1 Decembrie nr. 9A	Teren A – 139,00 mp
45	Str. Dimitrie Bolintineanu fn	Teren A – 250,00 mp
46	Str. O. Onicescu nr. 66	Teren A – 130,00 mp
47	Str. Fântânilor nr. 15	Teren A – 562,00 mp
48	Str. Frunzelor nr. 6	Teren A – 400,00 mp
49	Str. Bucovina nr. 23 – baterie garaje, garaj poz. 12	Teren CC – 22,00 mp
50	Aleea Scurtă nr. 2, sc. B, - adiacent ap. 3	Teren CC – 15,00 mp
51	Str. Săvenilor nr. 21A	Teren CC - 42,55 mp
52	Str. Viilor nr. 7 – baterie garaje, garaj poz. 7	Teren CC - 22,00 mp
53	Str. Vulturului nr. 1 – baterie garaje, garaj poz. 1	Teren CC - 22,00 mp
54	Aleea Curcubeului nr. 3, sc. C - adiacent ap. 3	Teren CC - 14,40 mp
55	Str. Primăverii nr. 15 – baterie garaje, garaj poz. 3	Teren CC - 19,75 mp
56	Str. Col. Victor Tomoroveanu nr. 2 – baterie garaje, garaj poz. 22	Teren CC - 24,00 mp
57	Str. Primăverii nr. 15 – baterie garaje, garaj poz. 6	Teren CC - 20,50 mp
58	Str. Primăverii nr. 15 – baterie garaje, garaj poz. 9	Teren CC - 19,75 mp
59	Str. Primăverii nr. 15 – baterie garaje, garaj poz. 8	Teren CC - 19,75 mp
60	Str. Col. Victor Tomoroveanu nr. 2 – baterie garaje, garaj poz. 18	Teren CC - 16,60 mp
61	Str. Col. Victor Tomoroveanu nr. 2 – baterie garaje, garaj poz. 19	Teren CC - 14,30 mp
62	Str. Col. Victor Tomoroveanu nr. 2 – baterie garaje, garaj poz. 20	Teren CC - 19,36 mp
63	Str. Primăverii nr. 15 – baterie garaje, garaj poz. 5	Teren CC - 19,75 mp
64	Str. Primăverii nr. 15 - baterie garaje, garaj poz. 10	Teren CC - 20,50 mp
65	Str. Col. Victor Tomoroveanu nr. 2 – baterie garaje, garaj poz. 17	Teren CC - 17,00 mp
66	Str. Bucovina nr. 8A	Teren CC - 12,00 mp
67	Str. Primăverii nr. 15 – baterie garaje, garaj poz. 7	Teren CC - 19,75 mp
68	Str. Tudor Vladimirescu nr. 9 – baterie garaje, garaj poz. 3	Teren CC - 20,80 mp
69	Str. Tudor Vladimirescu nr. 9 – baterie garaje, garaj poz. 1	Teren CC - 20,00 mp
70	Str. Tudor Vladimirescu nr. 9 – baterie garaje, garaj poz. 4	Teren CC - 19,40 mp
71	Aleea G-ral Ghe. Avramescu nr. 29 – baterie garaje, garaj poz. 24	Teren CC - 19,25 mp
72	Str. Primăverii nr. 13 – baterie garaje, garaj poz. 10	Teren CC - 19,75 mp
73	Str. Andrei Mureșanu nr. 1	Teren CC - 50,00 mp
74	Str. Vârnay nr. 6 – baterie garaje, garaj poz. 6	Teren CC - 28,38 mp
75	Aleea Școlii nr. 4 – baterie garaje, garaj poz. 7	Teren CC - 19,75 mp

ANEXA NR. 38

LA HCL NR 304/29.11.2017

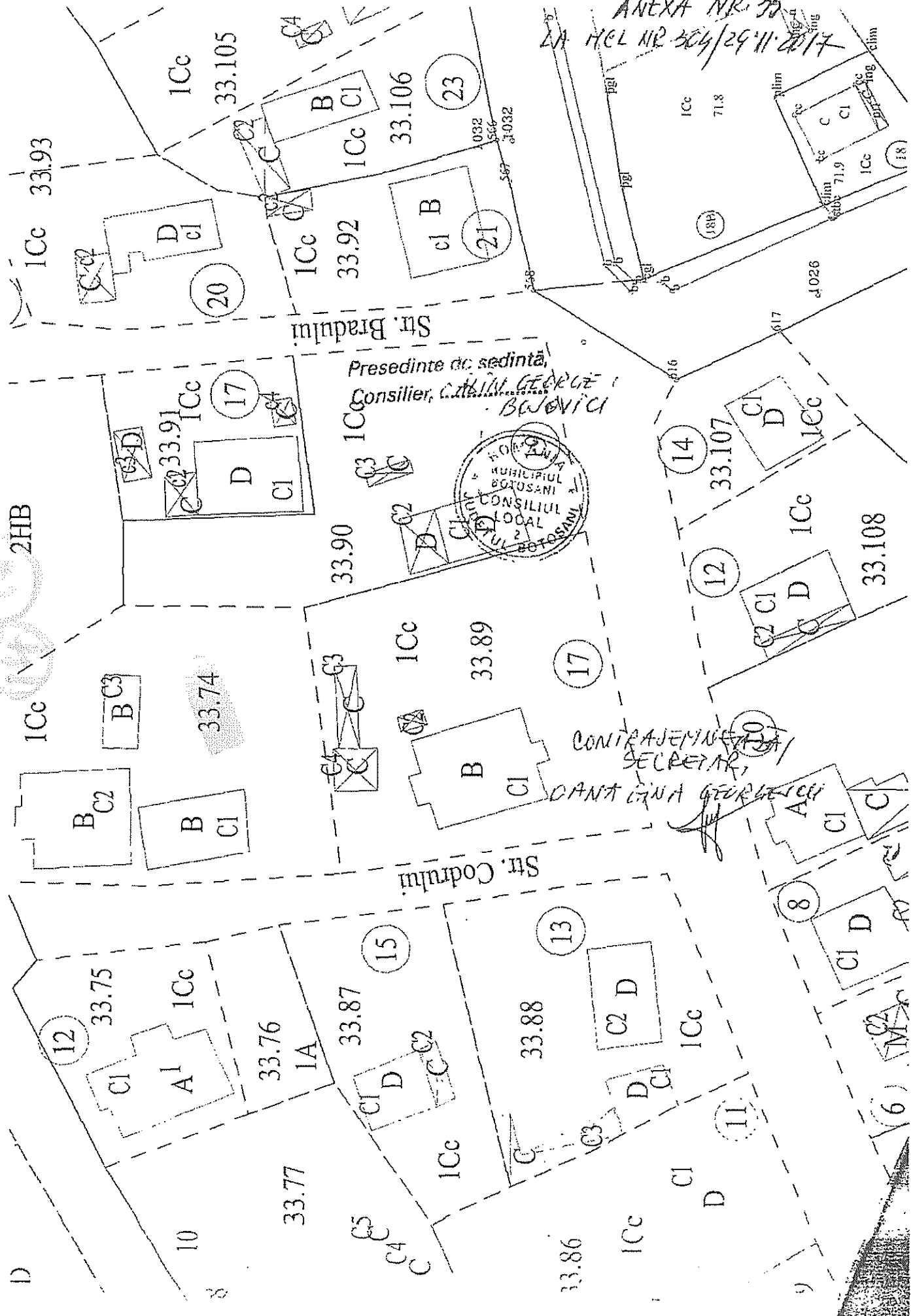

Str. Bradului

Str. Codrului

Presedinte de sedinta,  
Consilier, CANTINA GEORGEI  
BEJENICI

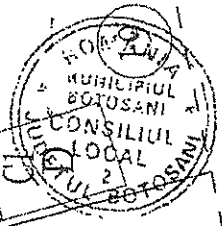

CONTRASEMNEAZA  
SECRETAR,  
CANTINA GEORGEI

2HB

D

8

20

17

33.90

15

17

33.89

13

33.88

17

13

33.88

14

12

33.107

10

33.108

8

11

33.109

6

33.110

9

33.111

11

33.112

11

33.113

11

33.114

11

33.115

11

33.116

11

33.117

11

33.118

11

33.119

11

33.120

11

33.121

11

33.122

11

33.123

11

33.124

11

33.125

11

33.126

11

33.127

11

33.128

11

33.129

11

33.130

11

33.131

11

33.132

11

33.133

11

33.134

11

33.135

11

33.136

11

33.137

11

33.138

11

33.139

11

33.140

11

33.141

11

33.142

11

33.143

11

33.144

11

33.145

11

33.146

11

33.147

11

33.148

11

33.149

11

33.150

11

33.151

11

33.152

11

33.153

11

33.154

11

33.155

11

33.156

11

33.157

11

33.158

11

33.159

11

33.160

11

33.161

11

33.162

11

33.163

11

33.164

11

33.165

11

33.166

11

33.167

11

33.168

11

33.169

11

33.170

11

33.171

11

33.172

11

33.173

11

33.174

11

33.175

11

33.176

11

33.177

11

33.178

11

33.179

11

33.180

11

33.181

11

33.182

11

33.183

11

33.184

11

33.185

11

33.186

11

33.187

11

33.188

11

33.189

11

33.190

11

33.191

11

33.192

11

33.193

11

33.194

11

33.195

11

33.196

11

33.197

11

33.198

11

33.199

11

33.200

11

## Plan de amplasament și delimitare a imobilului

Scara 1: 100

Nr. cadastral	Suprafața măsurată a imobilului (mp)	Adresa imobilului
	19	Mun. Botosani, Strada Bucovina, nr. 15, județul Botoșani

Nr. Cartea Funciară	Unitatea Administrativ Teritorială (UAT)
	BOTOSANI

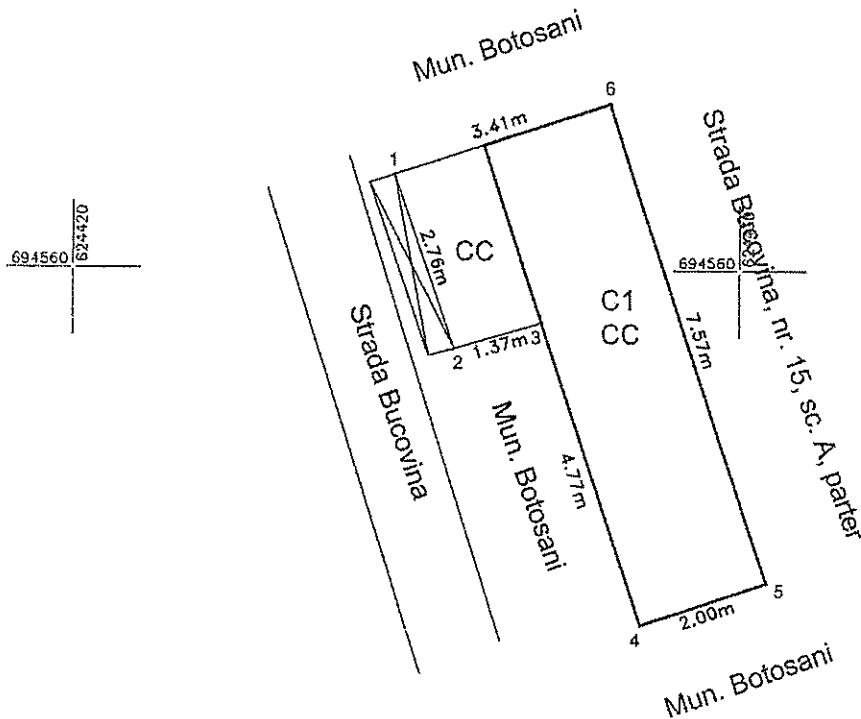

**Plan nr. 1 aferent art. 7 la HCL nr. \_\_\_\_\_ / \_\_\_\_\_**

### A. Date referitoare la teren

Nr. parcelă	Categorie de folosință	Suprafața (mp)	Mențiuni
-	CC	19	Teren concesionat conform contractului de concesiune nr. 2811/2004 (fațadă principală 19.00 m.p.).
<b>Total</b>		19	-

### B. Date referitoare la construcții

Cod	Destinația	Suprafața construită la sol (mp)	Mențiuni
C1	CAS	15	Extindere cabinet ginecologic (15.13 m.p.), în anul 2004.
<b>Total</b>		15	

**Suprafața totală măsurată a imobilului = 19 mp**  
**Suprafața din act = 19 mp**

<p style="text-align: center;"><b>Cardaș Adrian-Mihai</b>  <b>Certificat de Autorizare</b>                  Seria RO-BT-E Nr. 0155                  CATEGORIA CIFICAT                  Confirma executarea măsurătorilor la teren, corectitudinea însemnării obiectivității cadastrale și corespondența acesteia la realitatea din teren.                  Semnătură și ștampila  <b>ADRIAN MIHAI</b>                  Data: 29/03/2024</p>	<p style="text-align: center;"><b>Inspector</b></p> <p style="text-align: center;">Confirm introducerea imobilului în baza de date integrată și atribuirea numărului cadastral</p> <p style="text-align: center;">Semnătura și parafa</p> <p style="text-align: center;">Data.....</p> <p style="text-align: center;">Ștampila BCPI</p>
---	---

## Plan de amplasament și delimitare a imobilului

Scara 1 : 50

Nr. cadastral	Suprafața măsurată a imobilului (mp)	Adresa imobilului
	6	Mun. Botosani, Strada Bucovina, nr. 15, județul Botoșani

Nr. Cartea Funciară	Unitatea Administrativ Teritorială (UAT)
	BOTOSANI

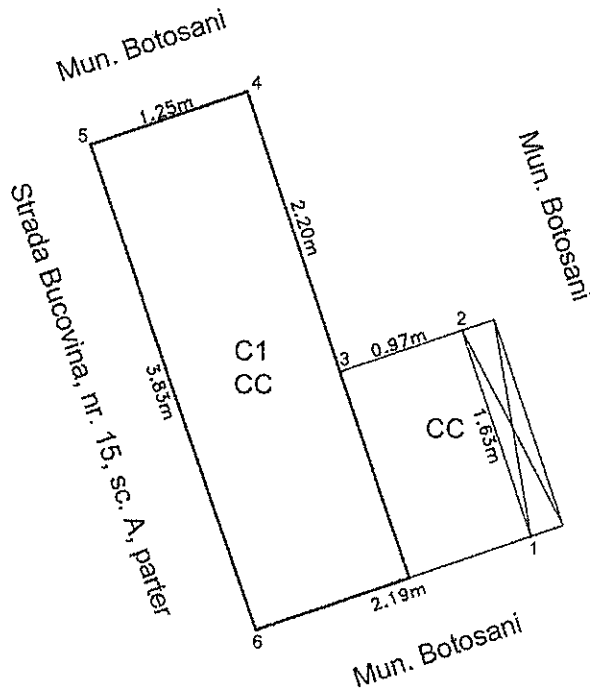

**Plan nr. 2 aferent art. 7 la HCL nr. \_\_\_\_\_ / \_\_\_\_\_**

### A. Date referitoare la teren

Nr. parcelă	Categorie de folosință	Suprafața (mp)	Mențiuni
-	CC	6	Teren concesionat conform contractului de concesiune nr. 2811/2004 (fațada secundară 6.31 m.p.)
<b>Total</b>		<b>6</b>	-

### B. Date referitoare la construcții

Cod	Destinația	Suprafața construită la sol (mp)	Mențiuni
C1	CAS	5	Extindere cabinet ginecologic (4.73 m.p.), în anul 2004.
<b>Total</b>		<b>5</b>	

Suprafața totală măsurată a imobilului = 6 mp  
Suprafața din act = 6 mp

<p style="text-align: center;"><b>Cardaș Adrian-Mihai</b>  <b>Certificat de Autorizare</b>  <b>Seria RO-BTE-Nr. 0155</b></p> <p style="text-align: center;">CATEGORIA C</p> <p>Confirm exonerarea măsurătorilor la teren, corectitudinea întocmirii documentației cadastrale și corespondența acestora cu realitatea din teren</p> <p style="text-align: center;">Semnătura și ștampila</p> <p style="text-align: center;">CARDAS ADRIAN MIHAI Data: 29.05.2021</p>	<p style="text-align: center;"><b>Inspector</b></p> <p>Confirm introducerea imobilului în baza de date integrată și atribuirea numărului cadastral</p> <p style="text-align: center;">Semnătura și parafa</p> <p style="text-align: center;">Data.....</p> <p style="text-align: center;">Ștampila BCPI</p>
---	---

**HOTĂRÂRE**  
**privind completarea inventarului bunurilor aparținând domeniului privat**  
**al municipiului Botoșani :**

**CONSILIUL LOCAL AL MUNICIPIULUI BOTOȘANI,**  
analizând propunerea domnului Primar Ovidiu Iulian Portariuc privind completarea inventarului bunurilor aparținând domeniului privat al municipiului Botoșani,  
văzând raportul de specialitate al Biroului Cadastru, adresa Instituției prefectului nr.3849 din 11.04.2016, precum și raportul de avizare al comisiei de specialitate a Consiliului Local,  
în baza art. 36 alin. (2) lit. c) și alin.(5) lit. b) și a art.122 din Legea nr.215/2001 republicată, cu modificările și completările ulterioare,  
în temeiul art. 45 alin. (2) din Legea administrației publice locale nr.215/2001, republicată în Monitorul Oficial al României, Partea I, nr.123 din 20 februarie 2007, cu modificările și completările ulterioare,

**HOTĂRĂȘTE:**

**Art. 1** Hotărârea Consiliului Local al municipiului Botoșani nr. 40 din 24 martie 2016 privind completarea inventarului bunurilor aparținând domeniului privat al municipiului Botoșani, se revocă.

**Art. 2** (1) Se aprobă completarea inventarului bunurilor aparținând domeniului privat al municipiului Botoșani cu următoarele obiective :

Nr. Crt.	Adresa obiectiv	Tip obiectiv, caracteristici
1	Aleea Scurtă nr. 3 – baterie garaje – garaj poz. 13	Teren Cc – 17,00 mp
2	Aleea Scurtă nr. 2, sc. A, parter, ap. 2	Teren Cc – 7,00 mp
3	Str. Primăverii nr. 19, sc. D, ap. 1	Teren Cc – 22,90 mp (S1 - 6,90 mp + S2 – 16,00 mp)
4	Aleea G-ral Gh. Avramescu nr. 29 – baterie garaje – garaj poz. 3	Teren Cc – 22,00 mp
5	Str. Ion Creangă nr. 31	Teren Cc – 196,00 mp
6	Str. Vârnav nr. 22 – garaj poz. 6	Teren Cc – 20,00 mp
7	Str. Bucovina nr. 11, sc. A, ap.1	Teren Cc – 25,31 mp
8	Str. Poștei nr. 9	Teren Cc – 157,00 mp

(2) Bunurile prevăzute la alin. (1) se identifică prin planșele anexe nr. 1 - 8 la prezenta hotărâre.

**Art. 3** Se modifică suprafața de teren inventariată în domeniul privat al mun. Botoșani prin H.C.L. 279/2007 prin diminuarea de la 191 mp (P.C. 29.120) la 170,70 mp, întrucât suprafața de 20,30 mp a fost inventariată prin H.C.L. 366/22.12.2014, art. 1, poz. 4.

**Art. 4** Primarul municipiului Botoșani, prin serviciile aparatului de specialitate va duce la îndeplinire prevederile prezentei hotărâri.

**PREȘEDINTE DE SEDINȚĂ,**  
**CONSILIER, Cătălina Camelia Lupășcu**

**CONTRASEMNEAZĂ,**  
**SECRETAR, Ioan Apostu**

Botoșani, 21 aprilie 2016  
Nr. 75



ANEXA NR. 7  
la HCL 75/21.04.2016

# P.U.D.

## REGLEMENTARI

Presedinte de sedinta  
Consilier, *Catalina*  
*Carmelita Lupascu*

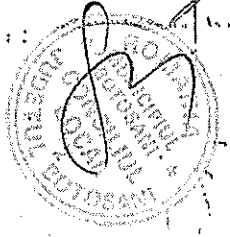

Contrasemnează,  
Secretar *Ioan Apostu*

Beneficiar:

PLAN TOPOGRAFIC  
Scara 1 : 200  
Strada Bucovina nr. 11, Bl. 11, Sc. A, Al.  
Mura: Botosani,  
Jud. Botosani  
S.C. A.E.T. COMPANY S.R.

- 1 CABINET GINECOLOGIC
  - 2 SALA ASTEP TARE
  - 3 GRUP SANITAR
  - 4 HOL
  - 5 BIROU
- |          |          |          |
|----------|----------|----------|
| BALCON 1 | BALCON 2 | TOTAL    |
| 13,77 mp | 6,09 mp  | 19,86 mp |
| 10,44 mp | 3,88 mp  | 14,32 mp |
| 3,10 mp  | 1,10     | 4,20 mp  |
| 2,90 mp  |          | 2,90 mp  |
|          |          | 71,06 mp |

INTOCMI T  
c. Adria NEDELIANU

Adresa: *Strada Bucovina nr. 11, Botosani*  
Județul Botosani

Județul Botosani  
Strada Bucovina nr. 11, Botosani

ADMINISTRATIE LOCALA  
Municipalitatea Botosani

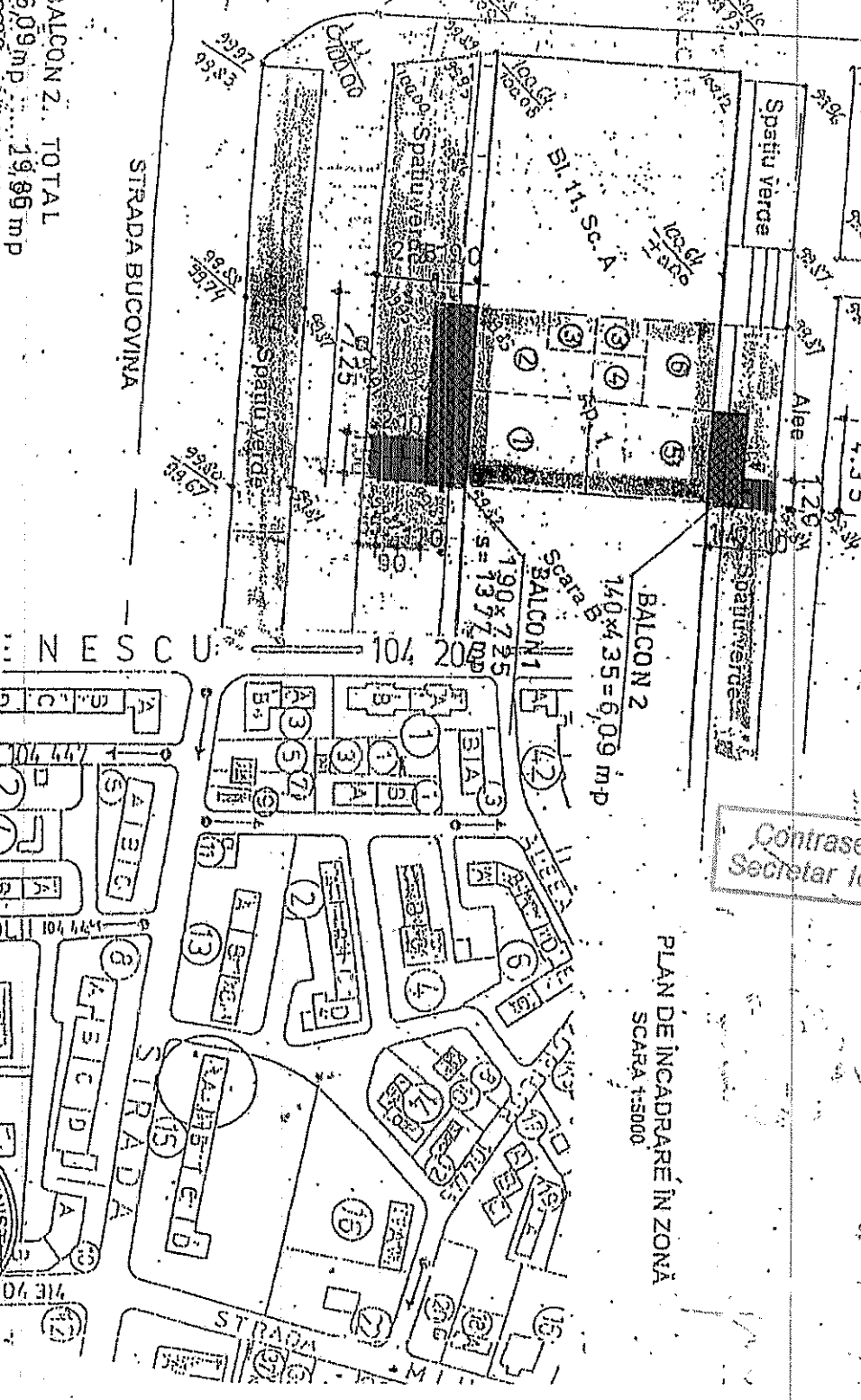

PLAN DE INCADRARE IN ZONA  
SCARA 1:5000