

ROMÂNIA  
JUDEȚUL BOTOȘANI  
MUNICIPIUL BOTOȘANI  
CONSILIUL LOCAL



**PROIECT DE HOTĂRÂRE**  
**privind trecerea unor terenuri din domeniul privat în domeniul public al municipiului**  
**Botoșani**

**CONSILIUL LOCAL AL MUNICIPIULUI BOTOȘANI**

analizând propunerea domnului Primar Cosmin Ionuț Andrei privind trecerea unor terenuri din domeniul privat al municipiului Botoșani în domeniul public al municipiului Botoșani, văzând raportul de specialitate comun al Direcției economice și Serviciului Patrimoniu, precum și rapoartele de avizare ale comisiilor de specialitate ale Consiliului Local, în baza prevederilor art. 554, art. 858 și art. 863 lit. e) din Legea nr. 287/2009 privind Codul Civil, republicată, cu modificările și completările ulterioare, în conformitate cu prevederile art. 296 alin. (2) din Ordonanța de urgență a Guvernului nr. 57 din 3 iulie 2019 privind Codul administrativ, publicată în Monitorul Oficial al României nr. 555 din 5 iulie 2019, cu modificările și completările ulterioare, în temeiul art. 139 alin. (3) lit. g), art. 196 alin. (1) lit. a) și art. 240 alin. (2) din Ordonanța de urgență a Guvernului nr. 57 din 3 iulie 2019 privind Codul administrativ publicată în Monitorul Oficial al României nr. 555 din 5 iulie 2019, cu modificările și completările ulterioare,

**HOTĂRĂȘTE:**

**Art. 1.** Se aprobă declararea bunului imobil - teren situat în municipiul Botoșani, str. Marchian, nr. 5, jud. Botoșani în suprafață de 755 mp, identificat cu nr. cadastral 70039 din Cartea funciară nr. 70039, de uz și interes public local.

**Art. 2.** Se aprobă declararea bunului imobil - teren situat în municipiul Botoșani, str. Marchian, nr. 5, jud. Botoșani în suprafață de 4242 mp, identificat cu nr. cadastral 70036 din Cartea funciară nr. 70036, de uz și interes public local.

**Art. 3.** Se aprobă declararea bunului imobil - teren situat în municipiul Botoșani, jud. Botoșani în suprafață de 483.860 mp, identificat cu nr. cadastral 52991 din Cartea funciară nr. 52991, de uz și interes public local

**Art. 4.** Inventarul bunurilor aparținând domeniului public al municipiului Botoșani va fi actualizat prin grija Serviciului Patrimoniu, care va lua și măsuri de promovare a procedurilor reglementate prin Ordonanța de urgență a Guvernului nr. 57/2019 privind Codul administrativ, cu modificările și completările ulterioare.

**Art. 5.** Primarul municipiului Botoșani, prin serviciile aparatului de specialitate, va lua măsuri de ducere la îndeplinire a prevederilor prezentei hotărâri.

**Inițiator**  
**Primar,**  
**Cosmin Ionuț Andrei**

**Avizează pentru legalitate,**  
**Secretar general,**  
**Ioan Apostu**



Aprobat,

Primar ,  
Cosmin Ionuț Andrei

### Raport de specialitate

La proiectul de hotărâre supus atenției consiliului local care propune trecerea unui teren din domeniul privat al municipiului Botoșani în domeniul public al municipiului Botoșani.

Bunurile – teren în suprafață de 755 mp, identificat cu nr. cadastral 70039 din Cartea funciară nr. 70039 și teren în suprafață de 4242 mp identificat cu nr. cadastral 70036 din Cartea funciară nr. 70036, ambele situate în str. Marchian, nr. 5, jud. Botoșani care face obiectul proiectului de hotărâre sunt proprietatea municipiului Botoșani, fiind inventariat în domeniul privat al Municipiului Botoșani prin Hotărârea Consiliului Local al Municipiului Botoșani nr. 487 din 31.10.2022.

**Declararea acestor bunuri de interes și uz public local și trecerea acestor bunuri în domeniul public al Municipiului Botoșani este necesară pentru îndeplinirea condiției existenței dreptului de proprietate publică asupra terenurilor aferente clădirii "Casa de cultură a sindicatelor Nicolae Iorga".**

Bunul - teren situat în municipiul Botoșani, jud. Botoșani în suprafață de 483.860 mp, identificat cu nr. cadastral 52991 din Cartea funciară nr. 52991 care face obiectul proiectului de hotărâre este proprietatea municipiului Botoșani, fiind inventariat în domeniul privat al Municipiului Botoșani prin Hotărârea Consiliului Local al Municipiului Botoșani nr. 478 din 12.10.2007.

**Declararea acestui bun de interes și uz public local și trecerea acestui bun în domeniul public al Municipiului Botoșani este necesară pentru îndeplinirea condiției existenței dreptului de proprietate publică asupra terenului situat în Botoșani, pe care este amenajat Parcul Regional de agrement turistic și sportiv „ Cornișa”, întreaga infrastructură și clădirile aferente fiind bunuri care aparținând domeniului public al municipiului Botoșani**

Analizând proiectul de hotărâre inițiat de domnul Cosmin Ionuț Andrei, Primarul Municipiului Botoșani, am constatat că acesta a fost elaborat în conformitate cu prevederile legale, respectiv:

- art.296, alin.(2) din Ordonanța de Urgență nr. 57/2019 din 3 iulie 2019 privind Codul Administrativ:

#### Art. 296

**Trecerea unui bun din domeniul privat în domeniul public al aceluiași titular al dreptului de proprietate.**

(2) Trecerea unui bun din domeniul privat al unei unități administrativ-teritoriale în domeniul public al acesteia se face prin hotărâre a consiliului județean, respectiv a Consiliului General al Municipiului București ori a consiliului local al comunei, al orașului sau al municipiului, după caz.

Sub aspect legal, potrivit dispozițiilor art. 286 alin.(4) "Domeniul public al comunei, al orașului sau al municipiului este alcătuit din bunurile prevăzute în anexa nr. 4, precum și din alte bunuri de uz sau de interes public local, declarate ca atare prin hotărâre a consiliului local, dacă nu sunt declarate prin lege ca fiind bunuri de uz sau de interes public național ori județean".

Potrivit Anexei 4 - Lista cuprinzând unele bunuri care aparțin domeniului public al comunei, al orașului sau al municipiului la Ordonanța de Urgență nr. 57/2019 din 3 iulie 2019 privind Codul



administrativ, domeniul public local al comunelor, orașelor și municipiilor este alcătuit din următoarele bunuri:

(2) piețele publice, comerciale, târgurile, oboarele și parcurile publice, precum și zonele de agreement;

(5) terenurile și clădirile în care își desfășoară activitatea consiliul local și primăria, precum și instituțiile publice de interes local, cum sunt: teatrele, bibliotecile, muzeele, spitalele, policlinicile și altele asemenea;

Având în vedere cele prezentate mai sus, propunem declararea acestui bunuri - terenuri de uz și interes public local și trecerea din domeniul privat în domeniul public al municipiului Botoșani al acestor terenuri.

**Director Economic,  
Mirela Gheorghică**

**Birou Cadastru Edilitar și Imobiliar,  
George Cătălin Maleș**

**Șef Serviciu Patrimoniu,  
Iulius Sebastian Gherase**



Nr. INT 8052 din 15.12.2022

**APROBAT,**  
**Primar**  
**Cosmin Ionuț Andrei**

**REFERAT DE APROBARE**

Având în vedere proiectul de hotărâre privind trecerea din domeniul privat în domeniul public al municipiului Botoșani al unor terenuri și raportul de specialitate întocmit de Serviciul Patrimoniu, vă rugăm să aprobați supunerea spre dezbatere și aprobare în ședința Consiliului Local al Municipiului Botoșani, a proiectului de hotărâre în forma prezentată, respectiv aprobarea declarării unor bunuri - terenuri de uz și interes public local și trecerea din domeniul privat în domeniul public al municipiului Botoșani al acestor terenuri, în vederea îndeplinirii condiției existenței dreptului de proprietate publică asupra terenurilor aferente unor clădiri de utilitate publică.

**Șef Serviciu Patrimoniu,**  
**Gherase Iulius Sebastian**



Oficiul de Cadastru și Publicitate Imobiliară BOTOSANI  
Biroul de Cadastru și Publicitate Imobiliară Botosani

### EXTRAS DE CARTE FUNCİARĂ PENTRU INFORMARE

Carte Funciară Nr. 70003 Botoșani

Nr. cerere 94698  
Ziua 11  
Luna 11  
Anul 2022

Cod verificare  
100120925913



#### A. Partea I. Descrierea Imobilului

TEREN Intravilan

Adresa: Loc. Botosani, Bdul Mihai Eminescu, Nr. 54, Jud. Botosani

Nr. Crt	Nr. cadastral topografic	Nr.	Suprafața* (mp)	Observații / Referințe
A1	70003		1.428	Teren neimprejmuț; Constructia C1 inregistrata in CF 70003-C1;

#### B. Partea II. Proprietari și acte

Înscrieri privitoare la dreptul de proprietate și alte drepturi reale	Referințe
94698 / 11/11/2022	
Act Administrativ nr. 522, din 31/10/2022 emis de Consiliul Local al Municipiului BOTOȘANI;	
B1	Se înființează cartea funciara 70003 a imobilului cu numărul cadastral 70003 / UAT Botoșani, rezultat din dezmembrarea imobilului cu numărul cadastral 62969 înscris în cartea funciara 62969;
Act Administrativ nr. HCL 336, din 27/11/2014 emis de Primăria Municipiului Botoșani; Act Notarial nr. 2391, din 11/12/2014 emis de SPN NOTARIAS (încheierea nr.86214/12.12.2014); Act Administrativ nr. 336, din 27/11/2014 emis de CONSILIUL LOCAL AL MUNICIPIULUI BOTOȘANI;	
B2	Intabulare, drept de PROPRIETATE, dobândit prin Convenție, cota actuala 1/1
1) <b>MUNICIPIUL BOTOȘANI</b> , CIF:3372882, - domeniu privat	
OBSERVAȚII: pozitie transcrisa din CF 62969/Botoșani, înscrisa prin încheierea nr. 32339 din 14/04/2022;	

#### C. Partea III. SARCINI

Înscrieri privind dezmembrările dreptului de proprietate, drepturi reale de garanție și sarcini	Referințe
94698 / 11/11/2022	
Contract Cesiune nr. 2039, din 25/10/2000;	
C1	Intabulare, drept de CONCESIUNE pe durata existenței construcției în favoarea
1) <b>RAJ APA BOTOȘANI</b>	
OBSERVAȚII: pozitie transcrisa din CF 62969/Botoșani, înscrisa prin încheierea nr. 86214 din 12/12/2014;	

Anexa Nr. 1 La Partea I

Teren

Nr cadastral	Suprafața (mp)*	Observații / Referințe
70003	1.428	

\* Suprafața este determinată în planul de proiecție Stereo 70.

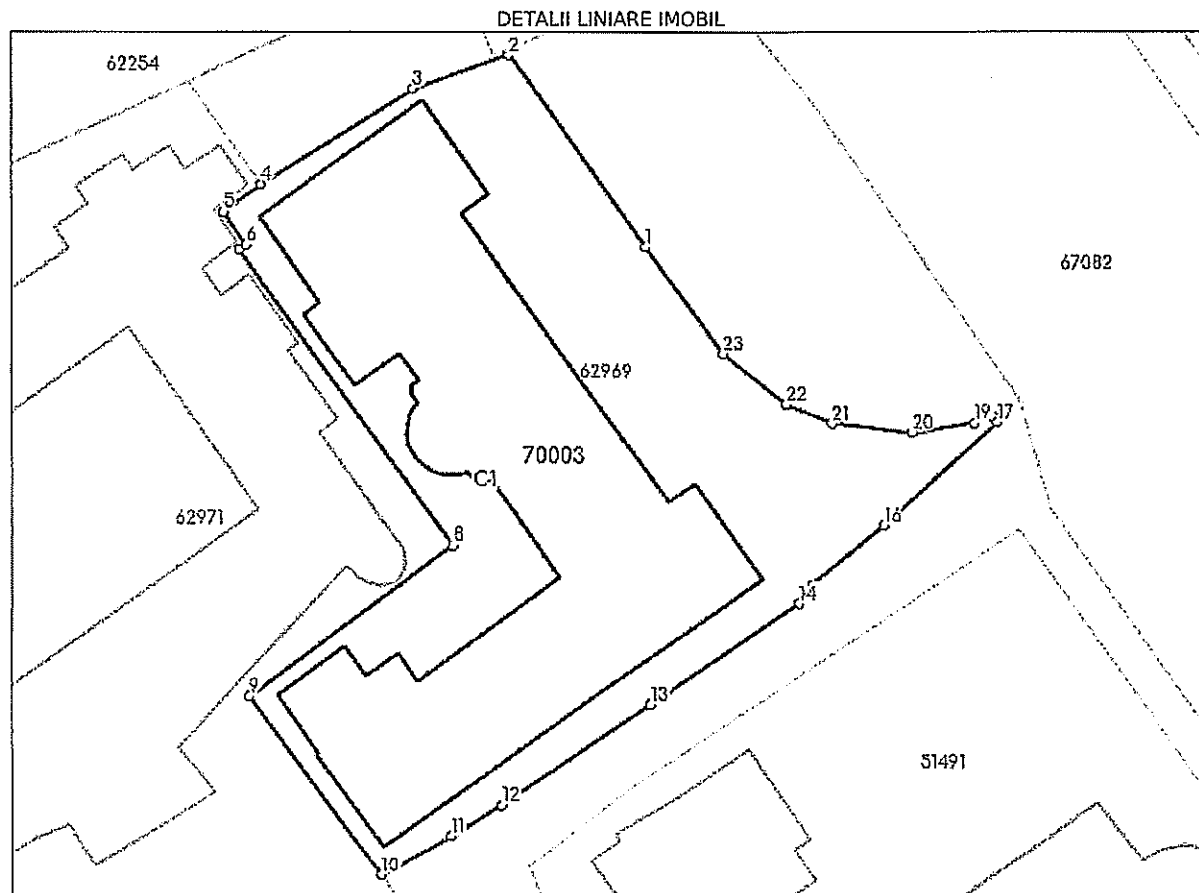

Date referitoare la teren

Nr Crt	Categorie folosință	Intra vilan	Suprafața (mp)	Tarla	Parcelă	Nr. topo	Observații / Referințe
1	curti constructii	DA	1.428	-	-	-	

Lungime Segmente

1) Valorile lungimilor segmentelor sunt obținute din proiecție în plan.

Punct început	Punct sfârșit	Lungime segment (m)	Punct început	Punct sfârșit	Lungime segment (m)
1	2	16.636	2	3	7.142
3	4	12.738	4	5	3.302
5	6	2.833	6	7	0.618
7	8	25.833	8	9	17.961
9	10	15.77	10	11	5.663
11	12	4.193	12	13	12.741

Punct început	Punct sfârșit	Lungime segment (m)
13	14	12.753
15	16	6.6
17	18	0.525
19	20	4.491
21	22	3.492
23	1	9.286

Punct început	Punct sfârșit	Lungime segment (m)
14	15	1.607
16	17	10.94
18	19	1.378
20	21	5.717
22	23	5.788

\*\* Lungimile segmentelor sunt determinate în planul de proiecție Stereo 70 și sunt rotunjite la 1 milimetru.  
 \*\*\* Distanța dintre puncte este formată din segmente cumulate ce sunt mai mici decât valoarea 1 milimetru.

Certific că prezentul extras corespunde cu pozițiile în vigoare din cartea funciară originală, păstrată de acest birou.

Prezentul extras de carte funciară este valabil la autentificarea de către notarul public a actelor juridice prin care se sting drepturile reale precum și pentru dezbaterile succesiunilor, iar informațiile prezentate sunt susceptibile de orice modificare, în condițiile legii.

S-a achitat tariful de 0 RON, -, pentru serviciul de publicitate imobiliară cu codul nr. 222.

Data soluționării,

11-11-2022

Data eliberării,

1/1

Asistent Registrator,

CORINA DRANCA  
 DRANCA CORINA  
 (parafa și semnătura)  
 Asistent Registrator

Referent,

\_\_\_\_\_  
 (parafa și semnătura)



Oficiul de Cadastru și Publicitate Imobiliară BOTOSANI  
Biroul de Cadastru și Publicitate Imobiliară Botosani

Nr. cerere	97040
Ziua	16
Luna	11
Anul	2022

Cod verificare  
100121124157



## EXTRAS DE CARTE FUNCİARĂ PENTRU INFORMARE

Carte Funciară Nr. 70039 Botoșani

Semnat : cu semnatura  
electronica extinsa, cf. L  
455/2001 si eIDAS

### A. Partea I. Descrierea imobilului

TEREN Intravilan

Adresa: Loc. Botosani, Str Marchian, Nr. 5, Jud. Botosani

Nr. Crt	Nr. cadastral Nr. topografic	Suprafata* (mp)	Observatii / Referinta
A1	70039	755	Teren neimprejmuit;

### B. Partea II. Proprietari și acte

Înscrieri privitoare la dreptul de proprietate și alte drepturi reale	Referințe
<b>97040 / 16/11/2022</b>	
Act Administrativ nr. 487, din 31/10/2022 emis de Consiliul Local al Municipiului Botoșani +Anexa nr. 314;	
B1	Intabulare, drept de PROPRIETATE, dobandit prin Constituire, cota actuala 1/1
1) <b>MUNICIPIUL BOTOȘANI</b> , CIF:3372882, domeniu privat	

### C. Partea III. SARCINI .

Inscrieri privind dezmembramintele dreptului de proprietate, drepturi reale de garanție și sarcini	Referințe
NU SUNT	



## Anexa Nr. 1 La Partea I

## Teren

Nr cadastral	Suprafața (mp)*	Observații / Referințe
70039	755	

\* Suprafața este determinată în planul de proiecție Stereo 70.

## DETALII LINIARE IMOBIL

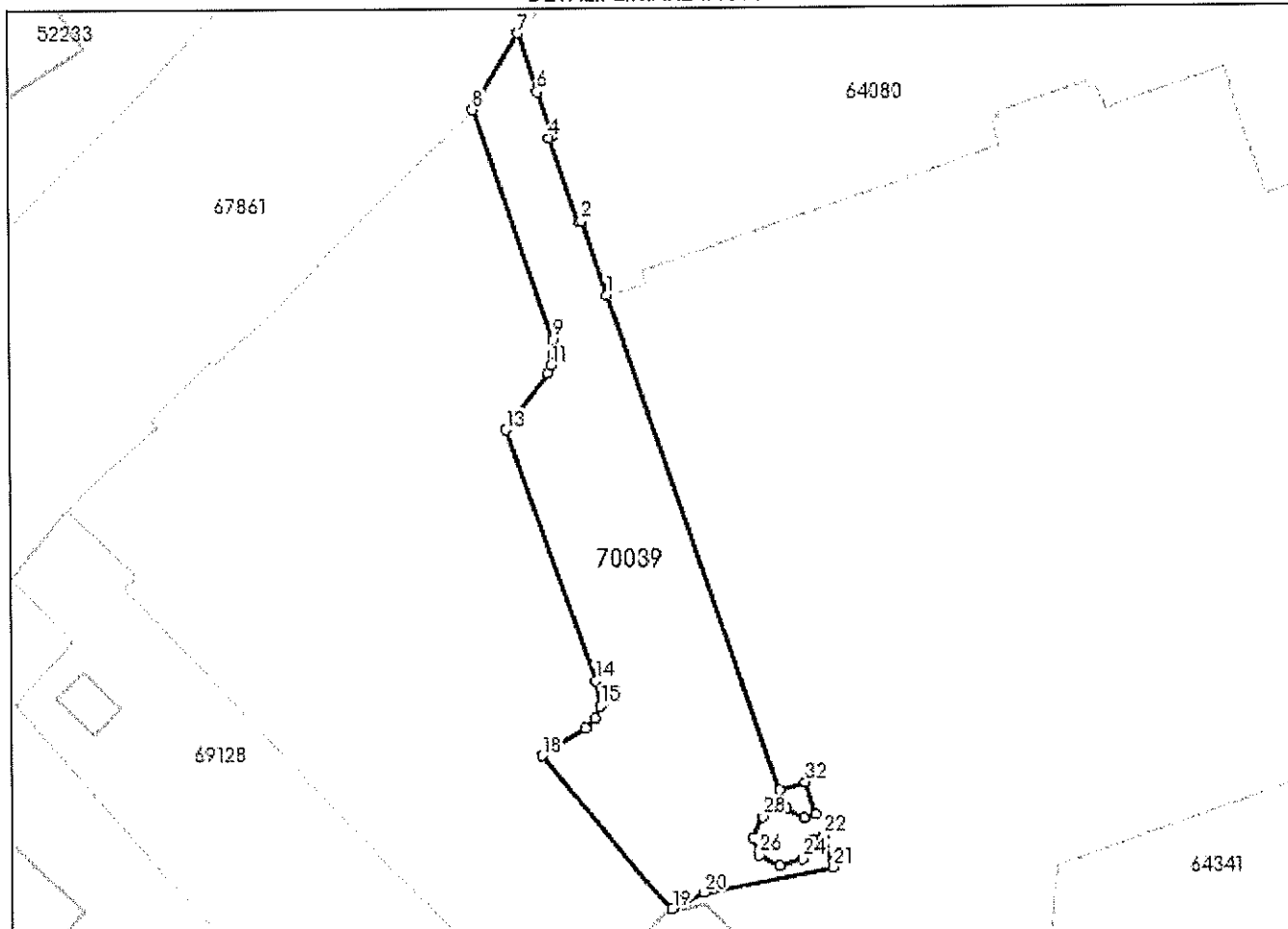

## Date referitoare la teren

Nr Crt	Categorie folosință	Intra vilan	Suprafața (mp)	Tarla	Parcelă	Nr. topo	Observații / Referințe
1	curți constructii	DA	755	-	-	-	

## Lungime Segmente

1) Valorile lungimilor segmentelor sunt obținute din proiecție în plan.

Punct început	Punct sfârșit	Lungime segment (m)	Punct început	Punct sfârșit	Lungime segment (m)
1	2	6.772	2	3	0.295
3	4	7.742	4	5	0.334
5	6	4.056	6	7	5.238
7	8	7.567	8	9	21.003
9	10	1.271	10	11	0.957
11	12	0.712	12	13	6.051

Punct început	Punct sfârșit	Lungime segment (** (m)
13	14	22.957
15	16	1.141
17	18	4.473
19	20	3.105
21	22	2.795
23	24	1.795
25	26	2.011
27	28	2.011
29	30	1.804
31	32	2.94
33	1	44.92

Punct început	Punct sfârșit	Lungime segment (** (m)
14	15	2.19
16	17	1.113
18	19	17.325
20	21	11.235
22	23	0.988
24	25	2.081
26	27	1.538
28	29	2.081
30	31	1.018
32	33	2.293

\*\* Lungimile segmentelor sunt determinate în planul de proiecție Stereo 70 și sunt rotunjite la 1 milimetru.

\*\*\* Distanța dintre puncte este formată din segmente cumulate ce sunt mai mici decât valoarea 1 milimetru.

Certific că prezentul extras corespunde cu pozițiile în vigoare din cartea funciară originală, păstrată de acest birou.

Prezentul extras de carte funciară este valabil la autentificarea de către notarul public a actelor juridice prin care se sting drepturile reale precum și pentru dezbateră succesiunilor, iar informațiile prezentate sunt susceptibile de orice modificare, în condițiile legii.

S-a achitat tariful de 0 RON, -, pentru serviciul de publicitate imobiliară cu codul nr. 211.

Data soluționării,  
21-11-2022

Data eliberării,  
\_/\_/\_\_\_

Asistent Registrator,  
MIRELA BUTNARIU

(parafa și semnătura)

Referent,

(parafa și semnătura)

**EXTRAS DE CARTE FUNCİARĂ  
PENTRU INFORMARE**

Carte Funciară Nr. 70036 Botoșani

Nr. cerere	97070
Ziua	16
Luna	11
Anul	2022

Cod verificare  
100121126563



Semnat : cu semnatura  
electronica extinsa, cf. L  
455/2001 si eIDAS

**A. Partea I. Descrierea imobilului**

TEREN Intravilan

Adresa: Loc. Botosani, Str Marchian, Nr. 5, Jud. Botosani

Nr. Crt	Nr. cadastral Nr. topografic	Suprafata* (mp)	Observatii / Referinta
A1	70036	4.242	Teren neimprejmuit;

**B. Partea II. Proprietari și acte**

Înscrieri privitoare la dreptul de proprietate și alte drepturi reale	Referințe
<b>97070 / 16/11/2022</b>	
Act Administrativ nr. 487, din 31/10/2022 emis de Consiliul Local al Municipiului Botosani;	
B1	Intabulare, drept de PROPRIETATE, dobandit prin Constituire, cota actuala 1/1
	1) <b>MUNICIPIUL BOTOȘANI</b> , CIF:3372882, domeniu privat

**C. Partea III. SARCINI .**

Inscrieri privind dezmembramintele dreptului de proprietate, drepturi reale de garanție și sarcini	Referințe
NU SUNT	

## Anexa Nr. 1 La Partea I

## Teren

Nr cadastral	Suprafața (mp)*	Observații / Referințe
70036	4.242	

\* Suprafața este determinată în planul de proiecție Stereo 70.

## DETALII LINIARE IMOBIL

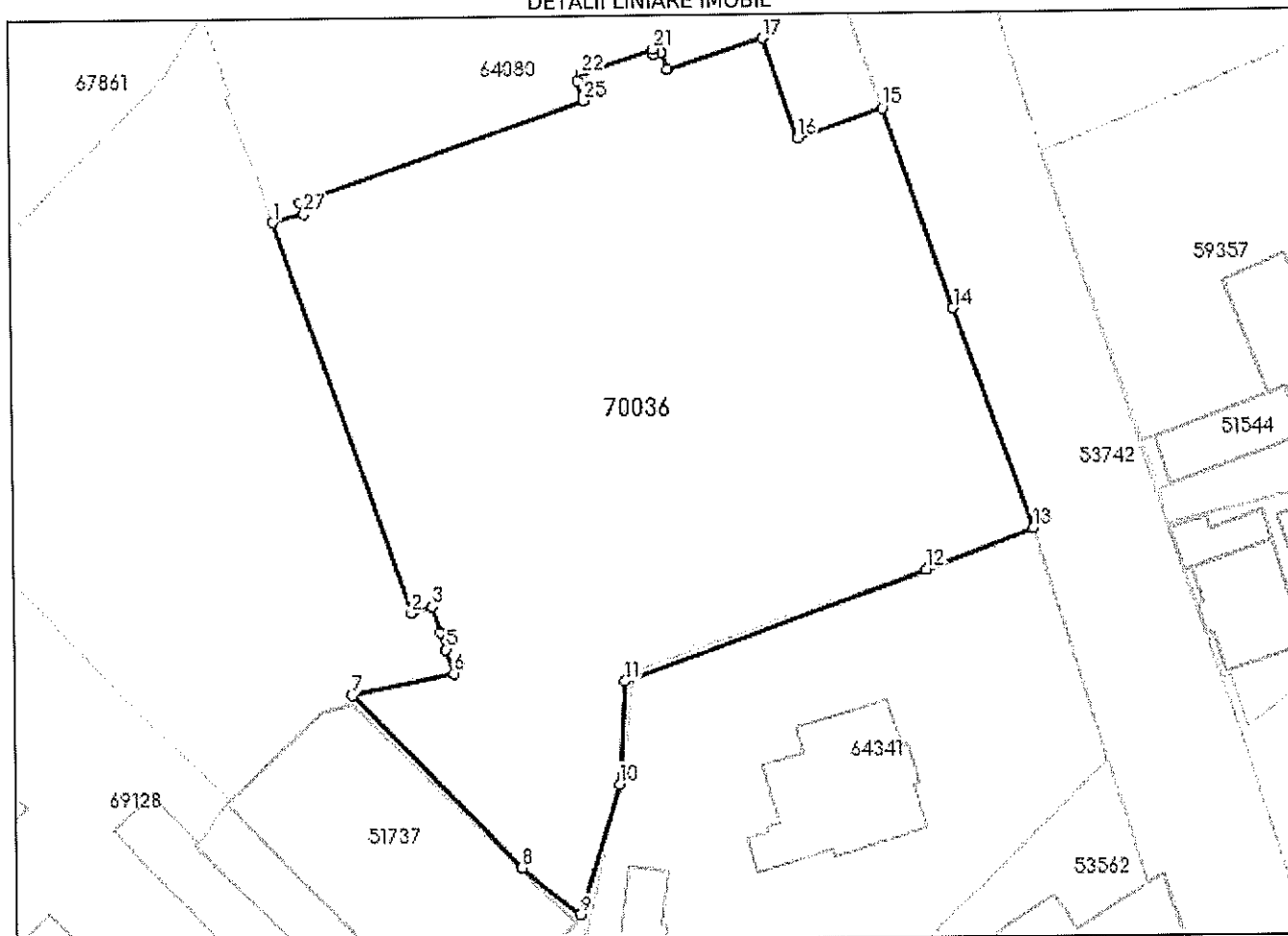

## Date referitoare la teren

Nr Crt	Categorie folosință	Intra vilan	Suprafața (mp)	Tarla	Parcelă	Nr. topo	Observații / Referințe
1	curți construcții	DA	4.242	-	-	-	

## Lungime Segmente

1) Valorile lungimilor segmentelor sunt obținute din proiecție în plan.

Punct început	Punct sfârșit	Lungime segment (** (m)	Punct început	Punct sfârșit	Lungime segment (** (m)
1	2	44.92	2	3	2.293
3	4	2.94	4	5	1.937
5	6	2.795	6	7	11.235
7	8	26.236	8	9	8.119
9	10	14.95	10	11	11.168
11	12	34.737	12	13	12.38

Punct început	Punct sfârșit	Lungime segment (** (m)
13	14	25.403
15	16	9.749
17	18	10.756
19	20	0.77
21	22	8.142
23	24	0.667
25	26	32.509
27	1	3.476

Punct început	Punct sfârșit	Lungime segment (** (m)
14	15	22.933
16	17	11.484
18	19	1.936
20	21	0.694
22	23	0.537
24	25	2.176
26	27	1.223

\*\* Lungimile segmentelor sunt determinate în planul de proiecție Stereo 70 și sunt rotunjite la 1 milimetru.  
 \*\*\* Distanța dintre puncte este formată din segmente cumulate ce sunt mai mici decât valoarea 1 milimetru.

Certific că prezentul extras corespunde cu pozițiile in vigoare din cartea funciară originală, păstrată de acest birou.

Prezentul extras de carte funciară este valabil la autentificarea de către notarul public a actelor juridice prin care se sting drepturile reale precum și pentru dezbaterea succesiunilor, iar informațiile prezentate sunt susceptibile de orice modificare, în condițiile legii.

S-a achitat tariful de 0 RON, -, pentru serviciul de publicitate imobiliară cu codul nr. 211.

Data soluționării,  
21-11-2022

Data eliberării,  
\_/\_/\_\_\_

Asistent Registrator,  
CORINA DRANCA

(parafa și semnătura)

Referent,

(parafa și semnătura)





Oficiul de Cadastru și Publicitate Imobiliară BOTOSANI  
Biroul de Cadastru și Publicitate Imobiliară Botosani

Nr. cerere	39752
Ziua	13
Luna	05
Anul	2022

Cod verificare  
100115701321



## EXTRAS DE CARTE FUNCİARĂ PENTRU INFORMARE

Carte Funciară Nr. 52991 Botoșani

### A. Partea I. Descrierea imobilului

TEREN Intravilan

Nr. CF vechi:20443  
Nr. cadastral vechi:6736

Adresa: Loc. Botosani, Jud. Botosani

Nr. Crt	Nr. cadastral Nr. topografic	Suprafața* (mp)	Observații / Referințe
A1	52991	483.860	Constructia C1 inscrisa in CF 52991-C1;

### B. Partea II. Proprietari și acte

Înscrieri privitoare la dreptul de proprietate și alte drepturi reale		Referințe
<b>43803 / 29/11/2007</b>		
Hotarare nr. 478, din 12/10/2007 emis de Consiliul Local Botoșani;		
B1	Intabulare, drept de PROPRIETATE, dobândit prin Constituire, cota actuala 1/1 1) <b>MUNICIPIUL BOTOȘANI</b> , , domeniul privat <i>OBSERVATII: (provenita din conversia CF 20443)</i>	A1
<b>65879 / 29/08/2019</b>		
Certificat Grefa nr. 3752, din 28/08/2019 emis de JUDECATORIA BOTOSANI;		
B4	se noteaza litigiu - dosar 10709/193/2019 avand ca obiect ,, granituire,, actiune formulata de reclamantii Lupancu Rodica-Carmen, Lupancu Narcis, Mereuta Ioan in contradictoriu cu Municipiul Botosani	A1

### C. Partea III. SARCINI

Înscrieri privind dezmembrămintele dreptului de proprietate, drepturi reale de garanție și sarcini		Referințe
<b>16993 / 25/02/2022</b>		
Inscris Sub Semnatura Privata nr. 5096, din 01/04/2019 emis de încheiat între Primăria Municipiului Botoșani și SC „UNITCOM” SRL + act adițional nr. 1/17.03.2020;		
C1	se notează concesionarea de către SC „UNITCOM” SRL pentru o perioadă de 10 ani, începând cu 09.08.2019 <i>OBSERVATII: concesiunea are ca obiect o suprafață de teren de 360 m.p., reprezentând amplasamentul nr. 5 (Vezi CF 52991-C1/Botoșani)</i>	A1

## Anexa Nr. 1 La Partea I

## Teren

Nr cadastral	Suprafața (mp)*	Observații / Referințe
52991	483.860	

\* Suprafața este determinată în planul de proiecție Stereo 70.

## DETALII LINIARE IMOBIL

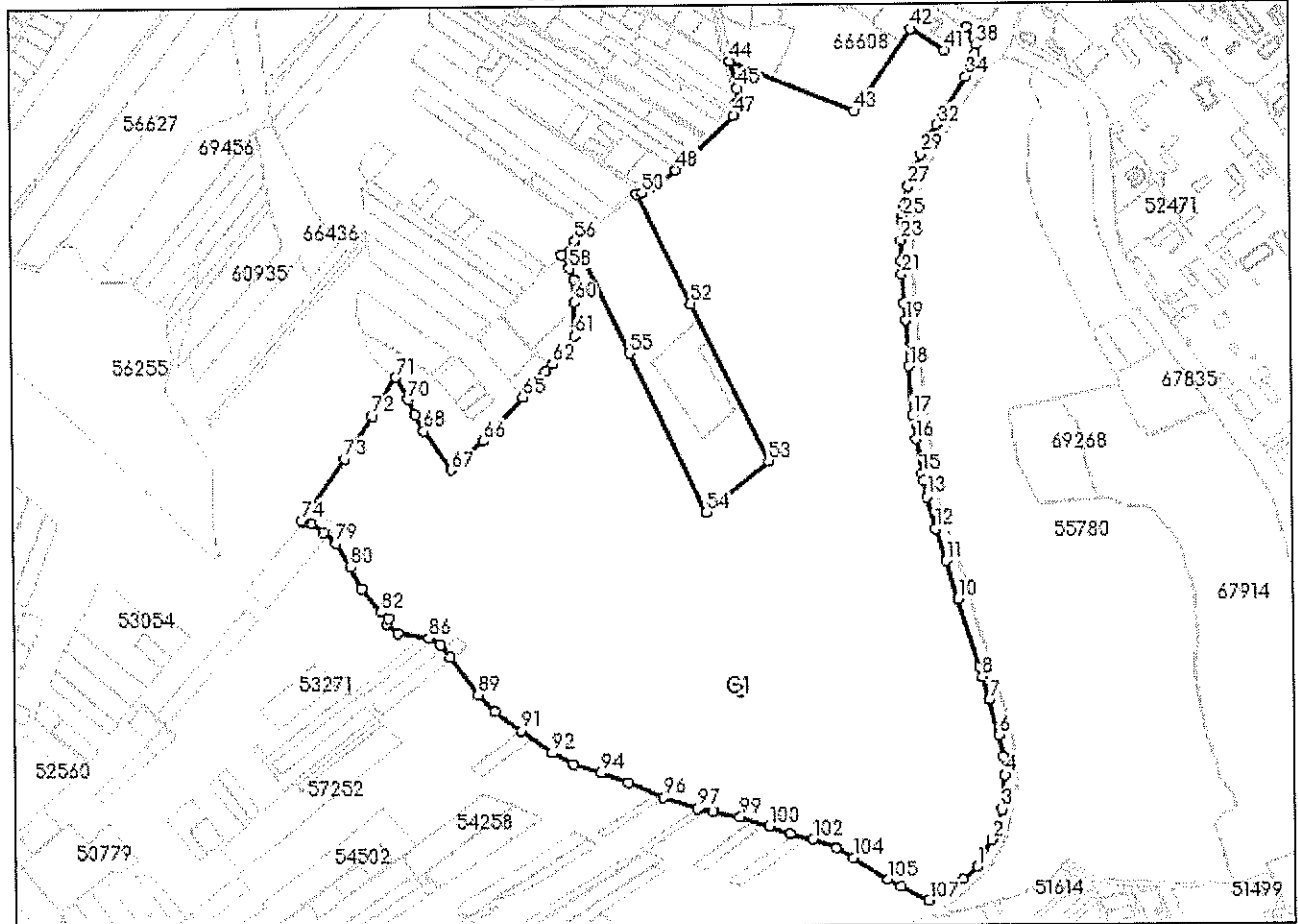

## Date referitoare la teren

Nr Crt	Categorie folosință	Intra vilan	Suprafața (mp)	Tarla	Parcelă	Nr. topo	Observații / Referințe
1	pasune	DA	400.987	15	121	-	Parc Regional de Agrement, Turistic și Sportiv - Cornișa
2	padure	DA	1.313	15	124	-	Parc Regional de Agrement, Turistic și Sportiv - Cornișa
3	curți construcții	DA	3.000	15	125	-	Parc Regional de Agrement, Turistic și Sportiv - Cornișa
4	pasune	DA	76.600	15	126	-	Parc Regional de Agrement, Turistic și Sportiv - Cornișa
5	drum	DA	1.600	15	127	-	Parc Regional de Agrement, Turistic și Sportiv - Cornișa
6	curți construcții	DA	360	15	121	-	Parc Regional de Agrement, Turistic și Sportiv - Cornișa, teren supus concesiunii, reprezentând amplasamentul nr.5

## Lungime Segmente

1) Valorile lungimilor segmentelor sunt obținute din proiecție în plan.

Punct început	Punct sfârșit	Lungime segment	Punct început	Punct sfârșit	Lungime segment	Punct început	Punct sfârșit	Lungime segment
1	2	39.548	2	3	40.544	3	4	43.422
4	5	23.789	5	6	27.972	6	7	46.463
7	8	30.848	8	9	13.438	9	10	88.409
10	11	50.662	11	12	43.292	12	13	41.372
13	14	20.79	14	15	8.927	15	16	45.055
16	17	30.05	17	18	63.5	18	19	57.463
19	20	21.466	20	21	37.233	21	22	17.218
22	23	25.943	23	24	21.483	24	25	8.183
25	26	14.546	26	27	24.909	27	28	25.987
28	29	18.023	29	30	10.785	30	31	15.477
31	32	16.773	32	33	13.574	33	34	58.241
34	35	8.193	35	36	7.326	36	37	15.012
37	38	11.599	38	39	8.757	39	40	16.864
40	41	39.714	41	42	51.021	42	43	126.471
43	44	169.712	44	45	35.618	45	46	18.058
46	47	17.378	47	48	100.928	48	49	36.531
49	50	16.066	50	51	7.086	51	52	154.284
52	53	222.669	53	54	102.778	54	55	225.76
55	56	157.002	56	57	24.821	57	58	19.41
58	59	15.412	59	60	28.477	60	61	42.824
61	62	44.988	62	63	13.0	63	64	11.861
64	65	32.765	65	66	74.507	66	67	55.535
67	68	60.998	68	69	22.917	69	70	21.309
70	71	32.826	71	72	57.507	72	73	65.853
73	74	95.773	74	75	2.628	75	76	0.623
76	77	10.366	77	78	19.828	78	79	21.194
79	80	34.749	80	81	30.138	81	82	39.22
82	83	11.902	83	84	7.694	84	85	18.731
85	86	39.119	86	87	17.16	87	88	20.438
88	89	58.502	89	90	30.255	90	91	40.972
91	92	48.65	92	93	30.764	93	94	35.8
94	95	36.66	95	96	48.354	96	97	45.414
97	98	21.045	98	99	33.999	99	100	38.168
100	101	28.103	101	102	30.298	102	103	31.862
103	104	24.103	104	105	52.295	105	106	19.264
106	107	39.509	107	108	30.442	108	109	21.312
109	1	24.535						

\*\* Lungimile segmentelor sunt determinate în planul de proiecție Stereo 70 și sunt rotunjite la 1 milimetru.

\*\*\* Distanța dintre puncte este formată din segmente cumulate ce sunt mai mici decât valoarea 1 milimetru.

Pentru acest imobil exista urmatoarele cereri nesolutionate:

Nr. Crt	Nr. cerere	Data cerere	Termen eliberare	Obiect cerere
1	34562	20-04-2022	12-05-2022	Actualizarea informatii tehnice

Extrasul de carte funciară generat prin sistemul informatic integrat al ANCPI conține informațiile din cartea funciară active la data generării. Acesta este valabil în condițiile prevăzute de art. 7 din Legea nr. 455/2001, coroborat cu art. 3 din O.U.G. nr. 41/2016, exclusiv în mediul electronic, pentru activități și procese administrative prevăzute de legislația în vigoare. Valabilitatea poate fi extinsă și în forma fizică a documentului, fără semnătură olografă, cu acceptul expres sau procedural al instituției publice ori entității care a solicitat prezentarea acestui extras.

Verificarea corectitudinii și realității informațiilor conținute de document se poate face la adresa **[www.ancpi.ro/verificare](http://www.ancpi.ro/verificare)**, folosind codul de verificare online disponibil în antet. Codul de verificare este valabil 30 de zile calendaristice de la momentul generării documentului.

**Data și ora generării,**

13/05/2022, 13:12