

**PROIECT DE HOTĂRÂRE**  
**privind declararea unor imobile ca bunuri aparținând domeniului privat de interes local al municipiului Botoșani**

**CONSILIUL LOCAL AL MUNICIPIULUI BOTOȘANI**

analizând propunerea domnului Consilier Bogdan Ciprian Buhăianu privind declararea unor imobile ca bunuri aparținând domeniului privat de interes local al municipiului Botoșani;

văzând raportul de specialitate al Serviciului Patrimoniu, Biroului Cadastru și Serviciului Contabilitate, precum și raportul de avizare al comisiei de specialitate a Consiliului Local,

în conformitate cu prevederile art. 12, alin. (1) și alin. (2), lit. "c", art. 354, art. 355 și art. 357 din Ordonanța de urgență a Guvernului nr. 57/03.07.2019, privind Codul administrativ, cu modificările și completările ulterioare și Hotărârii Guvernului nr. 392/2020 privind aprobarea Normelor tehnice pentru întocmirea inventarului bunurilor care alcătuiesc domeniul public și privat al comunelor, al orașelor, al municipiilor și al județelor;

în temeiul art. 139 alin (3) lit. g) și art. 196 alin (1) lit. a) din Ordonanța de urgență a Guvernului nr. 57 din 3 iulie 2019 privind Codul administrativ, publicată în Monitorul Oficial al României nr. 555 din 5 iulie 2019, cu modificările și completările ulterioare,

**H O T Ă R Ă Ș T E:**

**Art. 1.** (1) Se declară ca bunuri aparținând domeniului privat de interes local al municipiului Botoșani următoarele bunuri imobile prevăzute în procesul verbal de inventariere al comisiei de inventariere, în vederea obținerii numerelor cadastrale provizorii:

Nr. crt.	Codul de clasificare	Denumirea bunului	Elementele de identificare	Anul dobândirii și/sau al dării în folosință	Valoarea de inventar ( lei )	Situația juridică actuală
0	1	2	3	4	5	6
309	"_"	Curți, construcții	Aleea Școlii – teren CC în suprafață de 381 mp	1977	56807,10	Decret expropriere nr. 396/1977
310	"_"	Curți, construcții	Calea Națională nr. 14A – teren CC în suprafață de 13 mp	1984	1894,23	Decret expropriere nr. 423/1984
311	"_"	Curți, construcții	Calea Națională nr. 14A – teren CC în suprafață de 22 mp	1984	3205,62	Decret expropriere nr. 423/1984
312	"_"	Curți, construcții	Aleea Maxim Gorki nr. 8C – teren CC în suprafață de 22 mp (baterie garaje – garaj)	1977	3280,20	Decret expropriere nr. 239/1977
313	"_"	Curți, construcții	Calea Națională nr. 49A – teren CC în suprafață de 22 mp	1984	3280,20	Decret expropriere nr. 423/1984
314	"_"	Curți, construcții	Strada Arhimandrit Marchian nr. 5 – teren CC în suprafață de 755 mp	1988	112570,50	Decret expropriere nr. 394/1988
315	"_"	Curți, construcții	Strada Arhimandrit Marchian nr. 5 – teren CC în suprafață de 4242 mp	1988	632482,20	Decret expropriere nr. 394/1988

(2) Bunurile prevăzute la alin. (1) se identifică prin planșele anexe 309 - 315 la prezenta hotărâre.

**Art. 2.** Primarul municipiului Botoșani, prin serviciile aparatului de specialitate, va duce la îndeplinire prevederile prezentei hotărâri.

**Inițiator,  
Consilier,  
Bogdan Ciprian Buhăianu**

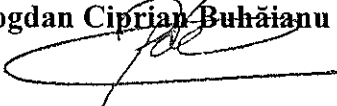

**Avizează pentru legalitate,  
Secretar general,  
Ioan Apostu**

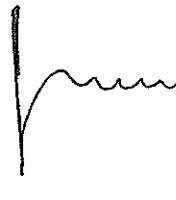

**Anexa 1****INVENTARUL (completare)****bunurilor care aparțin domeniului privat al unității administrativ-teritoriale Botoșani**

Nr. crt.	Codul de clasificare	Denumirea bunului	Elementele de identificare	Anul dobândirii și/sau al dării în folosință	Valoarea de inventar ( lei )	Situația juridică actuală
0	1	2	3	4	5	6
309	“-“	Curți, construcții	Aleea Școlii – teren CC în suprafață de 381 mp	1977	56807,10	Decret expropriere nr. 396/1977
310	“-“	Curți, construcții	Calea Națională nr. 14A – teren CC în suprafață de 13 mp	1984	1894,23	Decret expropriere nr. 423/1984
311	“-“	Curți, construcții	Calea Națională nr. 14A – teren CC în suprafață de 22 mp	1984	3205,62	Decret expropriere nr. 423/1984
312	“-“	Curți, construcții	Aleea Maxim Gorki nr. 8C – teren CC în suprafață de 22 mp (baterie garaje – garaj)	1977	3280,20	Decret expropriere nr. 239/1977
313	“-“	Curți, construcții	Calea Națională nr. 49A – teren CC în suprafață de 22 mp	1984	3280,20	Decret expropriere nr. 423/1984
314	“-“	Curți, construcții	Strada Arhimandrit Marchian nr. 5 – teren CC în suprafață de 755 mp	1988	112570,50	Decret expropriere nr. 394/1988
315	“-“	Curți, construcții	Strada Arhimandrit Marchian nr. 5 – teren CC în suprafață de 4242 mp	1988	632482,20	Decret expropriere nr. 394/1988

**Membri Președinte - Primar Cosmin Ionuț Andrei**

- Ioan Apostu, Secretar General \_\_\_\_\_
- Elena Alina Colbea, Șef Serviciu Contabilitate \_\_\_\_\_
- George Cătălin Maleș, Șef Birou Cadastru \_\_\_\_\_
- Iulius Sebastian Gherase, Șef Serviciu Patrimoniu \_\_\_\_\_
- Ciprian Petru Huțanu, Consilier Birou Cadastru imobiliar și edilitar \_\_\_\_\_
- Oana Gina Georgescu, Șef Serviciu juridic contencios, Registru agricol \_\_\_\_\_
- Costin Holcă , Compartiment Registru agricol \_\_\_\_\_

# Plan de amplasament și delimitare a imobilului

Scara 1:500

Nr. cadastral	Suprafața măsurată a imobilului (mp)	Adresa imobilului
	381,00	Intravilan Mún. BOTOSANI, Al. SCOLII, Jud. BOTOSANI

Nr. Cartea Funciară	Unitatea Administrativ Teritorială (UAT)
	BOTOSANI

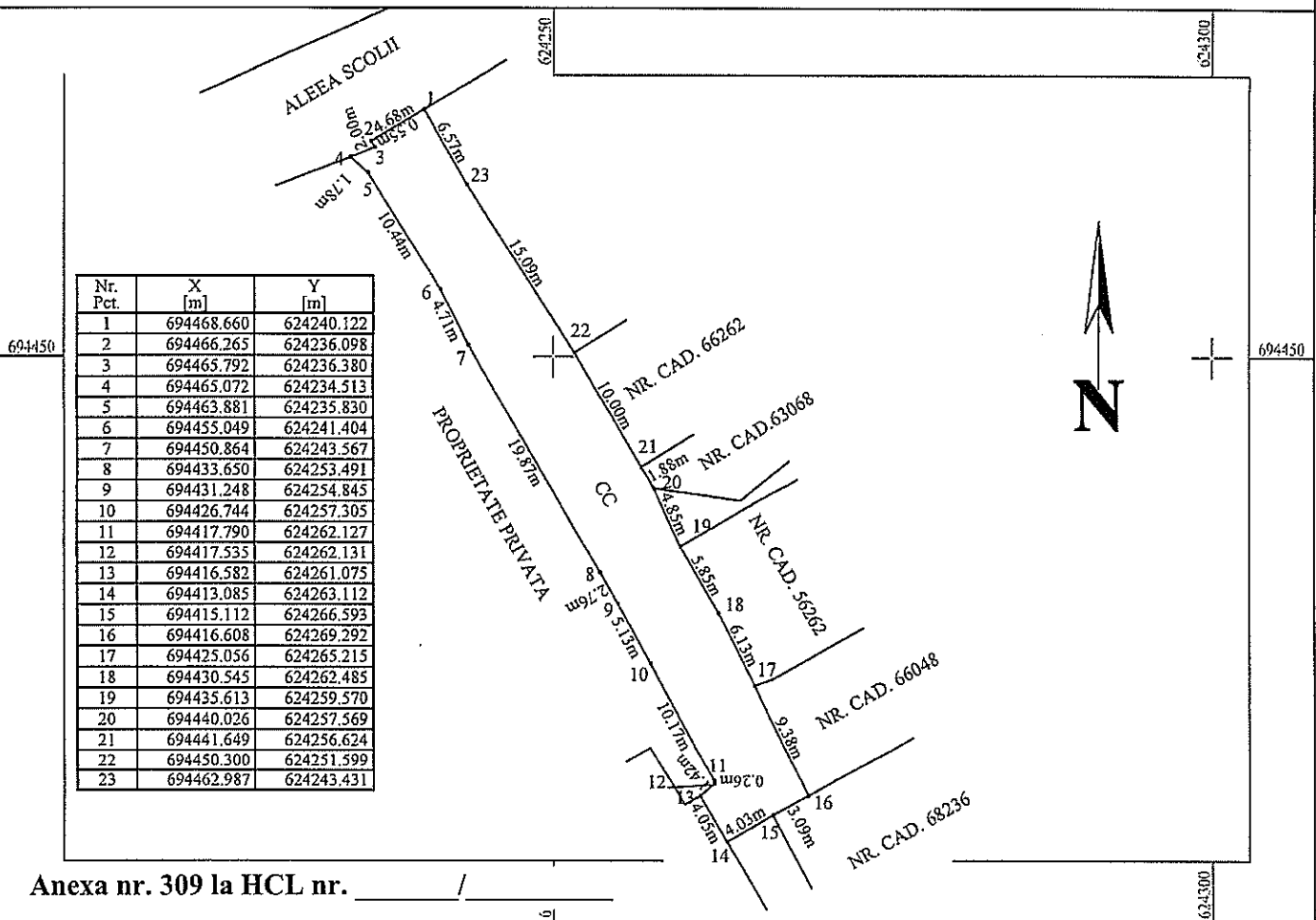

Anexa nr. 309 la HCL nr. /

## A. Date referitoare la teren

Nr. parcelă	Categorie de folosință	Suprafața (mp)	Mențiuni
	CC	381,00	Cale de acces.
<b>Total</b>		<b>381,00</b>	-

## B. Date referitoare la construcții

Cod	Destinația	Suprafața construită la sol (mp)	Mențiuni
<b>Total</b>			-

Suprafața totală măsurată a imobilului = 381,00 mp

Suprafața din act = 381,00 mp

<p><b>Executant</b> S.C. GENERAL TOPOCAD PROIECT S.R.L. SERIA RO-B-J, NR. 2220/2021 Confirm executarea măsurătorilor la teren, corectitudinea conformității planului cu terenul și corespondența acestuia cu actul de proprietate. Semnătura și ștampila <b>U. IOAN</b> Data: 25.08.2022</p>	<p><b>Inspector</b> Confirm introducerea imobilului în baza de date integrată și atribuirea numărului cadastral Semnătura și parafa Data..... Ștampila OCPI</p>
--	---

# PLAN DE AMPLASAMENT ȘI DELIMITARE AL IMOBILULUI

Scara 1:200

Nr. cadastral	Suprafața măsurată	Adresa imobilului	
	13mp	Mun. Botoșani. Calea Națională nr.14A, jud Botosani	
Cartea Funciară nr.		UAT	BOTOȘANI

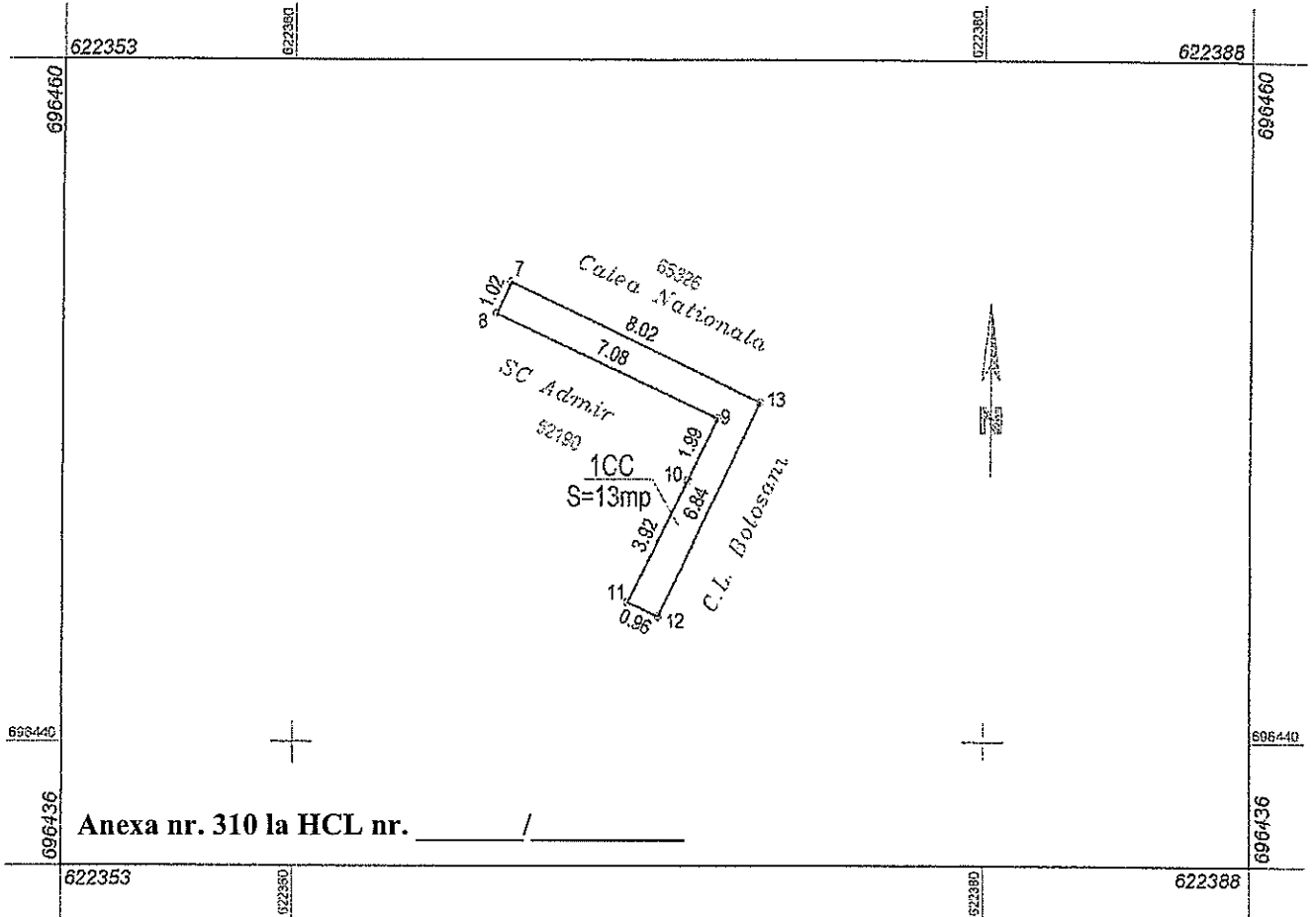

A. Date referitoare la teren			
Nr. parcela	Categorie de folosință	Suprafața (m.p.)	Mențiuni
-	1CC	13	Teren neimprejmuț
Total		13	-
Suprafața totală măsurată a imobilului= 13.m.p. Suprafața din act= 13 m.p.			
<p>Executant: ing. Marius Corneliu Ungureanu Confirm executarea măsurătorilor în teren, corectitudinea întocmirii documentației cadastrale și corespondența acestora cu realitatea</p> <p>Data: 26.09.2022 Semnătură și ștampilă</p>		<p>Inspector:</p> <p>Confirm introducerea imobilului în baza de date integrată și atribuirea numărului cadastral</p> <p>Data: Ștampila BCPI:</p>	
<p>UNGUREANU MARIUS-CORNELIU</p>		<p>Digitally signed by UNGUREANU MARIUS-CORNELIU Date: 2022.09.26 09:29:54 +03'00'</p>	

# PLAN DE AMPLASAMENT ȘI DELIMITARE AL IMOBILULUI

Scara 1:200

Nr. cadastral	Suprafața măsurată	Adresa imobilului	
	22mp	Mun. Botoșani, Calea Națională nr.14A, jud Botoșani	
Cartea Funciară nr.		UAT	BOTOȘANI

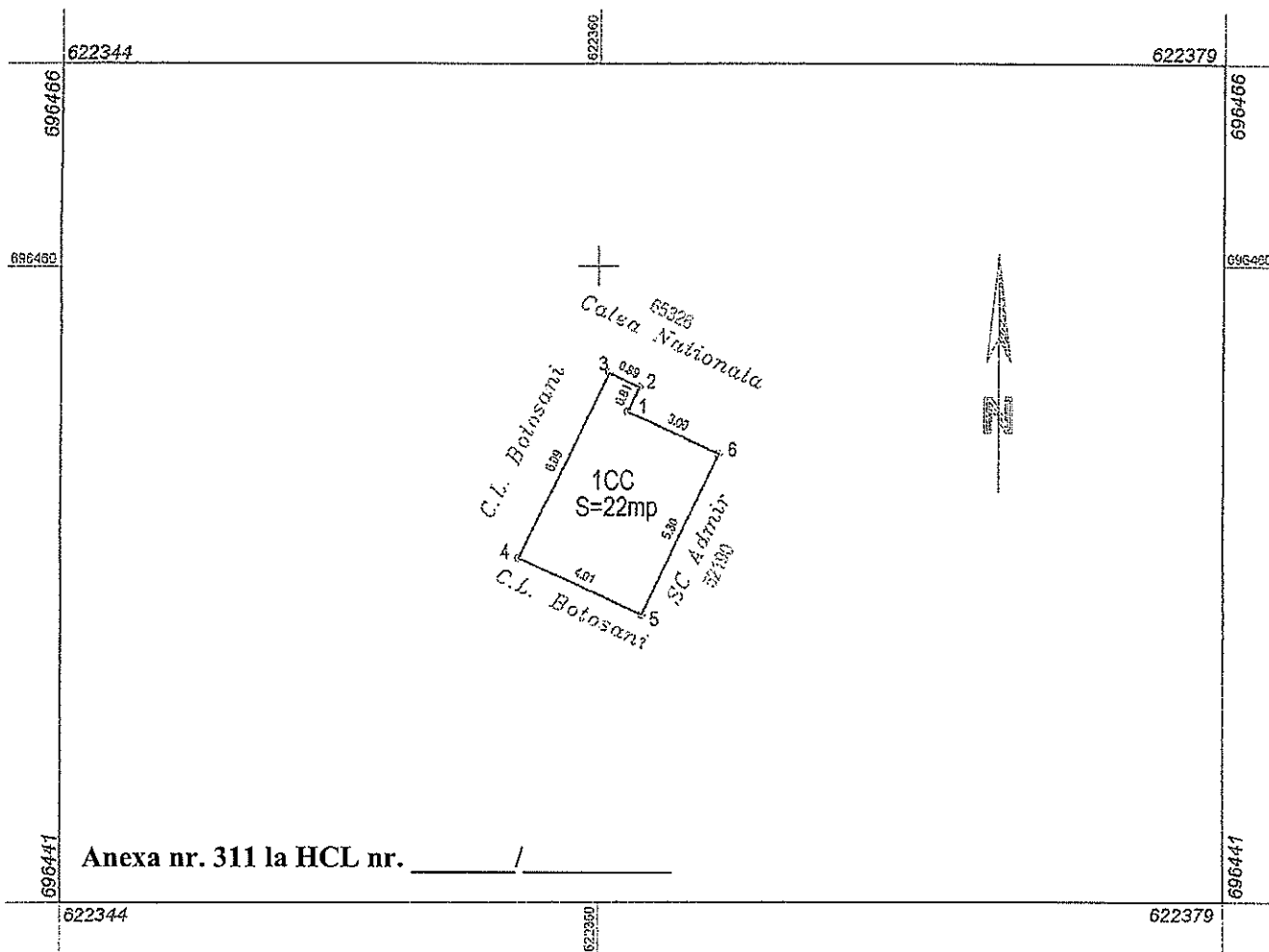

Anexa nr. 311 la HCL nr. \_\_\_\_\_ / \_\_\_\_\_

A. Date referitoare la teren			
Nr. parcela	Categorie de folosință	Suprafața (m.p.)	Mențiuni
-	1CC	22	Teren neîmprejmuit
Total		22	.
Suprafața totală măsurată a imobilului= 22 m.p. Suprafața din act= 22 m.p.			
<p><b>Executant: ing. Marius Corneliu Ungureanu</b>                      Confirm executarea măsurătorilor în teren, corectitudinea întocmirii documentației cadastrale și corespondența acesteia cu realitatea</p> <p><b>Data: 26.09.2022</b>  <b>Semnătură și ștampilă:</b></p> <div style="text-align: center;"> </div> <p><b>UNGUREANU</b>  <b>MARIUS-CORNELIU</b></p> <p style="font-size: small;">Digitally signed by UNGUREANU MARIUS-CORNELIU                      Date: 2022.09.26 09:30:29 +03'00'</p>		<p><b>Inspector:</b>                      Confirm introducerea imobilului în baza de date integrată și atribuirea numărului cadastral</p> <p><b>Data:</b>  <b>Ștampila BCPI:</b></p>	

## Plan de amplasament și delimitare a imobilului

Scara 1: 50

Nr. cadastral	Suprafața măsurată a imobilului (mp)	Adresa imobilului
	22	Mun Botosani, aleea Maxim Gorki, nr. 8C
Nr. Cartea Funciară	Unitatea Administrativ Teritorială (UAȚ)	
	Botosani	

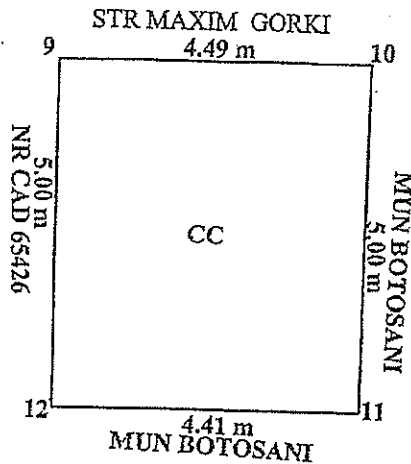

Anexa nr. 312 la HCL nr. \_\_\_\_\_ / \_\_\_\_\_

A. Date referitoare la teren			
Nr. parcelă	Categorie de folosință	Suprafața (mp)	Mențiuni
	CC	22	
Total		22	
B. Date referitoare la construcții			
Cod	Destinația	Suprafața construită la sol (mp)	Mențiuni
CI	CA	22	Garaj construit in anul 1977 din caramida,acoperit cu azbociment
Total		22	
Suprafața totală măsurată a imobilului = 22 mp			
Suprafața din act = 22 mp			
<p style="text-align: center;"> </p> <p>Confirm executarea măsurătorilor la teren, corectitudinea întocmirii documentației cadastrale și corespondența acesteia cu realitatea din teren</p> <p style="text-align: center;">Semnătura și ștampila</p> <p style="text-align: center;">Data 27/09/2022</p>			<p style="text-align: center;">Inspector</p> <p>Confirm introducerea imobilului în baza de date și atribuirea numărului cadastral</p> <p style="text-align: center;">Semnătura și parafa</p> <p style="text-align: center;">Data.....</p> <p>Ștampila BCPI</p>

# Plan de amplasament și delimitare a imobilului

Scara 1 : 100

Nr. cadastral	Suprafața măsurată	Alteza imobilului
	22 mp	Municipiul Botoșani, Calea Națională nr. 49A
Cartea Funciarii		ȚAR BOTOȘANI

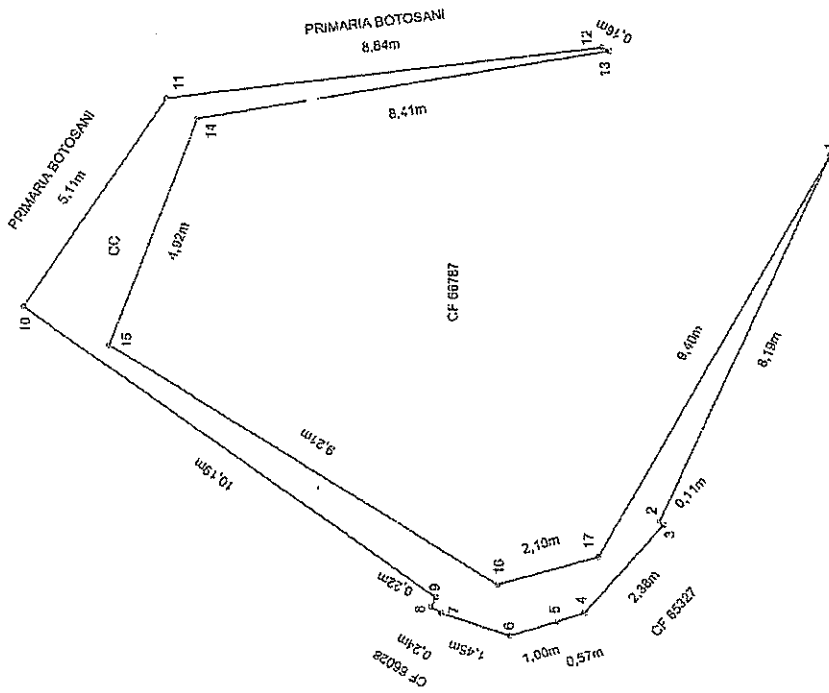
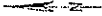

Anexa nr. 313 la HCL nr. \_\_\_\_\_ / \_\_\_\_\_

A. Date referitoare la teren		Mențiuni	
Nr. parcelă	Categoria de folosință	Suprafața (mp)	
	CC	22	Teren intravilan.
Total		22	
B. Date referitoare la construcții		Mențiuni	
Cbd	Destinație	Suprafața construită la sol (mp)	
Total			
Suprafața totală măsurată = 22 mp			
Suprafața din aer = 22 mp			
Executant: S.C. ARGOS CAD PROIECT s.r.l			
Inspector			
Confirmă introducerea imobilului în baza de date integrată și arhivarea numerului cadastral			
Data 30.10.2022		Ștampila BCPI	
Scriitura și ștampila		Scriitura și parafa	
Data 30.10.2022		Data.....	



Plan de amplasament și delimitare a imobilului

Scara 1: 1 000

Nr. cadastral	Suprafața măsurată a imobilului	Adresa imobilului
	S = 755 mp	Municipiul Botoșani, Strada Arhimandrit Marchian nr. 5, Județul Botoșani

Nr. Cartea Funciara	Unitatea Administrativ Teritorială (UAT)
	BOTOȘANI

Parcela (inventariere)			
Nr. Parcela	Coordonate pe file coasiri		Lungimi latimi D(±0,1)
	X [m]	Y [m]	
1	695017.651	624725.627	4,772
8	695024.039	624773.521	0,295
9	695023.997	624773.241	7,742
10	695021.329	624730.254	0,334
11	695031.447	624771.056	4,056
12	695035.238	624769.264	5,238
13	695040.278	624768.171	7,567
14	695037.787	624764.232	21,693
15	695013.880	624770,977	1,271
16	695012.611	624771,046	0,557
17	695011.677	624776,537	0,712
18	695011,010	624770,589	6,051
19	695006,198	624766,920	22,957
20	695004,513	624774,456	2,390
21	694982,373	624774,919	1,141
22	694981,253	624774,407	1,113
23	694980,546	624773,641	4,472
24	694978,135	624769,874	17,324
25	694964,806	624780,940	3,105
7	694965,207	624783,680	11,215
6	694964,535	624784,684	2,738
5	694971,149	624793,840	0,988
26	694970,900	624792,898	1,785
37	694969,280	624792,122	2,681
28	694968,670	624790,155	2,011
29	694969,574	624788,339	1,538
30	694971,011	624787,646	2,011
31	694972,834	624785,727	2,081
32	694975,561	624790,679	1,804
33	694972,737	624792,286	1,018
4	694975,045	624793,254	7,940
3	694975,548	624792,366	2,293
2	694975,155	624770,180	44,920

Schimbari teren = 754,50 mp T = 193 Sf/m

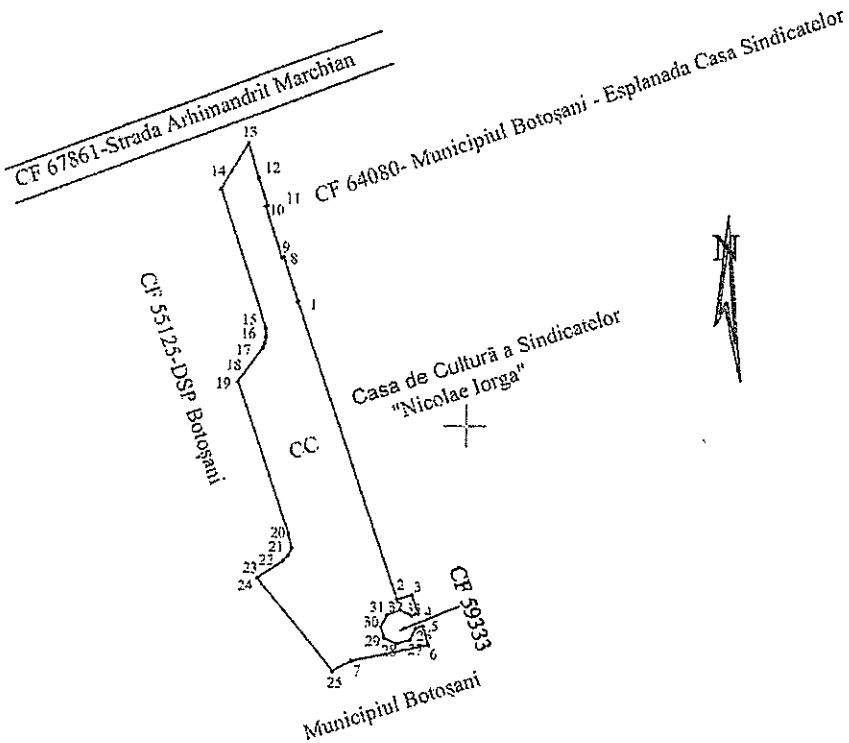

Anexa nr. 314 la HCL nr. /

A. Date referitoare la teren			
Nr. parcelă	Categorie de folosință	Suprafața (mp)	Mențiuni
-	CC	755	Teren intravilan neîmprejmuit
Total		755	
B. Date referitoare la construcții			
Cod	Destinația	Suprafața construită la sol (mp)	Mențiuni
-	-	-	-
Total		-	-
Suprafața măsurată a imobilului = 755 mp			
Suprafața din act a imobilului = - mp			
Executant : Persoană fizică autorizată, Ing. Anton Ioana C.E. Categoria B Seria RC-RT-F nr. 0118 Confirm executarea măsurătorilor la teren, corectitudinea întocmirii documentației cadastrale și corespondența acesteia cu realitatea din teren Semnătura și ștampila Data: 21/10/2022		Inspector Confirm introducerea imobilului în baza de date integrată și atribuirea numărului cadastral Semnătura și parafa Data..... Ștampila BCP!	

**Plan de amplasament și delimitare a imobilului**

Scara 1: 1 000

Nr. cadastral	Suprafața măsurată a imobilului	Adresa imobilului
	S = 4 242 mp	Municipiul Botoșani, Strada Arhimandrit Murchian nr. 5, Județul Botoșani
Nr. Cartea Funciară		Unitatea Administrativ Teritorială (UAT)
		BOTOȘANI

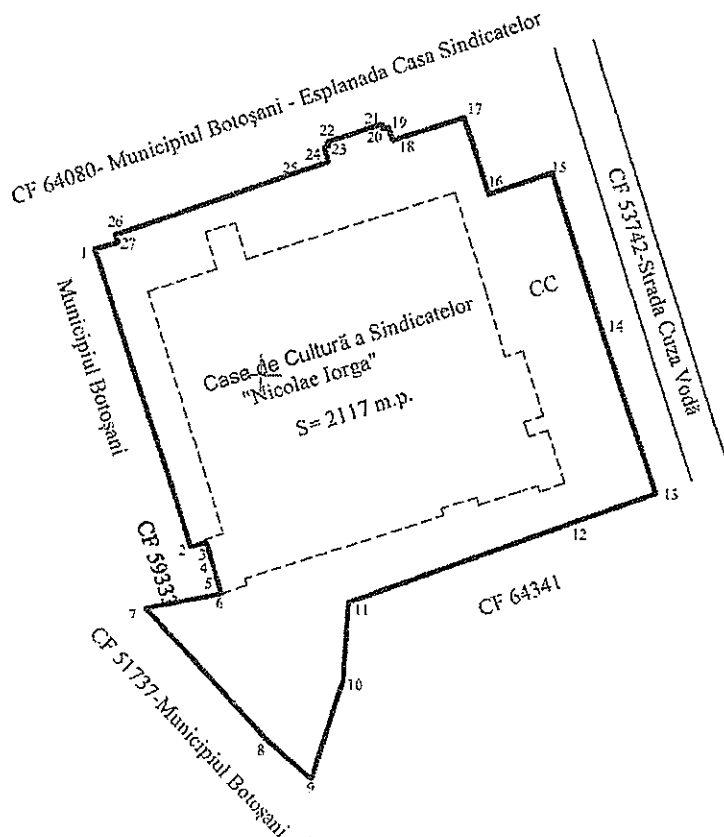

Parcela (1)

Nr. Parcela	Coordonate punct de tatur		Linșpani launș
	X [m]	Y [m]	D(i,j-1)
1	695017.661	624775.653	44.820
2	694975.155	624798.130	2.293
3	694975.848	624792.746	2.940
4	694973.045	624793.254	1.927
5	694971.359	624793.846	2.795
6	694968.535	624794.684	11.235
7	694966.267	624783.680	26.236
8	694947.244	624804.832	8.119
9	694942.107	624808.656	14.960
10	694955.396	624812.472	11.168
11	694967.247	624813.075	34.757
12	694979.480	624845.658	12.780
13	694983.690	624857.540	25.403
14	695007.654	624848.941	22.933
15	695029.374	624841.552	9.749
16	695026.190	624832.239	11.454
17	695037.069	624828.669	10.758
18	695033.732	624818.435	1.936
19	695035.539	624817.740	9.270
20	695035.323	624817.001	0.694
21	695025.792	624816.818	8.142
22	695033.353	624809.116	0.557
23	695072.648	624809.299	0.667
24	695032.590	624805.662	2.176
25	695016.498	624809.204	32.509
26	695019.723	624778.612	1.223
27	695018.565	624778.809	3.476

S(1)=4241.26mp F=386.163m

Anexa nr. 315 la HCL nr. \_\_\_\_\_ / \_\_\_\_\_

A. Date referitoare la teren			
Nr. parcelă	Categorie de folosință	Suprafața (mp)	Mențiuni
-	CC	4 242	Teren intravilan nelmprejmuit
Total		4 242	
B. Date referitoare la construcții			
Cod	Destinația	Suprafața construită la sol (mp)	Mențiuni
-	-	-	-
Total		-	-
Suprafața măsurată a imobilului = 4 242 mp			
Suprafața din act a imobilului = 4 242 mp			
Executanș Persoană fizică autorizată, Ing. Anton Ioana Categorie B Seria RO-BT-F nr. 0118 Confirș executarea măsurătorilor la teren, corectitudinea întocșirii documentației cadastrale și corespundenșă aceștia cu realitatea din teren Sēmșnătura și ștampila Data: 21/10/2022		Inspector Confirș introducerea imobilului în baza de date integrată și atribuirea numărului cadastral Sēmșnătura și parafa Data..... Ștampila BCPI	



Primăria  
Municipiului  
Botoșani

România  
Județul Botoșani  
Municipiul Botoșani

CF: 3372882

---

Nr./Dată: INT 6476/21.10.2022

---

Structură: Biroul Cadastru Imobiliar și Edilitar

---

**APROBAT**  
**Pentru Primar,**  
**Consilier,**  
**Bogdan Ciprian Buhăianu**  
(Cf. Dispoziția nr. 819/12.10.2022)

## REFERAT DE APROBARE

Având în vedere **Proiectul de hotărâre privind completarea inventarului bunurilor aparținând domeniului privat al municipiului Botoșani** și raportul de specialitate întocmit de Biroul Cadastru Imobiliar și Edilitar, vă rugăm să aprobați supunerea spre dezbatere și aprobare în ședința Consiliului Local al Municipiului Botoșani, a proiectului de hotărâre în forma prezentată.

**Sef Birou Cadastru,**  
**George Cătălin Males**

**Primăria Municipiului Botoșani**  
**Nr. INT 6477 din 21.10.2022**

**Aprob,**  
**Pentru Primar,**  
**Consilier,**  
**Bogdan Ciprian Buhăianu . .**  
**(Cf. Dispoziția nr. 819/12.10.2022)**

### **Raport de specialitate**

#### **la proiectul de hotărâre privind declararea ca bunuri aparținând domeniului privat al municipiului Botoșani a unor imobile (terenuri, construcții)**

Prin referatul de aprobare nr. INT 6476/21.10.2022, domnul consilier Bogdan Ciprian Buhăianu, propune un proiect de hotărâre, cu privire la declararea ca bunuri aparținând domeniului privat al municipiului Botoșani, a unui număr de 7 terenuri.

#### **NECESITATEA:**

În programul de activitate al Serviciului Patrimoniu și al Biroului Cadastru Imobiliar și Edilitar, este inclusă și identificarea de imobile (terenuri și construcții) libere de orice sarcini sau ocupate parțial de sarcini, imobile (terenuri și construcții) care se propun a fi declarate în domeniul privat al municipiului Botoșani.

Necesitatea declarării acestor bunuri ca aparținând domeniului privat al municipiului Botoșani, se regăsește atunci când se procedează la completarea inventarului bunurilor aparținând domeniului privat al municipiului Botoșani, cu bunurile respective și la intabularea acestora, inclusiv a construcțiilor, în acest fel, hotărârea consiliului local devenind document juridic justificativ pentru obținerea documentațiilor necesare intabulării bunurilor.

#### **OPORTUNITATEA:**

Proiectul de hotărâre privind declararea ca bunuri aparținând domeniului privat al municipiului Botoșani, a unor terenuri și construcții generează următoarele oportunități:

- completarea inventarului bunurilor aparținând domeniului privat al municipiului Botoșani, cu bunurile respective;
- în cazul imobilelor de locuit aflate în administrarea S.C. LOCATIVA S.A. hotărârea consiliului local devine document juridic justificativ pentru obținerea documentației necesare intabulării bunurilor respective și ulterior a înstrăinării către actualii chiriași;
- valorificarea eficientă a bunurilor aparținând domeniului privat de interes local al municipiului Botoșani.

#### **LEGALITATEA:**

Proiectul de hotărâre supus spre aprobare, este susținut din punct de vedere legal, de următoarele acte normative:

- prevederile art. 863, lit. "f", din Legea nr. 287/17.07.2009, privind Codul civil, republicată, cu modificările și completările ulterioare;

- prevederile art. 129, alin. (1), alin. (2), lit. "c", art. 139, alin. (1), alin. (3), lit. "g", art. 196, alin. (1), lit. "a", art. 286, alin. (4), 287, lit. "b", art. 289, alin. (1) din O.U.G. nr. 57/03.07.2019, privind Codul administrativ, cu modificările și completările ulterioare.

- prevederile Hotărârii Nr. 392/2020 din 14 mai 2020 privind aprobarea Normelor tehnice pentru întocmirea inventarului bunurilor care alcătuiesc domeniul public și privat al comunelor, al orașelor, al municipiilor și al județelor;

Propunerea privind declararea ca bunuri aparținând domeniului privat al municipiului Botoșani a imobilelor precizate în procesul verbal al Comisiei de inventariere, o considerăm ca necesară, oportună și legală, drept pentru care se va întocmi un proiect de hotărâre în acest sens.

Proiectul de hotărâre împreună cu întreaga documentație va fi supus spre dezbaterea și aprobarea Consiliului Local al Municipiului Botoșani.

**Șef Birou Cadastru Imobiliar și Edilitar**

**George Cătălin Males**

**Șef Serviciu Patrimoniu**  
**Iulius Sebastian Gherase**

**Consilier juridic**  
**Claudia Cical**



Nr./Inițiale/Data: INT 6478/21.10.2022

CF: 3372882

Structură: Biroul Cadastru Imobiliar și Edilitar

### Proces-verbal

al comisiei de inventariere a terenurilor aparținând domeniului privat  
al municipiului Botoșani

Comisia, întrunită în plen, a analizat următoarele terenuri de mai jos, cuprinse în proiectul de hotărâre, de la poziția nr. 309 la poziția nr. 315, constatând că nu au mai fost inventariate în domeniul privat al municipiului Botoșani:

Nr. crt.	Codul de clasificare	Denumirea bunului	Elementele de identificare	Anul dobândirii și/sau al dării în folosință	Valoarea de inventar ( lei )	Situația juridică actuală
0	1	2	3	4	5	6
309	" "	Curți, construcții	Aleea Școlii – teren CC în suprafață de 381 mp	1977	56807,10	Decret expropriere nr. 396/1977
310	" "	Curți, construcții	Calea Națională nr. 14A – teren CC în suprafață de 13 mp	1984	1894,23	Decret expropriere nr. 423/1984
311	" "	Curți, construcții	Calea Națională nr. 14A – teren CC în suprafață de 22 mp	1984	3205,62	Decret expropriere nr. 423/1984
312	" "	Curți, construcții	Aleea Maxim Gorki nr. 8C – teren CC în suprafață de 22 mp (baterie garaje – garaj)	1977	3280,20	Decret expropriere nr. 239/1977
313	" "	Curți, construcții	Calea Națională nr. 49A – teren CC în suprafață de 22 mp	1984	3280,20	Decret expropriere nr. 423/1984
314	" "	Curți, construcții	Strada Arhimandrit Marchian nr. 5 – teren CC în suprafață de 755 mp	1988	112570,50	Decret expropriere nr. 394/1988
315	" "	Curți, construcții	Strada Arhimandrit Marchian nr. 5 – teren CC în suprafață de 4242 mp	1988	632482,20	Decret expropriere nr. 394/1988

Pentru amplasamentele în discuție, comisia a mai constatat:

- terenurile nu sunt revendicate conform legislației privind măsuri reparatorii pentru bunuri preluate abuziv,
- terenurile nu fac obiectul litigiilor.

În aceste condiții, comisia, cu un număr de 7 voturi pentru, 0 voturi împotriva, 0 abțineri, decide să propună compartimentelor de specialitate promovarea proiectului de hotărâre pentru inventarierea în domeniul privat.

În concluzie solicităm inventarierea în domeniu privat al municipiului Botoșani a terenurilor în cauză.

Președinte - Primar Cosmin Ionuț Andrei \_\_\_\_\_

Membri- Ioan Apostu, Secretar General \_\_\_\_\_

- Elena Alina Colbea, Șef Serviciu Contabilitate \_\_\_\_\_

- George Cătălin Maleș, Șef Birou Cadastru \_\_\_\_\_

- Iulius Sebastian Gherase, Șef Serviciu Patrimoniu \_\_\_\_\_

- Ciprian Petru Huțanu, Consilier Birou Cadastru imobiliar și edilitar \_\_\_\_\_

- Oana Gina Georgescu, Șef Serviciu juridic contencios, Registru agricol \_\_\_\_\_

- Costin Holcă, Compartiment Registru agricol \_\_\_\_\_