

PROIECT DE HOTĂRÂRE
privind declararea unor imobile ca bunuri aparținând domeniului privat de interes local al municipiului Botoșani

CONSILIUL LOCAL AL MUNICIPIULUI BOTOȘANI

analizând propunerea domnului Primar Cosmin Ionuț Andrei privind declararea unor imobile ca bunuri aparținând domeniului privat de interes local al municipiului Botoșani;

văzând raportul de specialitate al Serviciului Patrimoniu, Biroului Cadastru și Serviciului Contabilitate, precum și raportul de avizare al comisiei de specialitate a Consiliului Local,

în conformitate cu prevederile art. 12, alin. (1) și alin. (2), lit. "c", art. 354, art. 355 și art. 357 din Ordonanța de urgență a Guvernului nr. 57/03.07.2019, privind Codul administrativ, cu modificările și completările ulterioare și Hotărârii Guvernului nr. 392/2020 privind aprobarea Normelor tehnice pentru întocmirea inventarului bunurilor care alcătuiesc domeniul public și privat al comunelor, al orașelor, al municipiilor și al județelor;

în temeiul art. 139 alin (3) lit. g) și art. 196 alin (1) lit. a) din Ordonanța de urgență a Guvernului nr. 57 din 3 iulie 2019 privind Codul administrativ, publicată în Monitorul Oficial al României nr. 555 din 5 iulie 2019, cu modificările și completările ulterioare,

HOTĂRĂȘTE:

Art. 1. (1) Se declară ca bunuri aparținând domeniului privat de interes local al municipiului Botoșani următoarele bunuri imobile prevăzute în procesul verbal de inventariere al comisiei de inventariere, în vederea obținerii numerelor cadastrale provizorii:

Nr. crt.	Codul de clasificare	Denumirea bunului	Elementele de identificare	Anul dobândirii și/sau al dării în folosință	Valoarea de inventar (lei)	Situația juridică actuală
0	1	2	3	4	5	6
290	"_"	Curți, construcții	Strada Nicolae Iorga nr. 41 – teren CC în suprafață de 8 mp	1984	1192,80	Decret expropriere nr. 183/1984
291	"_"	Curți, construcții	Strada A.S. Pușkin nr. 4 – teren CC în suprafață de 25 mp	1986	3642,75	Decret expropriere nr. 217/1986
292	"_"	Curți, construcții	Strada Grivita nr. 3, scara A, parter – teren CC în suprafață de 36 mp (extindere - adiacent)	1980	5367,60	Decret expropriere nr. 147/1980
293	"_"	Curți, construcții	Strada Zimbrului nr. 20 – teren CC în suprafață de 34 mp	-	4493,44	-
294	"_"	Curți, construcții	Strada Viilor nr. 1, sc. C, ap. 1 – teren CC în suprafață de 20 mp (extindere - adiacent)	1983	2914,20	Decret expropriere nr. 193/1983
295	"_"	Curți, construcții	Strada Ion Pillat nr. 10 – teren CC în suprafață de 4 mp (extindere - adiacent)	1981	596,40	Decret expropriere nr. 420/1981

(2) Bunurile prevăzute la alin. (1) se identifică prin planșele anexe 290 - 295 la prezenta hotărâre.

Art. 2. Se modifică poz. nr. 23 din H.C.L. nr. 15/31.01.2018, în sensul că se diminuează suprafața imobilului de la 136 mp la 105 mp, conform măsurătorilor efectuate ce corespund cu realitatea din teren.

Art. 3. Se modifică poz. nr. 24 din H.C.L. nr. 15/31.01.2018, în sensul că se diminuează suprafața imobilului de la 141 mp la 124 mp, conform măsurătorilor efectuate ce corespund cu realitatea din teren.

Art. 4. Primarul municipiului Botoșani, prin serviciile aparatului de specialitate, va duce la îndeplinire prevederile prezentei hotărâri.

**Inițiator,
Primar,
Cosmin Ionuț Andrei**

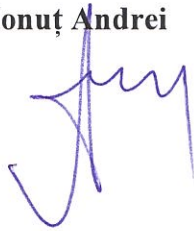

**Avizează pentru legalitate,
Secretar general,
Ioan Apostu**

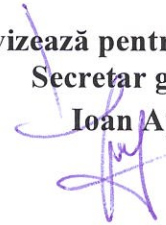



Nr./Dată: INT 4984/22.08.2022

Structură: Biroul Cadastru Imobiliar și Edilitar

APROBAT,
Primar
Cosmin Ionuț Andrei

REFERAT DE APROBARE

Având în vedere **Proiectul de hotărâre privind completarea inventarului bunurilor aparținând domeniului privat al municipiului Botoșani** și raportul de specialitate întocmit de Biroul Cadastru Imobiliar și Edilitar, vă rugăm să aprobați supunerea spre dezbatere și aprobare în ședința Consiliului Local al Municipiului Botoșani, a proiectului de hotărâre în forma prezentată.

Șef Birou Cadastru,
George Cătălin Maleș

Primăria Municipiului Botoșani
Nr. INT 4985 din 22.08.2022

Aprob,
Primar,
Cosmin Ionuț Andrei

Raport de specialitate

la proiectul de hotărâre privind declararea ca bunuri aparținând domeniului privat al municipiului Botoșani a unor imobile (terenuri).

Prin referatul de aprobare nr. INT 4984/22.08.2022, primarul municipiului Botoșani, domnul Cosmin Ionuț Andrei, propune un proiect de hotărâre, cu privire la declararea ca bunuri aparținând domeniului privat al municipiului Botoșani, a unui număr de 6 terenuri.

NECESITATEA: *Serviciului*

În programul de activitate al *Serviciului* Patrimoniu și al Serviciului Cadastru, este inclusă și identificarea de imobile (terenuri și construcții) libere de orice sarcini sau ocupate parțial de sarcini, imobile (terenuri și construcții) care se propun a fi declarate în domeniul privat al municipiului Botoșani.

Necesitatea declarării acestor bunuri ca aparținând domeniului privat al municipiului Botoșani, se regăsește atunci când se procedează la completarea inventarului bunurilor aparținând domeniului privat al municipiului Botoșani, cu bunurile respective și la intabularea acestora, inclusiv a construcțiilor, în acest fel, hotărârea consiliului local devenind document juridic justificativ pentru obținerea documentațiilor necesare intabulării bunurilor.

OPORTUNITATEA:

Proiectul de hotărâre privind declararea ca bunuri aparținând domeniului privat al municipiului Botoșani, a unor terenuri și construcții generează următoarele oportunități:

- completarea inventarului bunurilor aparținând domeniului privat al municipiului Botoșani, cu bunurile respective;
- în cazul imobilelor de locuit aflate în administrarea S.C. LOCATIVA S.A. hotărârea consiliului local devine document juridic justificativ pentru obținerea documentației necesare intabulării bunurilor respective și ulterior a înstrăinării către actualii chiriași;
- valorificarea eficientă a bunurilor aparținând domeniului privat de interes local al municipiului Botoșani.

LEGALITATEA:

Proiectul de hotărâre supus spre aprobare, este susținut din punct de vedere legal, de următoarele acte normative:

- prevederile art. 863, lit. "f", din Legea nr. 287/17.07.2009, privind Codul civil, republicată, cu modificările și completările ulterioare;

- prevederile art. 129, alin. (1), alin. (2), lit. "c", art. 139, alin. (1), alin. (3), lit. "g", art. 196, alin. (1), lit. "a", art. 286, alin. (4), 287, lit. "b", art. 289, alin. (1) din O.U.G. nr. 57/03.07.2019, privind Codul administrativ, cu modificările și completările ulterioare.

- prevederile Hotărârii Nr. 392/2020 din 14 mai 2020 privind aprobarea Normelor tehnice pentru întocmirea inventarului bunurilor care alcătuiesc domeniul public și privat al comunelor, al orașelor, al municipiilor și al județelor;

Propunerea privind declararea ca bunuri aparținând domeniului privat al municipiului Botoșani a imobilelor precizate în procesul verbal al Comisiei de inventariere, o considerăm ca necesară, oportună și legală, drept pentru care se va întocmi un proiect de hotărâre în acest sens.

Proiectul de hotărâre împreună cu întreaga documentație va fi supus spre dezbateră și aprobarea Consiliului Local al Municipiului Botoșani.

Șef Birou Cadastru
George Cătălin Males

Consilier juridic
Iulius Sebastian Gherase

Consilier juridic
Claudia Cical



Nr./Inițiale/Dată: INT 4986/22.08.2022

CF: 3372882

Structură: Biroul Cadastru Imobiliar și Edilitar

Proces-verbal
al comisiei de inventariere a terenurilor aparținând domeniului privat
al municipiului Botoșani

Comisia, întrunită în plen, a analizat următoarele terenuri de mai jos, cuprinse în proiectul de hotărâre, de la poziția nr. 290 la poziția nr. 295, constatând că nu au mai fost inventariate în domeniul privat al municipiului Botoșani:

Nr. crt.	Codul de clasificare	Denumirea bunului	Elementele de identificare	Anul dobândirii și/sau al dării în folosință	Valoarea de inventar (lei)	Situația juridică actuală
0	1	2	3	4	5	6
290	„_”	Curți, construcții	Strada Nicolae Iorga nr. 41 – teren CC în suprafață de 8 mp	1984	1192,80	Decret expropriere nr. 183/1984
291	„_”	Curți, construcții	Strada A.S. Pușkin nr. 4 – teren CC în suprafață de 25 mp	1986	3642,75	Decret expropriere nr. 217/1986
292	„_”	Curți, construcții	Strada Grivita nr. 3, scara A, parter – teren CC în suprafață de 36 mp (extindere - adiacent)	1980	5367,60	Decret expropriere nr. 147/1980
293	„_”	Curți, construcții	Strada Zimbrului nr. 20 – teren CC în suprafață de 34 mp	-	4493,44	-
294	„_”	Curți, construcții	Strada Viilor nr. 1, sc. C, ap. 1 – teren CC în suprafață de 20 mp (extindere - adiacent)	1983	2914,20	Decret expropriere nr. 193/1983
295	„_”	Curți, construcții	Strada Ion Pillat nr. 10 – teren CC în suprafață de 4 mp (extindere - adiacent)	1981	596,40	Decret expropriere nr. 420/1981

Pentru amplasamentele în discuție, comisia a mai constatat:

- terenurile nu sunt revendicate conform legislației privind măsurile reparatorii pentru bunuri preluate abuziv,
- terenurile nu fac obiectul litigiilor.

În aceste condiții, comisia, cu un număr de 7 voturi pentru, 0 voturi împotriva, 0 abțineri, decide să propună compartimentelor de specialitate promovarea proiectului de hotărâre pentru inventarierea în domeniul privat.

În concluzie solicităm inventarierea în domeniu privat al municipiului Botoșani a terenurilor în cauză.

Președinte - Primar Cosmin Ionuț Andrei _____

Membri - Ioan Apostu, Secretar General _____

- Elena Alina Colbea, Șef Serviciu Contabilitate _____

- George Cătălin Males, Șef Birou Cadastru _____

- Iulius Sebastian Gherase, Șef Serviciu Patrimoniu _____

- Ciprian Petru Huțanu, Consilier Birou Cadastru imobiliar și edilitar _____

- Oana Gina Georgescu, Șef Serviciu juridic contencios, Registru agricol _____

- Costin Holcă, Compartiment Registru agricol _____

Anexa 1**INVENTARUL (completare)****bunurilor care aparțin domeniului privat al unității administrativ-teritoriale Botoșani**

Nr. crt.	Codul de clasificare	Denumirea bunului	Elementele de identificare	Anul dobândirii și/sau al dării în folosință	Valoarea de inventar (lei)	Situația juridică actuală
0	1	2	3	4	5	6
290	“_“	Curți, construcții	Strada Nicolae Iorga nr. 41 – teren CC în suprafață de 8 mp	1984	1192,80	Decret expropriere nr. 183/1984
291	“_“	Curți, construcții	Strada A.S. Pușkin nr. 4 – teren CC în suprafață de 25 mp	1986	3642,75	Decret expropriere nr. 217/1986
292	“_“	Curți, construcții	Strada Grivita nr. 3, scara A, parter – teren CC în suprafață de 36 mp (extindere - adiacent)	1980	5367,60	Decret expropriere nr. 147/1980
293	“_“	Curți, construcții	Strada Zimbrului nr. 20 – teren CC în suprafață de 34 mp	-	4493,44	-
294	“_“	Curți, construcții	Strada Viilor nr. 1, sc. C, ap. 1 – teren CC în suprafață de 20 mp (extindere - adiacent)	1983	2914,20	Decret expropriere nr. 193/1983
295	“_“	Curți, construcții	Strada Ion Pillat nr. 10 – teren CC în suprafață de 4 mp (extindere - adiacent)	1981	596,40	Decret expropriere nr. 420/1981

Membri Președinte - Primar Cosmin Ionuț Andrei

- Ioan Apostu, Secretar General

- Elena Alina Colbea, Șef Serviciu Contabilitate

- Cătălin George Maleș Șef Birou Cadastru

- Iulius Sebastian Gherase, Șef Serviciu Patrimoniu

- Ciprian Petru Huțanu, Consilier Birou Cadastru imobiliar și edilitar

- Oana Gina Georgescu, Șef Serviciu juridic contencios, Registru agricol

- Costin Holcă , Compartiment Registru agricol

Plan de amplasament si delimitare a imobilului		
Scara 1:200		
Nr cadastral	Suprafata masurata	Adresa imobilului: intravilan
	8.00 mp	mun. Botosani, str.Nicolae Iorga nr.41 (fost 27)
Carte Funciara nr.		UAT Botosani

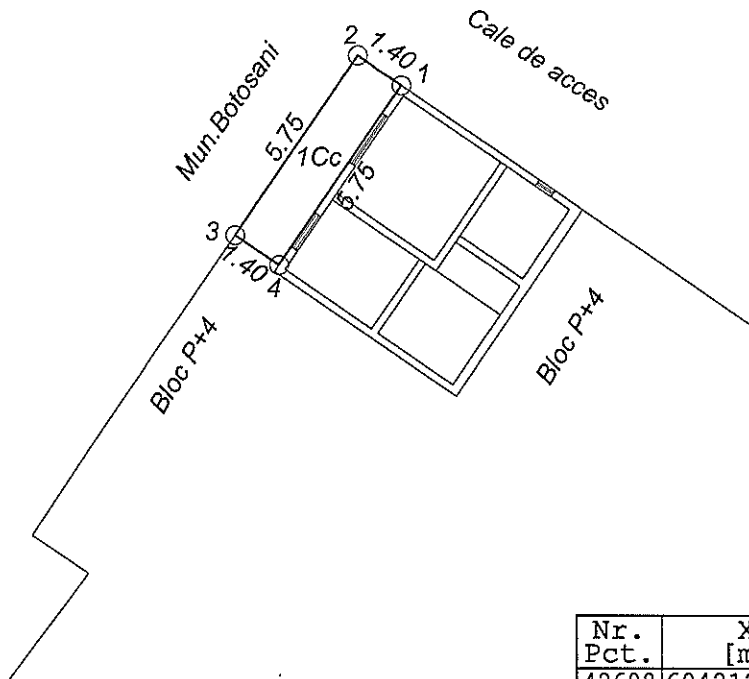

Nr. Pct.	X [m]	Y [m]
42608	694212.466	624687.301
42609	694213.258	624686.146
42610	694208.503	624682.909
42611	694207.713	624684.065

Anexa nr. 290 la H.C.L. nr.

A. Date referitoare la teren				
Nr. parcela	Categoria de folosinta	Suprafata (mp)	Valoare de impozitare (lei)	Mentiuni
	Cc	8.00		Proprietar Municipiul Botosani-teren imprejmuit
TOTAL		8.00		
B. Date referitoare la constructii				
Cod constr.	Suprafata construita la sol (mp)	Valoare de impozitare (lei)	Mentiuni	
TOTAL				
Suprafata totala masurata a imobilului = 8.00 mp				
Suprafata din act = 8.00 mp				
Executant: Ing. Matei Daniel Alexandru Confirm executarea măsurătorilor la teren în conformitate cu realitatea din documentația cadastrală și corespunzător a acestora cu realitatea din teren.			Inspector Confirm introducerea imobilului în baza de date integrată și atribuirea numărului cadastral	
			Semnătura și parafa Data..... Ștampila BCPI	

PLAN DE AMPLASAMENT ȘI DELIMITARE A IMOBILULUI

Scara 1: 200

Nr. cadastral	Suprafață măsurată a imobilului	Adresa Imobilului
	25 mp	Mun. Botosani, Str. A.S Puskin nr. 4.
Nr. Cartea Funciară		Unitatea Administrativ Teritorială (UAT)
		BOTOSANI

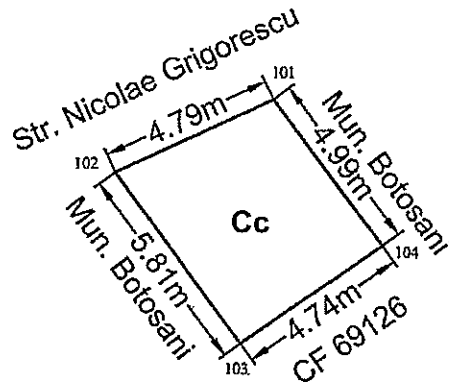

Anexa nr. 291 la HCL nr.

A. Date referitoare la teren			
Nr. Parcelă	Categorie de folosință	Suprafața (mp)	Mențiuni
-	Cc	25	Teren intravilan neimprejmuit
Total		25	
B. Date referitoare la construcții			
Cod	Destinația	Suprafața construită la sol (mp)	Mențiuni
-	-	-	-
Total		-	-
Suprafața totală măsurată a imobilului = 25 mp			
PFA CILIBIU EUSEBIU LAURENTIU Aut. categ.D Seria RO-B-F 1794 Confirm executarea măsurătorilor la teren, corectitudinea întocmirii documentației cadastrale și corespondența acestora cu realitatea terenului.		Inspector, Confirm introducerea imobilului în baza de date intergată și atribuirea numărului cadastral	

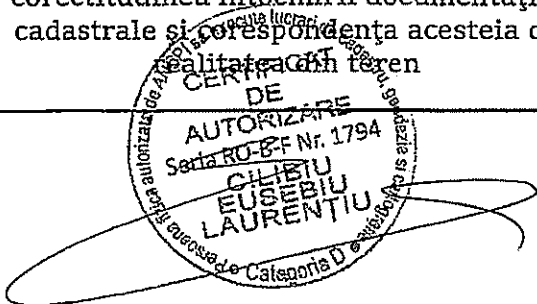

Plan de amplasament și delimitare a imobilului

Scara 1:100

Nr. cadastral	Suprafața măsurată a imobilului (mp)	Adresa imobilului:
	36.00 mp	Strada Grivita nr. 3, scara A, parter, mun. Botoșani, jud. Botoșani

Nr. Cartea Funciară	Unitatea Administrativ Teritorială (UAT)
	Botoșani

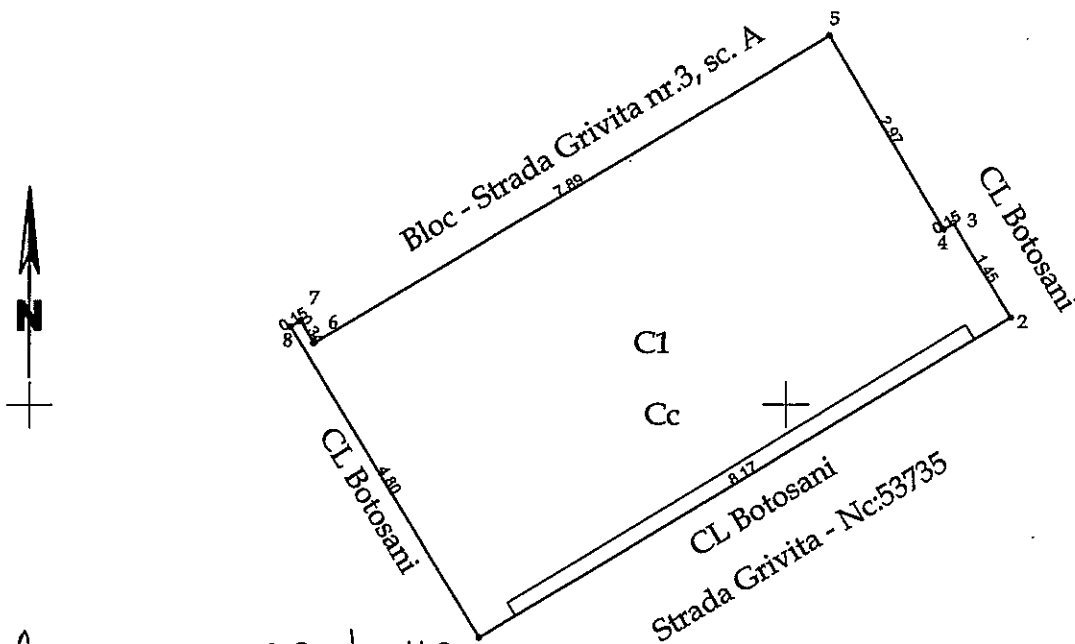
Anexa nr. 292 la HCL¹ nr.

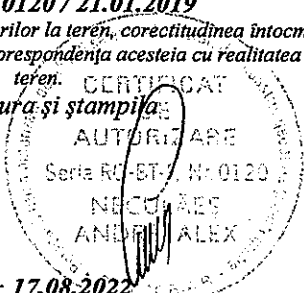
A. Date referitoare la teren			
Nr. parcelă	Categorie de folosință	Suprafața (mp)	Mențiuni
	Cc	36	Teren intravilan construit.
Total		36	-
B. Date referitoare la construcții			
Cod	Destinația	Suprafața construită la sol (mp)	Mențiuni
C1	CA	34	Extindere apartament edificata in anul 2004, construita din zidarie portanta cu acoperis tip terasa.
Total		34	-
Suprafața totală măsurată a imobilului = 36.00 mp			
Suprafața din act = 36.00 mp			
Executant: ing. Neculăeș Andrei Alex RO-BT-F 0120 / 21.01.2019 Confirm executarea măsurătorilor la teren, corectitudinea întocmirii documentației cadastrale și corespundența acesteia cu realitatea din teren. Semnătura și ștampila:  Data: 17.08.2022		Inspector Confirm introducerea imobilului în baza de date integrată și atribuirea numărului cadastral Semnătura și parafa Data..... Ștampila BCPI	

* În situația în care există numere cadastrale pentru imobilele vecine, în locul numelui vecinului se va trece numărul cadastral, iar în lipsa numărului cadastral numărul topografic sau numărul administrativ. Suprafețele se rotunjesc la metru pătrat.

Plan de amplasament și delimitare a imobilului

ANEXA NR. 1.35 la regulament

Scara 1: <100 >

Nr. cadastral	Suprafața măsurată a imobilului (mp)	Adresa Imobilului
	34	Str. Zimbrului, Nr.20 Mun. Botosani, Jud. Botosani
Cartea funciară nr.		Unitatea Administrativ Teritorială (UAT)
		BOTOSANI

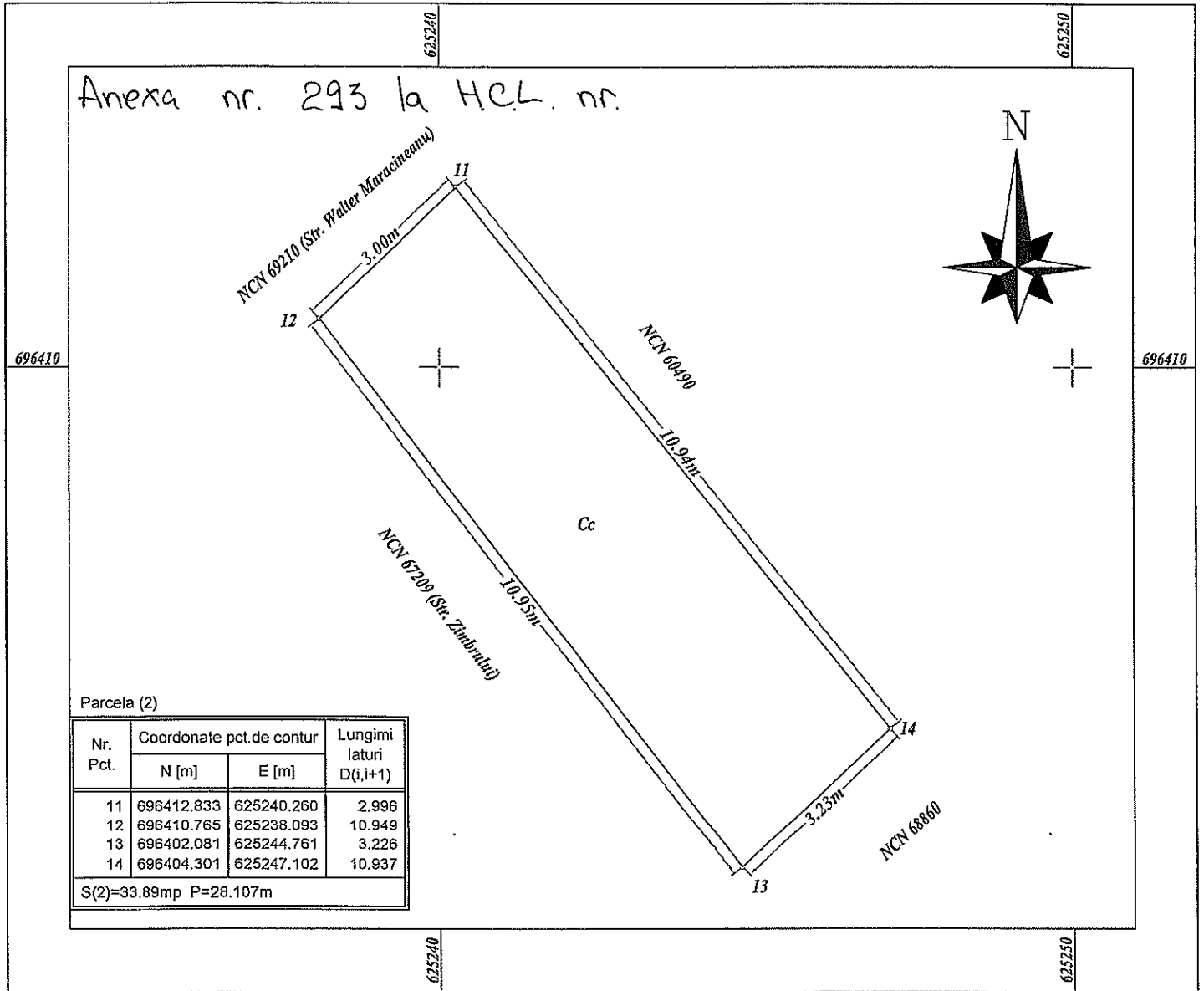

A. Date referitoare la teren

Nr. Parcelă	Categoria de folosință	Suprafata (mp)	Mențiuni
	CC	34	
TOTAL		34	

B. Date referitoare la construcții

Cod Constr.	Destinație	Sup. construita la sol [mp]

Suprafața totală măsurată a imobilului = 34 mp.
Suprafața din act = 34 mp.

Executant ELIȘCA EDUARD Confirm executarea măsurătorilor la teren, corectitudinea întreprinderii operațiunii cadastrale și corespondența acesteia cu realitatea din teren CERTIFICAT DE AUTORIZARE, Seria S, Nr. 07 Categorie: B.C.	Inspector Confirm introducerea imobilului în baza de date integrată și atribuirea numărului cadastral Semnătura și parafa Data..... Ștampila BCPI
---	---

Plan de amplasament si delimitare a imobilului

Scara 1:200

Nr cadastral	Suprafata masurata	Adresa imobilului: intravilan
	20.00 mp	mun. Botosani, str. Viilor nr. 1, sc. C, ap. 1

Carte Funciara nr.		UAT	Botosani
--------------------	--	-----	----------

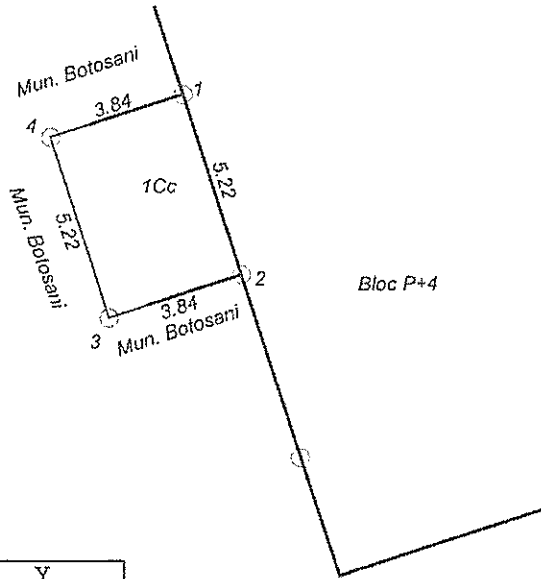

Nr. Pct.	X [m]	Y [m]
9695	694247.485	624267.172
9696	694242.521	624268.773
9697	694241.344	624265.123
9698	694246.308	624263.522

Anexa nr. 294 la H.C.L. nr.

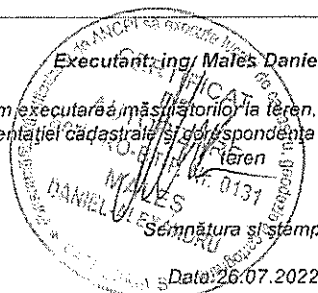
A. Date referitoare la teren				
Nr. parcela	Categoria de folosinta	Suprafata (mp)	Valoare de impozitare (lei)	Mentiiuni
	Cc	20.00		Proprietar Municipiul Botosani-teren imprejmuit partial
TOTAL		20.00		
B. Date referitoare la constructii				
Cod constr.	Suprafata construita la sol (mp)	Valoare de impozitare (lei)	Mentiiuni	
TOTAL				
Suprafata totala masurata a imobilului = 20.00 mp				
Suprafata din act = 20.00 mp				
Executant: ing. Malês Daniel Alexandru Confirm executarea măsurătorilor la teren, corectitudinea întocmirii documentației cadastrale și corespundența acestora cu realitatea din teren  Semnătura și ștampila Data: 26.07.2022			Inspector Confirm introducerea imobilului în baza de date integrată și atribuirea numărului cadastral Semnătura și parafa Data..... Ștampila BCPI	

Plan de amplasament și delimitare a imobilului

Scara 1: 50

Nr. cadastral	Suprafața măsurată imobil (mp)	Adresa imobilului :
	4,32 mp	Str. Ion Pillat nr. 10
Nr. Cartea Funciară		Unitatea Administrativ Teritorială (UAT)
		Botosani

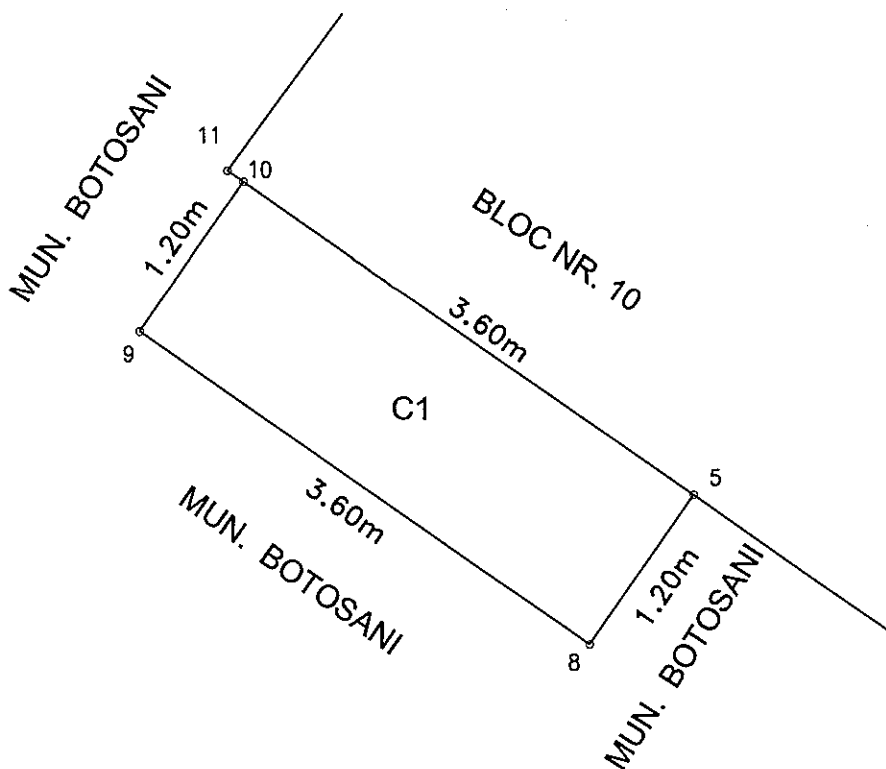

Anexa nr. 295 la H.C.L. nr.

A. Date referitoare la teren			
Nr. parcelă	Categorie de folosință	Suprafața (mp)	Mențiuni
-	Cc	4	Teren construit
Total		4	-
B. Date referitoare la construcții			
Cod	Destinația	Suprafața construită la sol (mp)	Mențiuni
C1	CL	4	S. constr. la sol din acte 4,32mp; Balcon construit in anul 2010 din BCA cu inchideri din tamplarie PVC.
Total		4	-
Suprafața totală măsurată a imobilului = 4 mp			
Suprafața din act = 4,32 mp			
Executant: Hostiuc Dumitru Confirm executarea măsurărilor și precizia acestora cu realitatea din teren. Confirmați pentru înregistrarea în cartea funciară și în cartea cadastrală.		Inspector Confirm introducerea imobilului în baza de date integrată și atribuirea numărului cadastral. Semnătura și parafa Data.....	
Semnătura și ștampila Data: 30.05.2022		Ștampila BCPI	



ROMÂNIA
JUDEȚUL BOTOȘANI
MUNICIPIUL BOTOȘANI
CONSILIUL LOCAL

HOTĂRÂRE
privind completarea inventarului bunurilor aparținând domeniului privat
al municipiului Botoșani

CONSILIUL LOCAL AL MUNICIPIULUI BOTOȘANI

analizând propunerea domnului Primar Cătălin Mugurel Flutur privind completarea inventarului bunurilor aparținând domeniului privat al municipiului Botoșani,

văzând raportul de specialitate al Biroului Cadastru, precum și raportul de avizare al comisiei de specialitate a Consiliului Local,

în baza art. 36 alin. (2) lit. c) și alin.(5) lit. b) și a art.122 din Legea nr.215/2001 republicată, cu modificările și completările ulterioare,

în temeiul art. 45 alin. (3) din Legea administrației publice locale nr.215/2001, republicată în Monitorul Oficial al României, Partea I, nr.123 din 20 februarie 2007, cu modificările și completările ulterioare,

HOTĂRĂȘTE:

Art. 1 (1) Se aprobă completarea inventarului bunurilor aparținând domeniului privat al municipiului Botoșani cu următoarele obiective :

Nr. Crt.	Adresa obiectiv	Tip obiectiv, caracteristici
1	Str. Tunari nr. 17	Teren A – 70,00 mp
2	Str. Săvenilor nr. 147	Teren A – 400,00 mp
3	Str. Moara de Foc nr. 19	Teren A – 169,00 mp
4	Str. Ale. Trandafirilor nr. 5	Teren A – 275,00 mp
5	Str. I. L. Caragiale nr. 3	Teren A – 130,00 mp
6	Str. Vânătorilor nr. 17(fost nr. 2)	Teren A – 163,00 mp
7	Str. Aleea Zimbrului nr. 2	Teren A – 235,00 mp
8	Str. Armeană nr. 60	Teren A – 81,66 mp
9	Str. Armeană nr. 60	Teren A – 33,00 mp
10	Str. Adrian Adamiu nr. 10	Teren A – 65,00 mp
11	Str. Armeană nr. 60	Teren A – 95,10 mp

Nr. Crt.	Adresa obiectiv	Tip obiectiv, caracteristici
12	Str. Armeană nr. 60	Teren A – 81,66 mp
13	Str. Lalelelor nr. 20	Teren A – 466,00 mp
14	Str. A. S. Puşkin nr. 8	Teren A – 162,00 mp
15	Str. A. S. Puşkin nr. 8	Teren A – 103,00 mp
16	Str. A. S. Puşkin nr. 8	Teren A – 455,00 mp
17	Str. Victoriei nr. 28	Teren A – 252,00 mp
18	Str. M. Kogălniceanu nr. 113(fost nr, 99)	Teren A – 208,00 mp
19	Str. Cişmea nr. 42	Teren A – 115,00 mp
20	Str. I. C. Brătianu nr. 43	Teren A – 57,55 mp
21	Str. Moara de Foc nr.1	Teren A – 274,00 mp
22	Str. Ale. Parcul Tineretului nr. 14	Teren A – 160,00 mp
23	Str. P. Maior nr. 24	Teren A – 136,00 mp
24	Str. Ion Creangă nr. 27	Teren A – 141,00 mp
25	Str. Viilor fn	Teren A – 350,00 mp
26	Str. Humăriei nr. 33	Teren A – 133,00 mp
27	Ale. Dimitrie Lemnea nr. 7	Teren A – 23,84 mp
28	Str. Armeană nr. 68	Teren A – 187,00 mp
29	B-dul George Enescu nr. 20	Teren CC – 39,00 mp
30	Str. Primăverii nr. 6, sc. B, adiacent ap. 1	Teren CC – 18,00 mp
31	Str. Mihail Kogălniceanu nr. 2	Teren A – 70,00 mp
32	Aleea Scurtă nr. 12 – baterie garaje, garaj poz. 5	Teren CC – 17,00 mp
33	Str. Primăverii nr. 9 – baterie garaje, garaj poz. 1	Teren CC – 17,00 mp
34	Calea Națională nr. 69 – Baterie garaje, garaj poz. 15	Teren CC – 20,00 mp
35	Str. Primăverii nr. 31 (fost Aleea Şcolii nr.1) - baterie garaje, garaj poz. 15	Teren CC – 20,00 mp
36	Str. Primăverii nr. 31 (fost Aleea Şcolii nr.1) - baterie garaje, garaj poz. 14	Teren CC – 23,00 mp
37	Str. Primăverii nr. 11 (fost nr. 23) – baterie garaje, garaj poz. 21	Teren CC – 19,90 mp
38	Aleea Şcolii nr. 4 - baterie garaje, garaj poz. 19	Teren CC – 20,00 mp
39	Str. Primăverii nr. 11 (fost nr. 23) – baterie garaje, garaj poz. 20	Teren CC – 19,70 mp
40	Str. Primăverii nr. 11 (fost nr. 23) – baterie garaje, garaj poz. 18	Teren CC – 19,70 mp
41	Str. Pacea nr. 59 (fost nr. 5) - baterie garaje, garaj poz. 5	Teren CC – 21,40 mp
42	Str. Săvenilor nr. Fn (fost nr. 25) – baterie garaje, garaj poz. 11	Teren CC – 19,25 mp
43	Str. Pacea nr. 59 (fost nr. 6-7) - baterie garaje, garaj poz. 4	Teren CC – 22,21 mp
44	Str. Prieteniei nr. 3 (alveola) - baterie garaje, garaj poz. 1	Teren CC – 19,25 mp

CONFORM CU
ORIGINALA

Nr. Crt.	Adresa obiectiv	Tip obiectiv, caracteristici
45	Str. Sucevei nr. 5 - baterie garaje, garaj	Teren CC – 26,00 mp
46	Str. Patriarh Teoctist Arapașu nr. 4	Teren CC – 174,00 mp
47	Str. Mihail Kogălniceanu nr. 22A	Teren CC – 12,00 mp
48	Str. Primăverii nr. 9 (fost fn) - baterie garaje, garaj poz. 14	Teren CC – 17,00 mp
49	Str. Primăverii nr. 9 (zona bl. P17) - baterie garaje, garaj poz. 37(32)	Teren CC – 17,00 mp
50	Calea Națională nr. 69 (fost fn., nr. cad. 55376) – baterie garaje, garaj	Teren CC – 20,90 mp
51	Aleea Școlii nr. 4 – baterie garaje, garaj poz. 5	Teren CC – 20,00 mp
52	Str. Octav Onicescu nr. 52 (zona bl. ZA) - garaj	Teren CC – 19,00 mp
53	Aleea Școlii nr. 4 (fost nr. 4-7) – baterie garaje, garaj poz. 25	Teren CC – 20,50 mp
54	Pietonalul Transilvaniei nr. 2	Teren CC – 132,00 mp

(2) Bunurile prevăzute la alin. (1) se identifică prin planșele anexe nr. 1 - 54 la prezenta hotărâre.

Art. 2 Se modifică poziția nr. 61 de la art. 1 alin. (1) din H.C.L. nr. 331/28.12.2017 în sensul majorării suprafeței de la 21,60 mp la 26,00 mp, conform anexei nr. 55 la prezenta hotărâre.

Art. 3 Se modifică poziția nr. 62 de la art. 1 alin. (1) din H.C.L. nr. 331/28.12.2017 în sensul majorării suprafeței de la 21,00 mp la 26,00 mp, conform anexei nr. 56 la prezenta hotărâre.

Art. 4 Primarul municipiului Botoșani, prin serviciile aparatului de specialitate va duce la îndeplinire prevederile prezentei hotărâri.

PREȘEDINTE DE ȘEDINȚĂ,
Consilier, Daniel Botoșani

CONTRASEMNEAZĂ,
Secretar, Oana Gina Georgescu

Botoșani, 31 ianuarie
Nr. 15

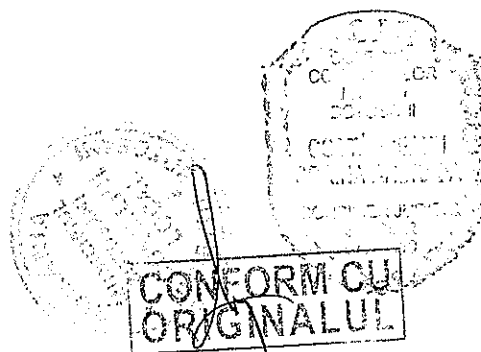
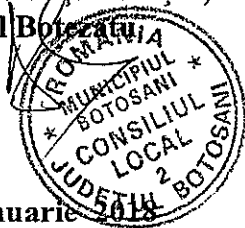

Plan de amplasament și delimitare a imobilului

Scara 1 : 200

Nr. cadastral	Suprafața măsurată a imobilului	Adresa imobilului
	105 mp	<i>Municipiul Botoșani, Strada Petru Maior nr. 24, județul Botoșani</i>

Nr. Cartea Funciară	Unitatea Administrativ Teritorială (UAT)
	BOTOȘANI



Parcela (1)

Nr. Pct.	Coordonate pct.de contur		Lungimi laturi D(i,i+1)
	X [m]	Y [m]	
1	694593.886	626358.401	3.549
2	694591.150	626360.661	22.660
3	694606.387	626377.433	7.096
4	694611.159	626382.685	3.549
5	694613.896	626380.426	29.757

S(1)=105.49mp P=66.611m

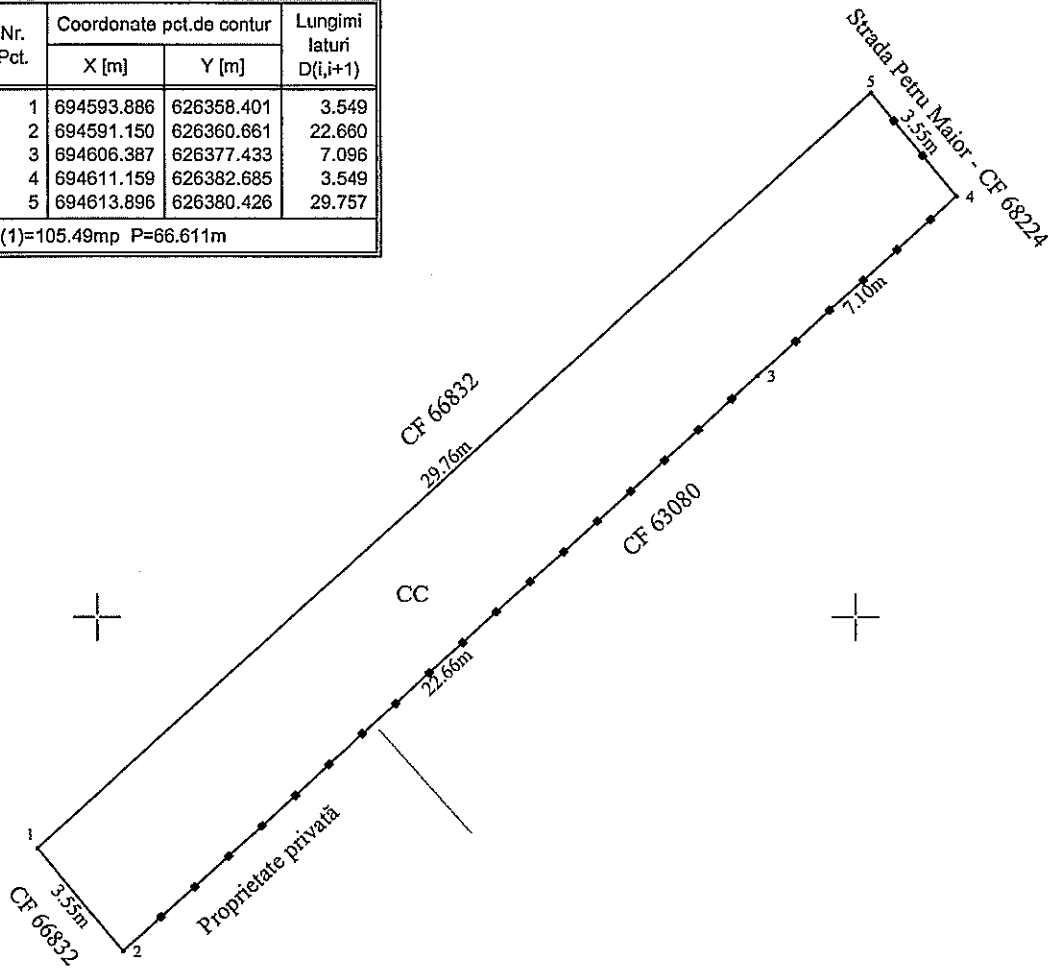

A. Date referitoare la teren			
Nr. parcelă	Categorie de folosință	Suprafața (mp)	Mențiuni
-	CC	105	Teren parțial împrejmuit cu gard metalic.
Total		105	-
B. Date referitoare la construcții			
Cod	Destinația	Suprafața construită la sol (mp)	Mențiuni
-	-	-	-
Total		-	-
Suprafața totală măsurată a imobilului = 105 mp			
Suprafața din act = - mp			
Executant :		Inspector	
Persoană fizică autorizată Ing. Guzu Rauna Categorie B Seria RO/BS-F nr. 0149 Confirma executarea măsurătorilor de teren, corectitudinea întocmirii documentației cadastrale și corespondența acestor date cu situația din teren Semnătura și ștampila		Confirma introducerea imobilului în baza de date integrată și atribuirea numărului cadastral Semnătura și parafa Data..... Ștampila BCPI	
Data : 02.08.2012			

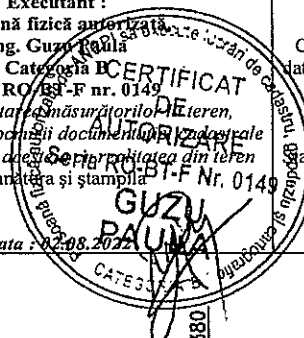

Plan de amplasament și delimitare a imobilului

Scara 1 : 200

Nr. cadastral	Suprafața măsurată a imobilului	Adresa imobilului
	124 mp	<i>Municipiul Botoșani, Strada Ion Creangă nr. 27, județul Botoșani</i>

694600

694600

Nr. Cartea Funciară	Unitatea Administrativ Teritorială (UAT)
	BOTOȘANI



Parcela (1)

Nr. Pct.	Coordonate pct.de contur		Lungimi laturi D(i,i+1)
	X [m]	Y [m]	
1	694575.530	626327.576	4.993
2	694571.291	626330.215	3.746
3	694573.497	626333.242	4.579
4	694577.042	626336.141	4.358
5	694574.320	626339.545	6.695
6	694579.046	626344.287	7.650
7	694584.441	626349.710	3.490
8	694587.332	626347.755	7.955
9	694582.025	626341.829	3.655
10	694584.743	626339.386	14.979

S(1)=124.21mp P=62.099m

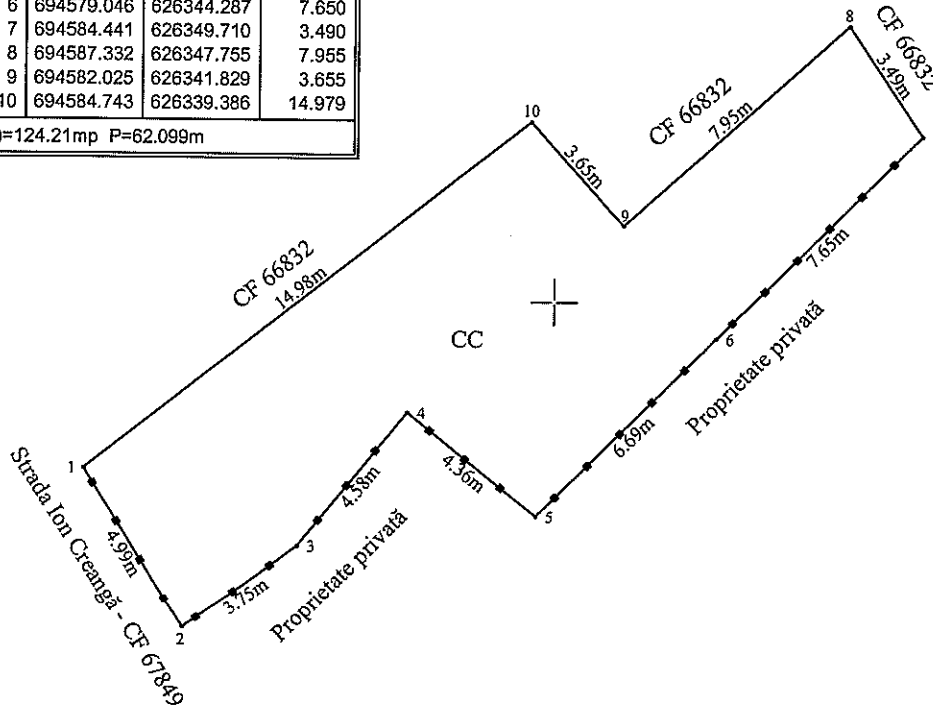

694580

694580

A. Date referitoare la teren			
Nr. parcelă	Categorie de folosință	Suprafața (mp)	Mențiuni
-	CC	124	Teren parțial împrejmuit cu gard metalic.
Total		124	-
B. Date referitoare la construcții			
Cod	Destinația	Suprafața construită la sol (mp)	Mențiuni
-	-	-	-
Total		-	-
Suprafața totală măsurată a imobilului = 124 mp			
Suprafața din act = - mp			
Executanți: Ștefan Ștefan Persoană fizică autorizată, Inscris în Registrul Comerțului Categorie B Sediul: O-B.T.F nr. 0159 Confirmați corectitudinea măsurărilor teren, corectitudinea informațiilor cadastrale și corespondența acestora cu realitatea din teren. Semnătura și ștampila Data: 02.08.2022			Inspector Confirmați introducerea imobilului în baza de date integrată și atribuirea numărului cadastral Semnătura și parafa Data..... Ștampila BCPI

694560

626340