

14

ROMÂNIA
JUDEȚUL BOTOȘANI
MUNICIPIUL BOTOȘANI
CONSILIUL LOCAL



PROIECT DE HOTĂRÂRE

pentru modificarea și completarea Hotărârii de Consiliul Local nr. 161/30.05.2019 privind aprobarea Registrului Local al Spațiilor Verzi din Municipiul Botoșani și anume Actualizarea Registrului Local al Spațiilor Verzi din Municipiul Botoșani

CONSILIUL LOCAL AL MUNICIPIULUI BOTOȘANI,

analizând propunerea d-lui primar Cosmin Ionuț Andrei pentru modificarea Hotărârii de Consiliul Local nr. 161/30.05.2019 privind aprobarea Registrului Local al Spațiilor Verzi din Municipiul Botoșani, astfel cum a fost modificat și completat prin H.C.L. nr. 95/31.03.2021 H.C.L. nr. 40/26.01.2023, în sensul actualizării.

văzând Raportul de specialitate întocmit de Compartimentul Protecția Mediului, precum și rapoartele de avizare ale comisiilor de specialitate ale Consiliului Local

în baza dispozițiilor art. 129 alin. (7) lit. i) din Ordonanța de urgență a Guvernului nr. 57/2019 privind Codul administrativ, cu modificările și completările ulterioare,

în baza dispozițiilor Legii nr. 24/2007 privind reglementarea și administrarea spațiilor verzi din zonele urbane, republicată, Ordinului nr. 1549/2008 privind aprobarea Normelor tehnice pentru elaborarea Registrului local al spațiilor verzi din intravilanul localităților, modificat emis de Ministrul Dezvoltării, Lucrărilor Publice și Locuințelor,

în temeiul art. 196 alin. (1) lit. a) din Ordonanța de urgență a Guvernului nr. 57/2019 privind Codul Administrativ, publicată în Monitorul Oficial nr. 555 din 5 iulie 2019, cu modificările și completările ulterioare.

H O T Ă R Ă Ș T E :

Art. 1 În Registrul Local al Spațiilor Verzi din Municipiul Botoșani aprobat prin H.C.L. nr. 161 din 30.05.2019 la pag. nr.12 alin. (3) enunțul:

"Parcul are o suprafață totală de aproximativ 76.698 mp, cu următoarea repartizare: 51.390 mp gazon, 1.340 mp trandafiri, 90 mp specii floricole, 4.460 mp de alei asfaltate, 180 mp cele două fântâni arteziene, 50 mp foișorul pentru fanfară și cca. 2.300 mp clădiri."

se modifică și se înlocuiește cu:

"Parcul are o suprafață totală de aproximativ 73.338 mp, cu următoarea repartizare: gazon, trandafiri, specii floricole, alei asfaltate, două fântâni arteziene, foișorul pentru fanfară și clădiri."

Art. 2 În conținutul Registrului Spațiilor Verzi din Municipiul Botoșani la pag. nr. 8 Tabel- categorii de suprafețe/spații verzi **se menționează enunțul cu forma:**

Nr. inv.	Categoria spațiului verde	Denumire	Strada pe care este amplasat	Suprafața (mp)
1	Parc	Mihai Eminescu	B-ul Mihai Eminescu	76.698
2	Parc	Tineretului	Tudor Vladimirescu	21.254
3	Parc	Curcubeului	Str. Primăverii	18.102
4	Grădină Publică	Sucevei	B-ul Mihai Eminescu	4.715
5	Grădină Publică	Primăriei	Cuza Vodă	5.210

6	Grădină Publică	Junior	Str. Marchian	3078
7	Grădină Publică	Filatelie-Elsaco	Str. Marchian	1.680
8	Grădină Publică	Casa Tineretului	B-ul Mihai Eminescu	5.100
15	Scuar	Cuza-Vodă-C.Naț.	Calea Națională	2.936
62	Bază sportivă	Stadion Municipal	Calea Națională	27.279
65	Bază sportivă	Teren sport Mecanex	Manolești Deal	5.000
66	Teren liber	Cornișa Sucevei	DN-Suceava-Botoșani	266.510

se va modifica și completa astfel:

Nr. inv.	Categoria spațiului verde	Denumire	Strada pe care este amplasat	Suprafața (mp)
1	Parc	Mihai Eminescu	B-ul Mihai Eminescu	73.338
2	Parc	Tineretului	Tudor Vladimirescu	18.758
3	Parc	Curcubeului	Str. Primăverii	19.252
4	Grădină Publică	Sucevei	B-ul Mihai Eminescu	4.715
5	Grădină Publică	Primăriei	Cuza Vodă	5.210
6	Grădină Publică	Junior	Str. Marchian	2.655
7	Grădină Publică	Filatelie-Elsaco	Str. Marchian	1.680
8	Grădină Publică	Casa Tineretului	B-ul Mihai Eminescu	5.100
15	Scuar	Cuza-Vodă-C.Naț.	Calea Națională	2.936
62	Bază sportivă	Stadion Municipal	Calea Națională	27.279
65	Bază sportivă	Teren sport Mecanex	Manolești Deal	5.000
66	Teren liber	Cornișa Sucevei	DN-Suceava-Botoșani	216.001

Art.3 În conținutul Registrului Spațiilor Verzi din Municipiul Botoșani la pag. nr. 9 Tabel- categorii de suprafețe/spații verzi **se menționează enunțul cu forma:**

"Total suprafețe/spații verzi 3.910.722 mp"

se va modifica și completa astfel:

"Total suprafețe/spații verzi 3.830.998,7 mp"

Art.4 În conținutul Registrului Spațiilor Verzi din Municipiul Botoșani la pag. nr. 9 Tabel- categorii de suprafețe/spații verzi **se menționează enunțul cu forma:**

Nr. inv.	Categoria spațiului verde	Suprafața (mp)
1	Parc	116.054
2	Grădină Publică	24.226
3	Scuar	24.905
6	Bază sportivă	43.898
9	Teren liber	285.419

se va modifica și completa astfel:

Nr. inv.	Categoria spațiului verde	Suprafața (mp)
1	Parc	111.348
2	Grădină Publică	23.803
3	Scuar	23.640
6	Bază sportivă	25.759
9	Teren liber	234.910

Art. 5 În conținutul Registrului Spațiilor Verzi din Municipiul Botoșani la pag. nr. 38 Capitolul 2.3. Grădină Publică Junior **se menționează enunțul cu forma:**

Capitolul 2.3. Grădină Publică Junior –suprafață 3.078 mp

Tabel nr.6 Caracteristicile fiziologice al arborilor din gradina publică Junior

Numărul arborilor per aliniament a fost cuprins între 60-80

se va modifica și completa astfel:

Capitolul 2.3. Grădină Publică Junior –suprafață 2.655 mp

Tabel nr.6 Caracteristicile fiziologice al arborilor din gradina publică Junior

Grădină Publică Junior = 42 arbori

Nr. crt.	Specie	Diametru mediu (cm)	Grad defoliere	Clasa medie	Obs.
1	Thuja	4	GF1	1	
2	Thuja	6	GF1	1	
3	Prun roșu	8	GF1	1	
4	Prun roșu	8	GF1	1	
5	Paltin	10	GF1	1	
6	Arțar globular	18	GF1	1	
7	Arțar globular	20	GF 2	1	
8	Molid	5	GF1	1	
9	Molid	8	GF1	1	
10	Molid	6	GF1	1	
11	Molid	10	GF1	1	
12	Molid	5	GF1	1	
13	Molid	6	GF1	1	
14	Molid	5	GF1	1	
15	Molid	8	GF1	1	
16	Molid	5	GF1	1	
17	Mesteacăn	20	GF1	1	
18	Paltin	13	GF1	1	
19	Tei	21	GF1	1	
20	Tei	18	GF1	1	
21	Tei	20	GF1	1	
22	Tei	22	GF1	1	
23	Tei	20	GF1	1	
24	Tei	20	GF1	1	
25	Tei	21	GF1	1	
26	Tei	21	GF1	1	
27	Tei	18	GF1	1	
28	Tei	20	GF1	1	
29	Tei	20	GF1	1	
30	Tei	21	GF1	1	
31	Tei	21	GF1	1	
32	Tei	22	GF1	1	
33	Tei	19	GF1	1	
34	Tei	18	GF1	1	
35	Tei	22	GF1	1	

36	Tei	21	GF1	1	
37	Tei	22	GF1	1	
38	Tei	22	GF1	1	
39	Tei	20	GF1	1	
40	Tei	5-10	GF1	1	
41	Tei	5-10	GF1	1	
42	Tei	5-10	GF1	1	

Art. 6 În conținutul Registrului Spațiilor Verzi din Municipiul Botoșani la pag. nr. 43 Capitolul 2.4. Grădină Publică Filatelie-Elsaco se menționează enunțul cu forma:

Capitolul 2.4. Grădină Publică Filatelie-Elsaco –suprafață 1.680 mp

Tabel nr.7 Caracteristicile fiziologice al arborilor din grădina publică Filatelie-Elsaco

se va modifica și completa astfel:

Capitolul 2.4. Grădină Filatelie-Elsaco –suprafață 1.680 mp

Tabel nr.7 Caracteristicile fiziologice al arborilor din grădina publică Filatelie-Elsaco

Grădină Filatelie-Elsaco = 54 arbori

Nr. crt.	Specie	Diametru mediu (cm)	Grad defoliere	Clasa medie	Obs.
1	Thuja	4	GF1	1	
2	Thuja	4	GF1	1	
3	Thuja	4	GF1	1	
4	Nuc	28	GF1	1	
5	Nuc	14	GF1	1	
6	Frasin	18	GF1	1	
7	Salcâm	6	GF3	1	
8	Salcâm	8	GF1	1	
9	Salcâm	6	GF1	1	
10	Salcâm	4	GF4	1	
11	Molid	5	GF1	1	
12	Molid	8	GF1	1	
13	Molid	6	GF1	1	
14	Molid	10	GF1	1	
15	Molid	5	GF1	1	
16	Molid	6	GF2	1	
17	Molid	5	GF1	1	
18	Molid	8	GF1	1	
19	Molid	5	GF1	1	
20	Molid	6	GF1	1	
21	Molid	10	GF1	1	
22	Molid	5	GF1	1	
23	Molid	6	GF2	1	
24	Molid	5	GF1	1	
25	Molid	8	GF1	1	
26	Molid	5	GF1	1	
27	Molid	6	GF1	1	
28	Molid	10	GF1	1	
29	Molid	5	GF1	1	
30	Molid	5	GF4	1	

31	Molid	6	GF4	1	
32	Molid	5	GF1	1	
33	Molid	6	GF1	1	
34	Molid	5	GF1	1	
35	Paltin	13	GF1	1	
36	Paltin	16	GF1	1	
37	Paltin	12	GF1	1	
38	Paltin	14	GF1	1	
39	Paltin	14	GF1	1	
40	Tei	21	GF1	1	
41	Tei	18	GF2	1	
42	Tei	20	GF1	1	
43	Tei	22	GF1	1	
44	Tei	20	GF2	1	
45	Tei	20	GF1	1	
46	Tei	21	GF2	1	
47	Tei	21	GF1	1	
48	Tei	18	GF1	1	
49	Mesteacăn	18	GF1	1	
50	Mesteacăn	20	GF2	1	
51	Mesteacăn	18	GF1	1	
52	Alte specii	8	GF2	1	
53	Alte specii	10	GF1	1	
54	Alte specii	8	GF1	1	

Art. 7 În conținutul Registrului Spațiilor Verzi din Municipiul Botoșani la pag. nr. 12 Capitolul 1. Parcuri 1.1. Parcul Mihai Eminescu **se menționează enunțul cu forma:**

Parcul Mihai Eminescu –suprafață 76.698 mp

Parcul are o suprafață de totală aproximativ 76.698 mp, cu următoarea repartizare: 51.390 mp gazon, 1340 mp trandafiri, 90 mp specii floricole, 4460 mp de alei asfaltate, 180 mp, cele două fântâni arteziene, 50 mp foșorul și cca. 2300 mp clădiri

se va modifica și completa astfel:

Parcul Mihai Eminescu –suprafață 73.338 mp

Parcul are o suprafață de totală aproximativ 73.338 mp, cu următoarea repartizare: 66.348 mp spații verzi, 4460 mp de alei asfaltate, 180 mp, cele două fântâni arteziene, 50 mp foșorul și cca. 2300 mp clădiri.

Art. 8 În conținutul Registrului Spațiilor Verzi din Municipiul Botoșani la pag. nr. 13 Tabel nr. 1 Caracteristicile fiziologice al arborilor din Parcul Mihai Eminescu **se menționează enunțul cu forma:**

Parcela nr.1 = 208 arbori

Parcela nr.2 = 212 arbori

Parcela nr.3 = 166 arbori

Parcela nr.4 = 179 arbori

Parcela nr.5 = 305 arbori

Parcela nr.6 = 287 arbori

Parcela nr.7 = 323 arbori

Parcela nr.8 = 204 arbori

se va modifica și completa astfel:

Parcul Mihai Eminescu = 1516 arbori

Nr. crt.	Specie	Nr. bucăți	Diametru mediu (cm)	Grad defoliere	Clasa medie	Obs.
1	Paltin	46	35-40	GF1	1	
2	Salcâm	325	23-30	GF1	1	
3	Chiparos	17	15-20	GF1	1	
4	Ulm	6	19	GF1	1	
5	Tei	337	24-80	GF1-GF4	1	
6	Pin	123	20-44	GF1-GF3	1	
7	Oțetar	2	18	GF1	1	
8	Cireș	5	3-20	GF1	1	
9	Thuja	162	5-7	GF1-GF2	1	
10	Frasin	31	20-40	GF1-GF2	1	
11	Molid	30	5-8	GF1	1	
12	Mesteacăn	12	18-30	GF1-GF2	1	
13	Prun	23	10-20	GF1	1	
14	Paulonia	2	10-20	GF1-GF3	1	
15	Zarzăr	2	3-8	GF1	1	
16	Păr	2	5-8	GF1	1	
17	Vișin	2	3-5	GF1	1	
18	Nuc	4	20-50	GF1	1	
19	Castan	13	40-50	GF1	1	
20	Magnolia	2	5-8	GF1	1	
21	Măr	2	5-8	GF1	1	
22	Dud	2	5-8	GF1	1	
23	Carpen	14	15-35	GF1-GF2	1	
24	Arțar	260	20-30	GF1	1	
25	Stejar	68	50-70	GF1-GF3	1	
26	Salcie	24	15-30	GF1-GF3	1	

Art. 9 În conținutul Registrului Spațiilor Verzi din Municipiul Botoșani la pag. nr. 17-22 Tabel nr. 2 Caracteristicile fiziologice al arborilor din Parcul Tineretului **se menționează enunțul cu forma:**

Parcul Tineretului

se va modifica și completa astfel:

Parcul Tineretului =217 arbori

Nr. crt.	Specie	Nr. bucăți	Diametru mediu (cm)	Grad defoliere	Clasa medie	Obs.
1	Paltin	53	35-40	GF1	1	
2	Salcâm	14	23-30	GF1-GF2	1	
3	Chiparos	12	15-20	GF1	1	
4	Ulm	10	19	GF1	1	
5	Tei	67	24-80	GF1-GF3	1	
6	Pin	32	20-44	GF1-GF3	1	
7	Cireș	3	3-20	GF1	1	
8	Thuja	8	3-8	GF1-GF2	1	
9	Frasin	4	20-40	GF1-GF2	1	
10	Molid	2	20-35	GF1	1	
11	Mesteacăn	4	18-30	GF1-GF2	1	

12	Carpen	1	15-35	GF1-GF2	1	
13	Arțar	7	20-30	GF1	1	

Art. 10 În conținutul Registrului Spațiilor Verzi din Municipiul Botoșani la pag. nr. 22-26 Tabel nr. 3 Caracteristicile fiziologice al arborilor din Parcul Curcubeului se **menționează enunțul cu forma:**

Parcul Curcubeului –suprafață 18.102 mp

se va modifica și completa astfel:

Parcul Curcubeului –suprafață 19.252 mp

Parcul Curcubeului =640 arbori

Nr. crt.	Specie	Nr. bucăți	Diametru mediu (cm)	Grad defoliere	Clasa medie	Obs.
1	Arțar	34	35-40	GF1	1	
2	Oțetar	38	23-30	GF1-GF2	1	
3	Dud	24	10-20	GF1	1	
4	Carpen	2	19-25	GF1	1	
5	Tei	279	24-80	GF1-GF3	1	
6	Pin	12	20-44	GF1-GF3	1	
7	Cireș	3	15-20	GF1	1	
8	Thuja	237	5-7	GF1-GF2	1	
9	Nuc	6	30-80	GF1-GF2	1	
10	Castan	3	35-70	GF1-GF2	1	
11	Măr	2	10-20	GF1		

Art. 11 În conținutul Registrului Spațiilor Verzi din Municipiul Botoșani la pag. nr. 26-33 Tabel nr. 4 Caracteristicile fiziologice al arborilor din Grădina Publică Sucevei se **menționează enunțul cu forma:**

Grădina Publică Sucevei –suprafață 4715 mp

se va modifica și completa astfel:

Grădina Publică Sucevei –suprafață 4715 mp

Grădina Publică Sucevei =180 arbori

Nr. crt.	Specie	Nr. bucăți	Diametru mediu (cm)	Grad defoliere	Clasa medie	Obs.
1	Paltin	1	35-40	GF1	1	
2	Salcâm	66	23-30	GF1-GF2	1	
3	Stejar	3	40-90	GF1-GF2	1	
4	Ulm	2	10-25	GF1	1	
5	Tei	45	24-80	GF1	1	
6	Pin	12	20-44	GF1-GF2	1	
7	Salcie	15	20-40	GF1	1	
8	Thuja	7	5-10	GF1-GF2	1	
9	Mesteacăn	10	18-30	GF1-GF2	1	
10	Castan	1	35-70	GF1-GF2	1	
11	Arțar	1	35-40	GF1	1	
12	Dud	5	10-25	GF1	1	
13	Frasin	3	35-40	GF1	1	
14	Prun	9	10-25	GF1	1	

Art. 12 În conținutul Registrului Spațiilor Verzi din Municipiul Botoșani la pag. nr. 33-38 Tabel nr. 5 Caracteristicile fiziologice al arborilor din Grădină Publică Primărie se menționează enunțul cu forma:

Grădină Publică Primărie –suprafață 5210 mp

se va modifica și completa astfel:

Grădină Publică Primărie –suprafață 5210 mp

Grădină Publică Primărie =173 arbori

Nr. crt.	Specie	Nr. bucăți	Diametru mediu (cm)	Grad defoliere	Clasa medie	Obs.
1	Paltin	5	35-40	GF1	1	
2	Salcâm	8	20-30	GF1-GF2	1	
3	Carpen	2	40-50	GF1-GF2	1	
4	Cireș	3	10-25	GF1	1	
5	Tei	57	30-80	GF1-GF4	1	
6	Prun	5	10-25	GF1	1	
7	Salcie	3	20-40	GF1	1	
8	Thuja	48	7-10	GF1-GF2	1	
9	Mesteacăn	1	20-30	GF1-GF2	1	
10	Molid	16	5-20	GF1-GF2	1	
11	Arțar	11	35-40	GF1	1	
12	Dud	1	10-25	GF1	1	
13	Frasin	11	35-40	GF1	1	

Art. 13 În conținutul Registrului Spațiilor Verzi din Municipiul Botoșani la pag. nr. 48-49 Tabel nr. 8 Caracteristicile fiziologice al arborilor din Grădină Publică Bibliotecă se menționează enunțul cu forma:

Grădină Publică Bibliotecă –suprafață 2376 mp

se va modifica și completa astfel:

Grădină Publică Bibliotecă –suprafață 2376 mp

Grădină Publică Bibliotecă =63 arbori

Nr. crt.	Specie	Nr. bucăți	Diametru mediu (cm)	Grad defoliere	Clasa medie	Obs.
1	Oțetar	2	40-50	GF1	1	
2	Cireș	1	10-25	GF1	1	
3	Tei	8	30-80	GF1-GF2	1	
4	Molid	9	5-10	GF1	1	
5	Thuja	6	3-10	GF1-GF2	1	
6	Pin	10	35-50	GF1-GF2	1	
7	Arțar	1	35-40	GF1	1	
8	Dud	1	10-25	GF1	1	
9	Frasin	24	35-40	GF1	1	

Art. 14 În conținutul Registrului Spațiilor Verzi din Municipiul Botoșani la pag. nr. 50-53 Tabel nr. 9 Caracteristicile fiziologice al arborilor din Grădină Publică Casa Tineretului se menționează enunțul cu forma:

Grădină Publică Casa Tineretului –suprafață 2376 mp

se va modifica și completa astfel:

Grădină Publică Casa Tineretului –suprafață 2376 mp

Grădină Publică Casa Tineretului =140 arbori

Nr. crt.	Specie	Nr. bucăți	Diametru mediu (cm)	Grad defoliere	Clasa medie	Obs.
1	Stejar	1	50-80	GF2	1	
2	Cireș	2	10-25	GF1	1	
3	Tei	48	30-80	GF1-GF2	1	
4	Molid	28	7-15	GF1	1	
5	Thuja	8	5-15	GF1	1	
6	Pin	3	35-50	GF1	1	
7	Arțar	2	35-40	GF1	1	
8	Dud	1	10-25	GF1	1	
9	Frasin	7	35-40	GF1	1	
10	Mesteacăn	3	20-40	GF2	1	
11	Prun	8	10-25	GF1	1	
12	Păr	1	10-25	GF1-GF2	1	
13	Castan	6	50-80	GF2	1	
14	Salcie	1	10-25	GF1	1	
15	Paltin	18	15-40	GF1-GF2	1	

Art. 15 În conținutul Registrului Spațiilor Verzi din Municipiul Botoșani la pag. nr. 50-53 Tabel nr. 9 Caracteristicile fiziologice al arborilor din Grădină Publică Casa Armatei se menționează enunțul cu forma:

Grădină Publică Casa Armatei –suprafață 2067 mp

se va modifica și completa astfel:

Grădină Publică Casa Armatei –suprafață 2067 mp

Grădină Publică Casa Armatei =48 arbori

Nr. crt.	Specie	Nr. bucăți	Diametru mediu (cm)	Grad defoliere	Clasa medie	Obs.
1	Chiparos	4	10-25	GF1	1	
2	Tei	24	5-60	GF1-GF2	1	
3	Molid	7	5-10	GF1	1	
4	Thuja	7	8-15	GF1	1	
5	Mesteacăn	2	10-20	GF1	1	
6	Castan	4	30-60	GF1	1	

Art. 16 În conținutul Registrului Spațiilor Verzi din Municipiul Botoșani la pag. nr. 56-59 Tabel nr. 11 Caracteristicile fiziologice al arborilor din *Scuar Vîrnăv-Piața Viilor* se menționează enunțul cu forma:

Scuar Vîrnăv-Piața Viilor –suprafață 2568 mp

se va modifica și completa astfel:

Scuar Vîrnăv-Piața Viilor –suprafață 2568 mp

Scuar Vîrnăv-Piața Viilor =111 arbori

Nr. crt.	Specie	Nr. bucăți	Diametru mediu (cm)	Grad defoliere	Clasa medie	Obs.
1	Salcâm	2	10-25	GF1	1	
2	Tei	40	8-60	GF1-GF2	1	
3	Molid	14	5-10	GF1	1	
4	Thuja	25	8-15	GF1-GF2	1	
5	Mesteacăn	16	10-30	GF1	1	
6	Prun	10	10-50	GF1	1	

7	Păr	1	10-30	GFI	1	
8	Arțar	3	15-30	GFI	1	

Art. 17 În conținutul Registrului Spațiilor Verzi din Municipiul Botoșani la pag. nr.16 aliniatul întâi **se menționează enunțul cu forma:** *"Parcul Tineretului 18.758 mp"*

Conform Carte funciară nr. 67650 – Suprafața Parcului Tineretului determinată în planul de proiecție Stereo 70 măsurată este de 18.758 mp.

se va modifica și completa astfel:

"Parcul Tineretului suprafața – 18.758 mp"

Total Suprafața Parcului Tineretului determinată în planul de proiecție Stereo 70 măsurată este de 18.758 mp, conform Carte funciară nr. 69362- 14.791 mp, Carte funciară nr. 69363- 2.444 mp, Carte funciară nr. 67817- 1.523 mp.

Art. 18 În Registrul Local al Spațiilor Verzi din Municipiul Botoșani aprobat prin HCL nr.161 din 30.05.2019 la pag. 11, Tabel nr. 1 rândul 16, pag. 229, punctul 9 , paragraful întâi și pag.235 paragraful întâi, capitolul Concluzii alin. (1) enunțul:

"Tabel nr. 1 rândul 16 – Total 3.907.852 m² din care revin 32,09 m²/cap locuitor".

" În anul 2021 Municipiul Botoșani deține o suprafață de 3907852 m² spațiu verde adică la o populație de 121.756 locuitori..... fiecărui locuitor îi revine 32,09 m² spațiu verde".

" 3907852 m² adică la o populație de 121.756 locuitori..... fiecărui locuitor îi revine 32,09 m² spațiu verde."

se modifică și se înlocuiește cu:

" Tabel nr. 1 rândul 16 – Total 3.830.998,7 m² din care revin 33,47 m²/cap locuitor".

" În anul 2022 Municipiul Botoșani deține o suprafață de 3.830.998,7 m² spațiu verde adică la o populație de 116.743 locuitori..... fiecărui locuitor îi revine 33,47 m² spațiu verde".

" 3.830.998,7 m² adică la o populație de 116.743 locuitori..... fiecărui locuitor îi revine 33,47 m² spațiu verde."

Art. 19 În conținutul Registrului Spațiilor Verzi din Municipiul Botoșani la pag. nr.4, pag. nr. 229 și pag. nr. 237 **se menționează enunțul cu forma:** *" Schimbarea destinației terenurilor înregistrate în registrul local al spațiilor verzi se poate face numai pentru lucrări de utilitate publică, stabilite în baza documentațiilor de urbanism, aprobate conform legislației în vigoare (spre exemplu, autorizațiile de construire pentru extinderile de apartamente situate la parterul clădirii nu vor permite acestor extinderi să depășească proiecția balconului situat deasupra - suprafața extinsă nu va depăși 1,5 m - nici pe lungime și nici pe lățime)."*

se va modifica și completa conform H.C.L. nr. 95/31.03.2021:

Prin autorizațiile de construire pentru extinderile de apartamente situate la parterul clădirii, în situația în care, la nivelul superior clădirea existentă este prevăzută cu balcon, de regulă se va permite realizarea unui balcon identic ca suprafață cu cel de deasupra. În cazuri excepționale, doar pentru a se obține continuitatea de front existent la nivelul parterului, balconul se va realiza extins până la cuplarea cu balconul/extinderea învecinate în lateral, dar fără a depăși cu mai mult de 1,5 m amprenta balconului de deasupra. Dacă prin extindere nu se poate realiza cuplarea, construcția nouă se va limita la amprenta balconului superior existent.

În situația în care, la nivelul superior, clădirea existentă nu este prevăzută cu balcon, de regulă, la parter se poate realiza o extindere de maximum 1,5 m lățime, cu o lungime maximă egală cu deschiderea camerei din care se face accesul în spațiul extinderii, pentru o singură cameră a apartamentului pe acea parte a clădirii. În cazuri excepționale, doar pentru a se obține continuitatea de front existent la nivelul parterului, extinderea se va realiza până la cuplarea cu balconul/extinderea învecinate în lateral, dar fără a depăși cu mai mult de 1,5 m regula de bază. Dacă prin extindere nu se poate realiza cuplarea, construcția nouă se va limita la regula de bază.

În ambele cazuri, dacă spațiul verde din fața imobilului are o lățime mai mică de 3,5 m, nu se poate realiza balcon sau extindere.

Art. 20 Numărul arborilor și arbuștilor din arealul spațiilor verzi al Municipiului Botoșani înregistrat în Registrul local al spațiilor verzi din Municipiul Botoșani la data de 21.03.2022 este de 46.807 arbori și arbuști, aprobat prin H.C.L. nr. 40 din 26.01.2023.

În urma actualizării la data de 30.03.2023 rezultă un număr de 46.667 arbori și arbuști ce fac parte din arealul spațiilor verzi al Municipiului Botoșani.

Art. 21 Primarul municipiului Botoșani, prin serviciile din aparatul de specialitate va duce la îndeplinire prevederile prezentei hotărâri.

INIȚIATOR,
Primar,
Cosmin Ionuț ANDREI

AVIZAT PENTRU LEGALITATE,
Secretar General,
Oana-Gina GEORGESCU

Botoșani,
Nr.

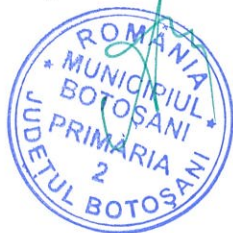



ROMÂNIA
JUDEȚUL BOTOȘANI
MUNICIPIUL BOTOȘANI

Piața Revoluției nr. 1 CP 710236 CF 3372882 Tel +4 0 231502200 Fax +4 0 231531595 www.primariabt.ro primaria@primariabt.ro

Nr. INT. /

Aprobat,
Primar,
Cosmin Ionuț Andrei



REFERAT DE APROBARE
cu privire la aprobarea modificărilor prevederilor HCL nr.161/30.05.2019 privind
aprobarea Registrului Local al Spațiilor Verzi din Municipiul Botoșani și anume
Actualizarea Registrului Local al Spațiilor Verzi din Municipiul Botoșani

Având în vedere proiectul de hotărâre cu privire la aprobarea modificărilor prevederilor HCL nr.161/30.05.2019 privind aprobarea Registrului Local al Spațiilor Verzi din Municipiul Botoșani și anume Actualizarea Registrului Local al Spațiilor Verzi din Municipiul Botoșani, vă rugăm să aprobați supunerea spre dezbateră în ședința ordinară a Consiliul Local al Municipiului Botoșani a proiectului de hotărâre prezentat.

Compartiment Protecția Mediului,
Consilier, Andreea MĂNESCU



Primăria
Municipiului
Botoșani

împreună dezvoltăm
orașul™

Nr. INT. 2468 / 30.03.2023

Întocmit de: MA

Structură: COMPARTIMENT PROTECTIA MEDIULUI

România
Județul Botoșani
Municipiul Botoșani

CF: 3372882

Aprobat,
Primar,
Cosmin Ionuț Andrei

RAPORT

de actualizare al Registrului local al Spațiilor verzi din Municipiul Botoșani
pentru trimestrul I al anul 2023

În conformitate cu dispozițiile Legii nr. 24/2007 privind reglementarea și administrarea spațiilor verzi din zonele urbane, republicată, au fost stabilite sarcini și atribuții pentru autoritățile administrației publice locale privind obligația realizării evidenței spațiilor verzi de pe teritoriul unității administrative, prin constituirea registrului local al spațiilor verzi, pe care îl actualizează ori de câte ori intervin modificări.

Registrul local al spațiilor verzi din Municipiul Botoșani trebuie constituit pe baza normelor aprobate prin Ordin al ministrului dezvoltării regionale și locuinței nr.1549/2008 privind aprobarea Normelor tehnice pentru elaborarea registrului local al spațiilor verzi, modificat prin Ordinul nr.1466/2010.

Prin Registrul local al spațiilor verzi trebuie realizată inventarierea și transpunerea în format GIS a hărților terenurilor definite ca spații verzi, a speciilor de arbori existenți în Municipiul Botoșani, precum și a caracteristicilor cantitative și calitative ale acestora, potrivit reglementărilor legale.

În conformitate cu prevederile art. 3 din Legea nr. 24/2007 privind reglementarea și administrarea spațiilor verzi din intravilanul localităților, cu modificările și completările ulterioare, spațiile verzi se compun din următoarele tipuri de terenuri din intravilanul localităților:

- a) spații verzi publice cu acces nelimitat: parcuri, grădini, scuaruri, fâșii plantate;
- b) spații verzi publice de folosință specializată:
 1. grădini botanice și zoologice, muzee în aer liber, parcuri expoziționale, zone ambientale și de agrement pentru animalele dresate în spectacolele de circ,
 2. cele aferente dotărilor publice: creșe, grădinițe, școli, unități sanitare sau de protecție socială, instituții, edificii de cult, cimitire,
 3. baze sau parcuri sportive pentru practicarea sportului de performanță,
- c) spații verzi pentru agrement: baze de agrement, poli de agrement, complexuri și baze sportive;
- d) spații verzi pentru protecția lacurilor și cursurilor de apă;
- e) culoare de protecție față de infrastructura tehnică;
- f) păduri de agrement.”

Registrul local al spațiilor verzi din Municipiul Botoșani s-a aprobat prin H.C.L. nr.161 din 30.05.2019, prin care s-a stabilit faptul că anual, se va prezenta Consiliului Local al Municipiului Botoșani un raport de actualizare pentru anul anterior, în conformitate cu prevederile art. 16 din Ordinul nr.1466/2010, alin. (1): “verificarea și actualizarea Registrului local al spațiilor verzi din intravilanul localităților se face permanent, în funcție de modificările survenite în teren ale spațiilor verzi.”

Conform Organizației Mondiale a Sănătății, norma de spațiu verde pentru un locuitor trebuie să fie de 50 mp/locuitor. La nivelul Uniunii Europene, unde mediul urban reprezintă habitatul pentru circa 75% din populație, standardele în ceea ce privește spațiile verzi sunt de minimum 26 mp/locuitor.



Conform prevederilor O.U.G. nr. 114/2007 pentru modificarea și completarea O.U.G nr. 195/2005 privind protecția mediului, autoritățile administrației publice locale au obligația de a asigura din terenul intravilan o suprafață de spațiu verde de minimum 20 mp/locuitor, până la data de 31 decembrie 2010, și de minimum 26 mp/locuitor, până la data de 31 decembrie 2013.

Evidența spațiilor verzi are drept scop organizarea folosirii raționale a acestora, a regenerării și protecției lor eficiente, cu exercitarea controlului sistematic al schimbărilor calitative și cantitative, precum și asigurarea informațiilor despre spațiile verzi.

În vederea conformării cu normele legale prezentate, s-au executat operațiunile necesare actualizării Registrului local al Spațiilor verzi din Municipiul Botoșani pentru perioada 01.01.2020–31.12.2020, prin Raportul de actualizare nr. int. 1357/17.03.2021, pentru perioada 01.01.2021–31.12.2021 și 01.01.2022-31.12.2022, prin Raportul de actualizare nr. int.1456/21.03.2022, aprobate prin H.C.L. nr. 40/26.01.2023.

Numărul arborilor și arbuștilor din arealul spațiilor verzi al Municipiului Botoșani înregistrat în Registrul local al spațiilor verzi din Municipiul Botoșani la data de 21.03.2022 este de 46.994 arbori și arbuști.

În urma actualizării rezultă un număr de 46.807 arbori și arbuști ce fac parte din arealul spațiilor verzi al Municipiului Botoșani.

În vederea conformării cu normele legale prezentate, s-au executat operațiunile necesare actualizării Registrului local al spațiilor verzi din Municipiul Botoșani pentru perioada 01.01.2023 – 31.03.2023, Trimestrul I, s-au efectuat următoarele modificări:

Îndreptarea erorilor privind inventarierea spațiilor verzi, după cum urmează:

1. În conținutul Registrului Spațiilor Verzi din Municipiul Botoșani la pag. nr. 8 Tabel- categorii de suprafețe/spații verzi se menționează enunțul cu forma:

Nr. inv.	Categoria spațiului verde	Denumire	Strada pe care este amplasată	Suprafața (mp)
1	Parc	Mihai Eminescu	B-ul Mihai Eminescu	76.698
2	Parc	Tineretului	Tudor Vladimirescu	21.254
3	Parc	Curcubeului	Str. Primăverii	18.102
4	Grădină Publică	Sucevei	B-ul Mihai Eminescu	4.715
5	Grădină Publică	Primăriei	Cuza Vodă	5.210
6	Grădină Publică	Junior	Str. Marchian	3078
7	Grădină Publică	Filatolie-Elsaco	Str. Marchian	1.680
8	Grădină Publică	Casa Tineretului	B-ul Mihai Eminescu	5.100
15	Scuar	Cuza-Vodă-C.Naț.	Calea Națională	2.936
62	Bază sportivă	Stadion Municipal	Calea Națională	27.279
65	Bază sportivă	Teren sport Mecanex	Manolești Deal	5.000
66	Teren liber	Cornișa Sucevei	DN-Suceava-Botoșani	266.510

se va modifica și completa astfel:

Nr. inv.	Categoria spațiului verde	Denumire	Strada pe care este amplasat	Suprafața (mp)
1	Parc	Mihai Eminescu	B-ul Mihai Eminescu	73.338
2	Parc	Tineretului	Tudor Vladimirescu	18.758



3	Parc	Curcubului	Str. Primăverii	19.252
4	Grădină Publică	Sucevei	B-ul Mihai Eminescu	4.715
5	Grădină Publică	Primăriei	Cuza Vodă	5.210
6	Grădină Publică	Junior	Str. Marchian	2.655
7	Grădină Publică	Filatelie-Elsaco	Str. Marchian	1.680
8	Grădină Publică	Casa Tineretului	B-ul Mihai Eminescu	5.100
15	Scuar	Cuza-Vodă-C.Naț.	Calea Națională	2.936
62	Bază sportivă	Stadion Municipal	Calea Națională	27.279
65	Bază sportivă	Teren sport Mecanex	Manolești Deal	5.000
66	Teren liber	Cornișa Sucevei	DN-Suceava-Botoșani	216.001

2. În conținutul Registrului Spațiilor Verzi din Municipiul Botoșani la pag. nr. 9 Tabel- categorii de suprafețe/spații verzi **se menționează enunțul cu forma:**

"Total suprafețe/spații verzi 3.910.722 mp"

se va modifica și completa astfel:

"Total suprafețe/spații verzi 3.830.998,7 mp"

3. În conținutul Registrului Spațiilor Verzi din Municipiul Botoșani la pag. nr. 9 Tabel- categorii de suprafețe/spații verzi **se menționează enunțul cu forma:**

Nr. inv.	Categoria spațiului verde	Suprafața (mp)
1	Parc	116.054
2	Grădină Publică	24.226
3	Scuar	24.905
6	Bază sportivă	43.898
9	Teren liber	285.419

se va modifica și completa astfel:

Nr. inv.	Categoria spațiului verde	Suprafața (mp)
1	Parc	111.348
2	Grădină Publică	23.803
3	Scuar	23.640
6	Bază sportivă	25.759
9	Teren liber	234.910

4. În conținutul Registrului Spațiilor Verzi din Municipiul Botoșani la pag. nr. 38 Capitolul 2.3. Grădină Publică Junior **se menționează enunțul cu forma:**

Capitolul 2.3. Grădină Publică Junior –suprafață 3.078 mp

Tabel nr.6 Caracteristicile fiziologice al arborilor din gradina publică Junior

Numărul arborilor per aliniament a fost cuprins între 60-80

se va modifica și completa astfel:

Capitolul 2.3. Grădină Publică Junior –suprafață 2.655 mp

Tabel nr.6 Caracteristicile fiziologice al arborilor din gradina publică Junior



Grădină Publică Junior = 42 arbori

Nr. crt.	Specie	Diametru mediu (cm)	Grad defoliere	Clasa medie	Obs.
1	Thuja	4	GF1	1	
2	Thuja	6	GF1	1	
3	Prun roșu	8	GF1	1	
4	Prun roșu	8	GF1	1	
5	Paltin	10	GF1	1	
6	Arțar globular	18	GF1	1	
7	Arțar globular	20	GF 2	1	
8	Molid	5	GF1	1	
9	Molid	8	GF1	1	
10	Molid	6	GF1	1	
11	Molid	10	GF1	1	
12	Molid	5	GF1	1	
13	Molid	6	GF1	1	
14	Molid	5	GF1	1	
15	Molid	8	GF1	1	
16	Molid	5	GF1	1	
17	Mesteacăn	20	GF1	1	
18	Paltin	13	GF1	1	
19	Tei	21	GF1	1	
20	Tei	18	GF1	1	
21	Tei	20	GF1	1	
22	Tei	22	GF1	1	
23	Tei	20	GF1	1	
24	Tei	20	GF1	1	
25	Tei	21	GF1	1	
26	Tei	21	GF1	1	
27	Tei	18	GF1	1	
28	Tei	20	GF1	1	
29	Tei	20	GF1	1	
30	Tei	21	GF1	1	
31	Tei	21	GF1	1	
32	Tei	22	GF1	1	
33	Tei	19	GF1	1	
34	Tei	18	GF1	1	
35	Tei	22	GF1	1	
36	Tei	21	GF1	1	
37	Tei	22	GF1	1	
38	Tei	22	GF1	1	
39	Tei	20	GF1	1	
40	Tei	5-10	GF1	1	



41	Tei	5-10	GF1	1	
42	Tei	5-10	GF1	1	

5. În conținutul Registrului Spațiilor Verzi din Municipiul Botoșani la pag. nr. 43 Capitolul 2.4. Grădină Publică Filatelie-Elsaco **se menționează enunțul cu forma:**

Capitolul 2.4. Grădină Publică Filatelie-Elsaco –suprafață 1.680 mp

Tabel nr.7 Caracteristicile fiziologice al arborilor din gradina publică Filatelie-Elsaco

se va modifica și completa astfel:

Capitolul 2.4. Grădină Filatelie-Elsaco –suprafață 1.680 mp

Tabel nr.7 Caracteristicile fiziologice al arborilor din gradina publică Filatelie-Elsaco

Grădină Filatelie-Elsaco = 54 arbori

Nr. crt.	Specie	Diametru mediu (cm)	Grad defoliere	Clasa medie	Obs.
1	Thuja	4	GF1	1	
2	Thuja	4	GF1	1	
3	Thuja	4	GF1	1	
4	Nuc	28	GF1	1	
5	Nuc	14	GF1	1	
6	Frasin	18	GF1	1	
7	Salcâm	6	GF3	1	
8	Salcâm	8	GF1	1	
9	Salcâm	6	GF1	1	
10	Salcâm	4	GF4	1	
11	Molid	5	GF1	1	
12	Molid	8	GF1	1	
13	Molid	6	GF1	1	
14	Molid	10	GF1	1	
15	Molid	5	GF1	1	
16	Molid	6	GF2	1	
17	Molid	5	GF1	1	
18	Molid	8	GF1	1	
19	Molid	5	GF1	1	
20	Molid	6	GF1	1	
21	Molid	10	GF1	1	
22	Molid	5	GF1	1	
23	Molid	6	GF2	1	
24	Molid	5	GF1	1	
25	Molid	8	GF1	1	
26	Molid	5	GF1	1	
27	Molid	6	GF1	1	
28	Molid	10	GF1	1	
29	Molid	5	GF1	1	



30	Molid	5	GF4	1	
31	Molid	6	GF4	1	
32	Molid	5	GF1	1	
33	Molid	6	GF1	1	
34	Molid	5	GF1	1	
35	Paltin	13	GF1	1	
36	Paltin	16	GF1	1	
37	Paltin	12	GF1	1	
38	Paltin	14	GF1	1	
39	Paltin	14	GF1	1	
40	Tei	21	GF1	1	
41	Tei	18	GF2	1	
42	Tei	20	GF1	1	
43	Tei	22	GF1	1	
44	Tei	20	GF2	1	
45	Tei	20	GF1	1	
46	Tei	21	GF2	1	
47	Tei	21	GF1	1	
48	Tei	18	GF1	1	
49	Mesteacăn	18	GF1	1	
50	Mesteacăn	20	GF2	1	
51	Mesteacăn	18	GF1	1	
52	Alte specii	8	GF2	1	
53	Alte specii	10	GF1	1	
54	Alte specii	8	GF1	1	

6. În conținutul Registrului Spațiilor Verzi din Municipiul Botoșani la pag. nr. 12 Capitolul 1. Parcuri 1.1. Parcul Mihai Eminescu **se menționează enunțul cu forma:**

Parcul Mihai Eminescu –suprafață 76.698 mp

Parcul are o suprafață de totală aproximativ 76.698 mp, cu următoarea repartizare: 51.390 mp gazon, 1340 mp trandafiri, 90 mp specii floricole, 4460 mp de alei asfaltate, 180 mp, cele două fântâni arteziene, 50 mp foișorul și cca. 2300 mp clădiri

se va modifica și completa astfel:

Parcul Mihai Eminescu –suprafață 73.338 mp

Parcul are o suprafață de totală aproximativ 73.338 mp, cu următoarea repartizare: 66.348 mp spații verzi, 4460 mp de alei asfaltate, 180 mp, cele două fântâni arteziene, 50 mp foișorul și cca. 2300 mp clădiri.

7. În conținutul Registrului Spațiilor Verzi din Municipiul Botoșani la pag. nr. 13 Tabel nr. 1 Caracteristicile fiziologice al arborilor din Parcul Mihai Eminescu **se menționează enunțul cu forma:**

Parcela nr.1 = 208 arbori

Parcela nr.2 = 212 arbori

Parcela nr.3 = 166 arbori



Parcela nr.4 = 179 arbori

Parcela nr.5 = 305 arbori

Parcela nr.6 = 287 arbori

Parcela nr.7 = 323 arbori

Parcela nr.8 = 204 arbori

se va modifica și completa astfel:

Parcul Mihai Eminescu = 1516 arbori

Nr. crt.	Specie	Nr. bucăți	Diametru mediu (cm)	Grad defoliere	Clasa medie	Obs.
1	Paltin	46	35-40	GF1	1	
2	Salcâm	325	23-30	GF1	1	
3	Chiparos	17	15-20	GF1	1	
4	Ulm	6	19	GF1	1	
5	Tei	337	24-80	GF1-GF4	1	
6	Pin	123	20-44	GF1-GF3	1	
7	Oțetar	2	18	GF1	1	
8	Cireș	5	3-20	GF1	1	
9	Thuja	162	5-7	GF1-GF2	1	
10	Frasin	31	20-40	GF1-GF2	1	
11	Molid	30	5-8	GF1	1	
12	Mesteacăn	12	18-30	GF1-GF2	1	
13	Prun	23	10-20	GF1	1	
14	Paulonia	2	10-20	GF1-GF3	1	
15	Zarzăr	2	3-8	GF1	1	
16	Păr	2	5-8	GF1	1	
17	Vișin	2	3-5	GF1	1	
18	Nuc	4	20-50	GF1	1	
19	Castan	13	40-50	GF1	1	
20	Magnolia	2	5-8	GF1	1	
21	Măr	2	5-8	GF1	1	
22	Dud	2	5-8	GF1	1	
23	Carpen	14	15-35	GF1-GF2	1	
24	Arțar	260	20-30	GF1	1	
25	Stejar	68	50-70	GF1-GF3	1	
26	Salcie	24	15-30	GF1-GF3	1	

8. În conținutul Registrului Spațiilor Verzi din Municipiul Botoșani la pag. nr. 17-22 Tabel nr. 2 Caracteristicile fiziologice al arborilor din Parcul Tineretului **se menționează enunțul cu forma:**

Parcul Tineretului

se va modifica și completa astfel:

Parcul Tineretului =217 arbori

Nr. crt.	Specie	Nr. bucăți	Diametru mediu (cm)	Grad defoliere	Clasa medie	Obs.
1	Paltin	53	35-40	GF1	1	



2	Salcâm	14	23-30	GF1-GF2	1	
3	Chiparos	12	15-20	GF1	1	
4	Ulm	10	19	GF1	1	
5	Tei	67	24-80	GF1-GF3	1	
6	Pin	32	20-44	GF1-GF3	1	
7	Cireș	3	3-20	GF1	1	
8	Thuja	8	3-8	GF1-GF2	1	
9	Frasin	4	20-40	GF1-GF2	1	
10	Molid	2	20-35	GF1	1	
11	Mesteacăn	4	18-30	GF1-GF2	1	
12	Carpen	1	15-35	GF1-GF2	1	
13	Arțar	7	20-30	GF1	1	

9. În conținutul Registrului Spațiilor Verzi din Municipiul Botoșani la pag. nr. 22-26 Tabel nr. 3 Caracteristicile fiziologice al arborilor din Parcul Curcubeului se **menționează enunțul cu forma:**

Parcul Curcubeului –suprafață 18.102 mp

se va modifica și completa astfel:

Parcul Curcubeului –suprafață 19.252 mp

Parcul Curcubeului =640 arbori

Nr. crt.	Specie	Nr. bucăți	Diametru mediu (cm)	Grad defoliere	Clasa medie	Obs.
1	Arțar	34	35-40	GF1	1	
2	Oțetar	38	23-30	GF1-GF2	1	
3	Dud	24	10-20	GF1	1	
4	Carpen	2	19-25	GF1	1	
5	Tei	279	24-80	GF1-GF3	1	
6	Pin	12	20-44	GF1-GF3	1	
7	Cireș	3	15-20	GF1	1	
8	Thuja	237	5-7	GF1-GF2	1	
9	Nuc	6	30-80	GF1-GF2	1	
10	Castan	3	35-70	GF1-GF2	1	
11	Măr	2	10-20	GF1		

10. În conținutul Registrului Spațiilor Verzi din Municipiul Botoșani la pag. nr. 26-33 Tabel nr. 4 Caracteristicile fiziologice al arborilor din Grădina Publică Sucevei se **menționează enunțul cu forma:**

Grădina Publică Sucevei –suprafață 4715 mp

se va modifica și completa astfel:

Grădina Publică Sucevei –suprafață 4715 mp

Grădina Publică Sucevei =180 arbori

Nr. crt.	Specie	Nr. bucăți	Diametru mediu (cm)	Grad defoliere	Clasa medie	Obs.
1	Paltin	1	35-40	GF1	1	



2	Salcâm	66	23-30	GF1-GF2	1	
3	Stejar	3	40-90	GF1-GF2	1	
4	Ulm	2	10-25	GF1	1	
5	Tei	45	24-80	GF1	1	
6	Pin	12	20-44	GF1-GF2	1	
7	Salcie	15	20-40	GF1	1	
8	Thuja	7	5-10	GF1-GF2	1	
9	Mesteacăn	10	18-30	GF1-GF2	1	
10	Castan	1	35-70	GF1-GF2	1	
11	Arțar	1	35-40	GF1	1	
12	Dud	5	10-25	GF1	1	
13	Frasin	3	35-40	GF1	1	
14	Prun	9	10-25	GF1	1	

11. În conținutul Registrului Spațiilor Verzi din Municipiul Botoșani la pag. nr. 33-38 Tabel nr. 5 Caracteristicile fiziologice al arborilor din Grădină Publică Primărie **se menționează enunțul cu forma:**

Grădină Publică Primărie –suprafață 5210 mp

se va modifica și completa astfel:

Grădină Publică Primărie –suprafață 5210 mp

Grădină Publică Primărie =173 arbori

Nr. crt.	Specie	Nr. bucăți	Diametru mediu (cm)	Grad defoliere	Clasa medie	Obs.
1	Paltin	5	35-40	GF1	1	
2	Salcâm	8	20-30	GF1-GF2	1	
3	Carpen	2	40-50	GF1-GF2	1	
4	Cireș	3	10-25	GF1	1	
5	Tei	57	30-80	GF1-GF4	1	
6	Prun	5	10-25	GF1	1	
7	Salcie	3	20-40	GF1	1	
8	Thuja	48	7-10	GF1-GF2	1	
9	Mesteacăn	1	20-30	GF1-GF2	1	
10	Molid	16	5-20	GF1-GF2	1	
11	Arțar	11	35-40	GF1	1	
12	Dud	1	10-25	GF1	1	
13	Frasin	11	35-40	GF1	1	

12. În conținutul Registrului Spațiilor Verzi din Municipiul Botoșani la pag. nr. 48-49 Tabel nr. 8 Caracteristicile fiziologice al arborilor din Grădină Publică Bibliotecă **se menționează enunțul cu forma:**

Grădină Publică Bibliotecă –suprafață 2376 mp

se va modifica și completa astfel:

Grădină Publică Bibliotecă –suprafață 2376 mp

Grădină Publică Bibliotecă =63 arbori



Nr. crt.	Specie	Nr. bucăți	Diametru mediu (cm)	Grad defoliere	Clasa medie	Obs.
1	Oțetar	2	40-50	GF1	1	
2	Cireș	1	10-25	GF1	1	
3	Tei	8	30-80	GF1-GF2	1	
4	Molid	9	5-10	GF1	1	
5	Thuja	6	3-10	GF1-GF2	1	
6	Pin	10	35-50	GF1-GF2	1	
7	Arțar	1	35-40	GF1	1	
8	Dud	1	10-25	GF1	1	
9	Frasin	24	35-40	GF1	1	

13. În conținutul Registrului Spațiilor Verzi din Municipiul Botoșani la pag. nr. 50-53 Tabel nr. 9 Caracteristicile fiziologice al arborilor din Grădină Publică Casa Tineretului **se menționează enunțul cu forma:**

Grădină Publică Casa Tineretului –suprafață 2376 mp

se va modifica și completa astfel:

Grădină Publică Casa Tineretului –suprafață 2376 mp

Grădină Publică Casa Tineretului =140 arbori

Nr. crt.	Specie	Nr. bucăți	Diametru mediu (cm)	Grad defoliere	Clasa medie	Obs.
1	Stejar	1	50-80	GF2	1	
2	Cireș	2	10-25	GF1	1	
3	Tei	48	30-80	GF1-GF2	1	
4	Molid	28	7-15	GF1	1	
5	Thuja	8	5-15	GF1	1	
6	Pin	3	35-50	GF1	1	
7	Arțar	2	35-40	GF1	1	
8	Dud	1	10-25	GF1	1	
9	Frasin	7	35-40	GF1	1	
10	Mesteacăn	3	20-40	GF2	1	
11	Prun	8	10-25	GF1	1	
12	Păr	1	10-25	GF1-GF2	1	
13	Castan	6	50-80	GF2	1	
14	Salcie	1	10-25	GF1	1	
15	Paltin	18	15-40	GF1-GF2	1	

14. În conținutul Registrului Spațiilor Verzi din Municipiul Botoșani la pag. nr. 50-53 Tabel nr. 9 Caracteristicile fiziologice al arborilor din Grădină Publică Casa Armatei **se menționează enunțul cu forma:**

Grădină Publică Casa Armatei –suprafață 2067 mp

se va modifica și completa astfel:

Grădină Publică Casa Armatei –suprafață 2067 mp

Grădină Publică Casa Armatei =48 arbori



Nr. crt.	Specie	Nr. bucăți	Diametru mediu (cm)	Grad defoliere	Clasa medie	Obs.
1	Chiparos	4	10-25	GF1	1	
2	Tei	24	5-60	GF1-GF2	1	
3	Molid	7	5-10	GF1	1	
4	Thuja	7	8-15	GF1	1	
5	Mesteacăn	2	10-20	GF1	1	
6	Castan	4	30-60	GF1	1	

15. În conținutul Registrului Spațiilor Verzi din Municipiul Botoșani la pag. nr. 56-59 Tabel nr. 11 Caracteristicile fiziologice al arborilor din *Scuar Vîrnav-Piața Viilor* se menționează enunțul cu forma:

Scuar Vîrnav-Piața Viilor –suprafață 2568 mp

se va modifica și completa astfel:

Scuar Vîrnav-Piața Viilor –suprafață 2568 mp

Scuar Vîrnav-Piața Viilor =111 arbori

Nr. crt.	Specie	Nr. bucăți	Diametru mediu (cm)	Grad defoliere	Clasa medie	Obs.
1	Salcâm	2	10-25	GF1	1	
2	Tei	40	8-60	GF1-GF2	1	
3	Molid	14	5-10	GF1	1	
4	Thuja	25	8-15	GF1-GF2	1	
5	Mesteacăn	16	10-30	GF1	1	
6	Prun	10	10-50	GF1	1	
7	Păr	1	10-30	GF1	1	
8	Arțar	3	15-30	GF1	1	

16. În conținutul Registrului Spațiilor Verzi din Municipiul Botoșani la pag. nr.16 aliniatul întâi se menționează enunțul cu forma: *"Parcul Tineretului 18.758 mp"*

Conform Carte funciară nr. 67650 – Suprafața Parcului Tineretului determinată în planul de proiecție Stereo 70 măsurată este de 18.758 mp.

se va modifica și completa astfel:

"Parcul Tineretului suprafața – 18.758 mp"

Total Suprafața Parcului Tineretului determinată în planul de proiecție Stereo 70 măsurată este de 18.758 mp, conform Carte funciară nr. 69362- 14.791 mp, Carte funciară nr. 69363- 2.444 mp, Carte funciară nr. 67817- 1.523 mp

17. Operațiunile de tăiere arbori s-au efectuat în baza deciziei Comisiei de avizări tăieri de arbori. În baza acestor decizii de pe domeniul public al Municipiului Botoșani în trimestrul I anul 2023 au fost tăiați un număr de 140 arbori.

Conform PV de marcarea nr. 1415/23.02.2023 s-a efectuat tăierea definitivă/doborârea a următorilor arbori: 11 pin, 31 tei, 2 frasin, 23 salcâm, 7 cireș, 5 corcodus, 2 castan, 3 arțar, 3 paltin, 5 mesteacăn, 2 nuc, 10 thuja, 1 glaiță, 2 păr, 6 zăzăr, 1 dud, 1 oțetar, 2 molid.



Nr.crt	Locație	Specia	Nr.arbori
1	Str.Dimitrie Ralet-Liceul Industrial nr.1	Pin	1
2	Str.Pacea-aliniament intrare cimitir	Pin	1
3	Str.Pacea nr.57-aliniament	Pin	1
4	Str.Pacea nr.55-aliniament	Pin	1
5	Str.Pacea nr.65	Pin	3
6	Str.Primaverii nr.5-p-spate	Pin	1
7	Teren joaca-AP26	Pin	1
8	Str.Pacea nr-4-aliniament	Pin	2
Total			11

Nr.crt	Locație	Specia	Nr.arbori
1	Agentia pentru Protectia Mediului	Tei	3
2	Str.Primaverii nr.5-9 spate	Tei	2
3	Al.Prieteniei-parcare	Tei	2
4	Al.Prieteniei nr.2-parcare	Tei	2
5	Al.Curcubeului nr.15, sc.A	Tei	1
6	Al.Curcubeului nr.3, sc.C	Tei	1
7	Al.Curcubeului nr.9, sc.B	Tei	1
8	B-dul George Enescu-statie taxi	Tei	2
9	Str.Pacea-aliniament cimitir	Tei	1
10	B-dul Mihai Eminescu-aliniament grup statuar	Tei	1
11	B-dul Mihai Eminescu-Tribunal	Tei	1
12	B-dul Mihai Eminescu-Liceul de Arte-aliniament	Tei	1
13	B-dul Mihai Eminescu nr.186	Tei	1
14	B-dul Mihai Eminescu nr.195-aliniament	Tei	3
15	Str.Tudor Vladimirescu-Scoala nr.3	Tei	5
16	Aleea Parcul Tineretului nr.7	Tei	1
17	Str.Imparat Traian nr.39	Tei	1
18	Str.Varnav nr.9-parcare	Tei	1
19	Aleea Parcul Tineretului nr.4	Tei	1
Total			31

Nr.crt	Locație	Specia	Nr.arbori
1	Str.Dimitrie Ralet-Liceul Industrial nr.1	Frasin	1
2	Str.Imparat Traian nr.36-aliniament	Frasin	1
Total			2

Nr.crt	Locație	Specia	Nr.arbori
1	Str.Primaverii nr.5-9- spate	Salcâm	2
2	Str.Stefan Luchian nr.38	Salcâm	2
3	Str.Primaverii nr.8, sc.B	Salcâm	1
4	Str.I.C.Bratianu nr.115-aliniament	Salcâm	4



5	Str.I.C.Bratianu nr.111-aliniament	Salcâm	3
6	Str.Tudor Vladimirescu nr.97-99-aliniament	Salcâm	2
7	Str.Tudor Vladimirescu nr.93-aliniament	Salcâm	1
8	Str.Tudor Vladimirescu nr.83-aliniament	Salcâm	1
9	Str.Tudor Vladimirescu nr.77-aliniament	Salcâm	1
10	Str.Tudor Vladimirescu nr.71-aliniament	Salcâm	1
11	Str.Tudor Vladimirescu nr.70-aliniament	Salcâm	1
12	Str.Dragos Voda	Salcâm	4
Total			23

Nr.crt	Locație	Specia	Nr.arbori
1	Str.Primaverii nr.5-9-spate	Cireș	3
2	Str.Colonel Tomoroveanu nr.2	Cireș	1
3	Al.Curcubeului nr.1, loc parcare nr.51-53	Cireș	2
4	Str.Tudor Vladimirescu-Scoala nr.3	Cireș	1
Total			7

Nr.crt	Locație	Specia	Nr.arbori
1	Str.Colonel Tomoroveanu nr.2	Corcoduș	2
2	Aleea General Ghe.Avramescu nr.14	Corcoduș	1
3	B-dul Mihai Eminescu nr.14-spate	Corcoduș	1
4	Str.Octav Onicescu nr.6, sc.D-spate	Corcoduș	1
Total			5

Nr.crt	Locație	Specia	Nr.arbori
1	Str.Primaverii nr.5-9 spate	Castan	1
2	Str.Tudor Vladimirescu nr.40-aliniament	Castan	1
Total			2

Nr.crt	Locație	Specia	Nr.arbori
1	Str.Primaverii nr.5-9 spate	Arțar	1
2	Str.Tudor Vladimirescu-Scoala nr.3	Arțar	1
3	Parc Primarie	Arțar	1
Total			3

Nr.crt	Locație	Specia	Nr.arbori
1	Al.Prieteniei-parcare	Paltin de munte	1
2	Al.Curcubeului nr.15, sc.A	Paltin de munte	1
3	Piata Revoluției nr.11-spate Ecomed	Paltin de câmp	1
Total			3

Nr.crt	Locație	Specia	Nr.arbori
--------	---------	--------	-----------



1	Str.Colonel Tomoroveanu vis-a vis AJOFM	Mesteacăn	1
2	Al.Dimitrie Branza nr.1,sc.D	Mesteacăn	1
3	Al.Elise Radu nr.16-spate spatiu verde str.Pacea	Mesteacăn	1
4	Str.Imparat nr.36	Mesteacăn	1
5	Al.Parcul Tineretului nr.4	Mesteacăn	1
Total			5

Nr.crt	Locație	Specia	Nr.arbori
1	Al.Curcubeului nr.3, sc.C	Nuc	1
2	Al.Curcubeului nr.3, sc.C-spate	Nuc	1
Total			2

Nr.crt	Locație	Specia	Nr.arbori
1	Parc Curcubeului	Thuja	4
2	Str.Primaverii nr.5-aliniament	Thuja	2
3	Str.Postei nr.7-aliniament	Thuja	1
4	Parc Primarie	Thuja	1
5	Parc Avramescu	Thuja	1
6	Str.Primaverii nr.7-alinimanet	Thuja	1
Total			10

Nr.crt	Locație	Specia	Nr.arbori
1	B-dul Mihai Eminescu-vis-a vis Casa Tineretului-aliniament	Gladiță	1
Total			1

Nr.crt	Locație	Specia	Nr.arbori
1	Str.Primaverii nr.5	Păr	1
2	Aleea Zorilor nr.12	Păr	1
Total			2

Nr.crt	Locație	Specia	Nr.arbori
1	Al.Curcubeului nr.1-loc parcare nr.51-53	Zarzăr	1
2	Al.Decebal nr.2-loc parcare nr.23	Zarzăr	1
3	Calea Nationala nr.73 fata	Zarzăr	1
4	Al.Azurului nr.1, sc.B	Zarzăr	1
5	Str.Nicolae Iorga nr.32	Zarzăr	1
Total			6

Nr.crt	Locație	Specia	Nr.arbori
1	Str.Cuza Voda nr.8	Dud	1
Total			1



Nr.crt	Locație	Specia	Nr.arbori
1	Calea Nationala nr.89	Oțetar	1
Total			1

Nr.crt	Locație	Specia	Nr.arbori
1	Piata Revoluției nr.15	Molid	1
2	Parc Avramescu	Molid	1
Total			2

Conform PV nr.17/06.01.2023-SVSU-C.S au fost doborâți de condițiile meteorologice nefavorabile 2 arbori.

Nr.crt	Locație	Specia	Nr.arbori
1	Parc Junior	Arțar	1
2	Parc Junior	Nuc canadian	2
3	Parc Junior	Molid	2
Total			5

Conform PV nr.18/18.01.2023-SVSU-C.S a fost doborâți de condițiile meteorologice nefavorabile 1 arbore.

Nr.crt	Locație	Specia	Nr.arbori
1	Str.Primaverii nr.10-spate	Tei	1
Total			1

Conform PV nr.20/21.01.2023-SVSU-C.S a fost doborâți de condițiile meteorologice nefavorabile 1 arbore.

Nr.crt	Locație	Specia	Nr.arbori
1	Scuar Pedagogic	Pin	1
Total			1

Conform PV nr.21/31.01.2023-SVSU-C.S a fost doborâți de condițiile meteorologice nefavorabile 1 arbore.

Nr.crt	Locație	Specia	Nr.arbori
1	Aleea Scolii nr.4, sc.D	Cireș	1
Total			1

Conform PV nr.22/15.02.2023-SVSU-C.S a fost doborâți de condițiile meteorologice nefavorabile 1 arbore.

Nr.crt	Locație	Specia	Nr.arbori
1	Aleea Amurgului nr.6, sc.D	Corcoduș	1
Total			1

Conform PV nr.23/24.02.2023-SVSU-C.S a fost doborâți de condițiile meteorologice nefavorabile 1 arbore.



Nr.crt	Locație	Specia	Nr.arbori
1	Bulevardul Mihai Eminescu-zona Sala Polivalenta	Tei	1
Total			1

Conform PV nr.24/13.03.2023-SVSU-C.S a fost doborâți de condițiile meteorologice nefavorabile 1 arbore.

Nr.crt	Locație	Specia	Nr.arbori
1	Bulevardul Mihai Eminescu nr.184	Tei	1
Total			1

Conform PV nr.25/23.03.2023-SVSU-C.S a fost doborâți de condițiile meteorologice nefavorabile 1 arbore.

Nr.crt	Locație	Specia	Nr.arbori
1	Bulevardul Mihai Eminescu intersectie Bulevardul George Enescu	Oțetar	1
Total			1

Conform PV nr.26/27.03.2023-SVSU-C.S a fost doborâți de condițiile meteorologice nefavorabile 1 arbore.

Nr.crt	Locație	Specia	Nr.arbori
1	Bulevardul Mihai Eminescu-zona Spitalul Judetean	Pin	1
Total			1

Conform PV nr.9320/28.03.2023-SVSU-C.S au fost doborâți de condițiile meteorologice nefavorabile 9 arbori.

Nr.crt	Locație	Specia	Nr.arbori
1	Al.Uzinii nr.2	Tei	1
2	Al.Dimitrie Branza nr.1	Cireș	1
3	Scoala nr.16	Cireș	1
4	Calea Nationala-zona Cooperatie	Tei	1
5	Liceul Industrial 1	Mesteacăn	1
6	Str.Casin intersectie str.Ghe.Avramescu	Tei	1
7	Parc Mihai Eminescu	Arțar	1
8	Al.Constantin Gane nr.14	Zarzăr	1
9	Asociatia nr.56	Tei	1
Total			9

Numărul arborilor și arbuștilor din arealul spațiilor verzi al Municipiului Botoșani înregistrat în Registrul local al spațiilor verzi din Municipiul Botoșani la data de 20.01.2023 este de 46.807 arbori și arbuști.

În urma actualizării din data de 30.03.2023 rezultă un număr de 46.667 arbori și arbuști ce fac parte din arealul spațiilor verzi al Municipiului Botoșani.

18. În conținutul Registrului Spațiilor Verzi din Municipiul Botoșani la pag. nr.4, pag. nr. 229 și pag. nr. 237 se menționează enunțul cu forma: " Schimbarea destinației terenurilor înregistrate



în registrul local al spațiilor verzi se poate face numai pentru lucrări de utilitate publică, stabilite în baza documentațiilor de urbanism, aprobate conform legislației în vigoare (spre exemplu, autorizațiile de construire pentru extinderile de apartamente situate la parterul clădirii nu vor permite acestor extinderi să depășească proiecția balconului situat deasupra - suprafața extinsă nu va depăși 1,5 m - nici pe lungime și nici pe lățime).”

se va modifica și completa conform H.C.L. nr. 95/31.03.2021:

Prin autorizațiile de construire pentru extinderile de apartamente situate la parterul clădirii, în situația în care, la nivelul superior clădirea existentă este prevăzută cu balcon, de regulă se va permite realizarea unui balcon identic ca suprafață cu cel de deasupra. În cazuri excepționale, doar pentru a se obține continuitatea de front existent la nivelul parterului, balconul se va realiza extins până la cuplarea cu balconul/extinderea învecinate în lateral, dar fără a depăși cu mai mult de 1,5 m amprenta balconului de deasupra. Dacă prin extindere nu se poate realiza cuplarea, construcția nouă se va limita la amprenta balconului superior existent.

În situația în care, la nivelul superior, clădirea existentă nu este prevăzută cu balcon, de regulă, la parter se poate realiza o extindere de maximum 1,5 m lățime, cu o lungime maximă egală cu deschiderea camerei din care se face accesul în spațiul extinderii, pentru o singură cameră a apartamentului pe acea parte a clădirii. În cazuri excepționale, doar pentru a se obține continuitatea de front existent la nivelul parterului, extinderea se va realiza până la cuplarea cu balconul/extinderea învecinate în lateral, dar fără a depăși cu mai mult de 1,5 m regula de bază. Dacă prin extindere nu se poate realiza cuplarea, construcția nouă se va limita la regula de bază.

În ambele cazuri, dacă spațiul verde din fața imobilului are o lățime mai mică de 3,5 m, nu se poate realiza balcon sau extindere.

În urma actualizării, suprafața spațiului verde înregistrată în Registrul local al spațiilor verzi din Municipiul Botoșani este 3.830.998,7 mp. Raportată la datele transmise prin adresa nr. 31495/28.12.2022 de către Institutul Național de Statistică referitoare la numărul populației din Municipiul Botoșani, suprafața spațiului verde reprezintă 33,47 mp/locuitor.

Scăderea numărului populației din Municipiul Botoșani, a contribuit la creșterea suprafeței de spațiu verde pe locuitor, ceea ce reprezintă 33,47 mp/locuitor de la 31,46 mp/locuitor înainte de actualizare.

Prenume / NUME	Funcție	Direcție/Serviciu/Compartiment	Data	Semnătură
Alexandru AGAVRILAOE	Arhitect Șef	DIRECȚIA URBANISM SERVICIUL URBANISM, AU- TORIZĂRI ÎN CONSTRUCȚII	30.03.2023	
Iulius Sebastian GHERASE	Șef Serviciu	SERVICIUL PATRIMONIU	30.03.2023	
George Cătălin MALEȘ	Șef Birou	BIROU CADASTRU	30.03.2023	
Andreea MĂNESCU	Consilier	COMPARTIMENT PROTECȚIA MEDIULUI	30.03.2023	

Fișa terenului cu destinația spațiu verde

1. Fișa terenului cu destinație spațiu verde Parc



Mihai Eminescu

2. Adresa B-dul.M.Eminescu

Strada secundara Vârnav

Limita 1 B-dul Mihai Eminescu

Limita 2 pietonal Eminescu-Vârnav

Limita 3 str. Vârnav

Longime: 371 Alte date tehnice:
47°44'33.87"N 26°39'14.15"E

Latime: 213

Descriere: împrejmuit cu gard metalic, 7 intrări-ieșiri, alei pietonale asfaltate, bazin lac.

3. Deținătorii și situația juridică teren spațiu verde

Proprietar	Situația juridică	Mod administrare	Nr. parcele	Suprafata constructiilor		Total teren utilizabil (mp)	Observatii
				Suprafata teren	Suprafata construcție		
UAT - Municipiul Botoșani	Domeniul public	administrare directă		73338	0	73338	
Consiliul Local Botoșani							
Total terenul din spațiul verde:				73338	0	73338	

4. Echiparea edilitara a terenului : ACET

5. Date privind vegetația existentă pe terenul spațiu verde:

vegetație arborescentă (ulmi, stejari, fag, carpen, brad, molid, tisă) și subarborescentă

6. Documente emise cu privire la teren spațiu verde și construcțiile existente:

7. Observații/descriere:

Parcul înglobează o serie de "insule" de activități, de cele mai multe ori limitate de elemente constructive, spațiul ocupat de vegetație fiind în proporție de 75%. O parte de spațiu au atmosfere și roluri similare (2 locuri de joacă, 1 târcuri pentru câini, 2 terenuri de sport) și nu sunt concepute în relație cu elementele vegetale. Caracterul profilului vegetal generează o gamă restrânsă de ambianțe. Zona este împrejmuită de un gard cu un soclu de aproximativ 40 cm pe care este fixată un grilaj metalic. Accesul în incinta parcului se face prin intermediul a 4 intrări. Recent au fost plantate exemplare foarte mici de arbori (1,00-1,50 m) pe toată suprafața centrală și sudică, care fac parte din speciile Fraxinus excelsior, Platanus sp., Prunus cerasifera 'Pissardii' etc., și se află într-o stare foarte precară. Numarul puieților plantați este de aproximativ 100. Gradul de sanătate este GF1. Tipologie: Amplasat în centrul orașului și denumit simbolic „Parcul Mihai Eminescu”, acest parc se întinde pe o parte a unor foste grădini, reduse în a doua jumătate a secolului al XIX-lea ca urmare a dezvoltării orașului. Astăzi, în Parcul Mihai Eminescu se găsește un lac artificial, care are două poduri și pe care oamenii se pot plimba cu bărcuțele. În mijlocul parcului, se află un chioșc, în care fanfara militară cântă de sărbători. De asemenea, aleile sunt pline de busturi ale celor mai importanți oameni din Botoșani. Desigur, există și bustul lui Eminescu, acesta fiind sculptat în anul 1932. Sub raportul amplasării, scuarul este dispus între B-dul Mihai Eminescu și o străduță de cvartal, respectiv str. Vârnav. Parcul are o suprafață de totală aproximativ 73.338 mp, cu următoarea repartizare: 66.348 mp spații verzi, 4460 mp de alei asfaltate, 180 mp, cele două fântâni arteziene, 50 mp foisorul și cca. 2300 mp clădiri. Ca stil adoptat, nu se poate defini unul anume, existând totuși unele principii ale stilului geometric în ceea ce privește trasarea aleilor și poziționarea elementelor arhitecturale decorative și unele principii ale stilului peisager sub raportul amplasării speciilor lemnoase. Starea actuală a vegetației: foarte bună. Dominată este prezența exemplarelor mari de paltini de câmp, tei, frasin, carpen și paltin, ce dau de fapt și fizionomia caracteristică acestui spațiu verde, conferind mai ales în zilele toride de vară umbră

Specii arbori:

Tei	Frasin	Teiuș	Paulonia	Pin	Salcâm	Cireș	Merișor	Platan	Zădărn	Par	Ștef	Ros	Castan
337	2	162	2	123	325	5	12	23	2	2	2	4	13
Merișor	Molid	Merișor	Merișor	Carpen	Arțar	Platan	Ștef	Salcâm	Ștef	Paltin	Ulm	Frasin	Merișor
2	30	2	2	14	260	0	68	24	17	46	6	31	

Arhitect Șef,
Alexandru AGAVRILOAE

verificat

Andreea MĂNESCU
Serviciul Patrimoniu,
Iulius Sebastian GHERASE

Inregistrat la data de: 10.12.2007
Actualizat la data de: 30.03.2023

Birou Cadastru,
George Cătălin Males

Întocmit,
Andreea MĂNESCU

Schița amplasament 1



Schița amplasament 2

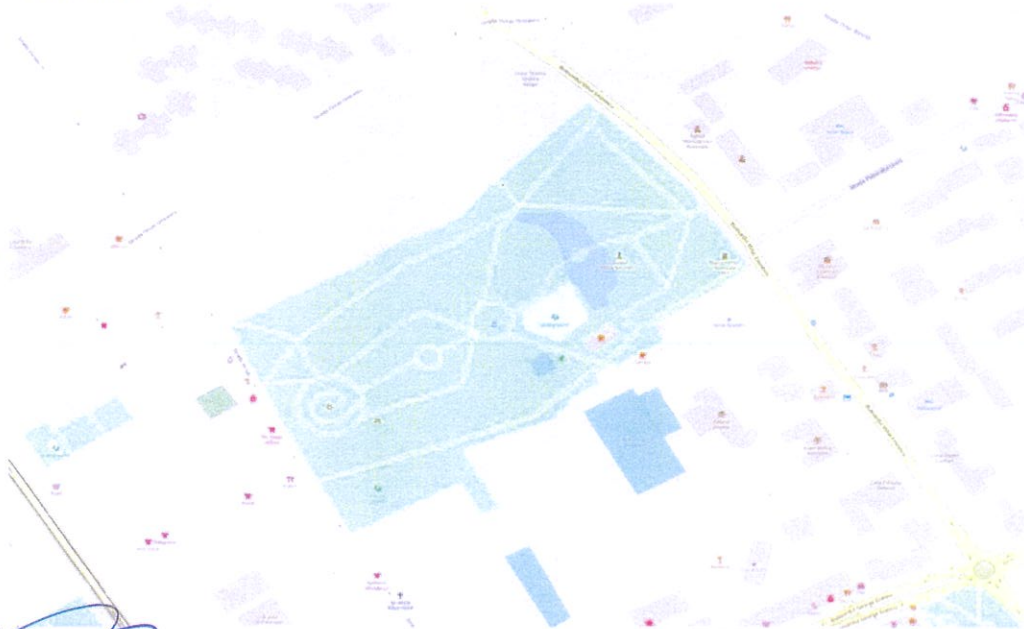

Schița amplasament 1

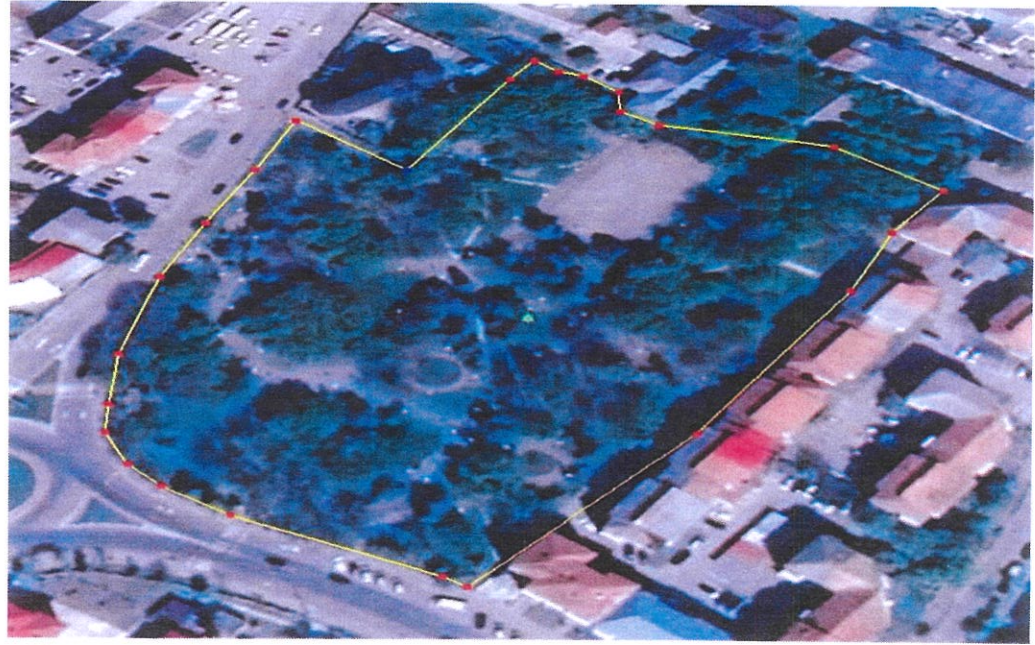

Schița amplasament 2



Fișa terenului cu destinația spațiu verde

1. Fișa terenului cu destinație spațiu verde Parc



Tineretului
2. Adresa T.Vladimirescu
 Strada secundara Parcul Tineretului
 Limita 1 Str. Grivita, Biserica
 Limita 2 Cartierul Donici
 Limita 3 Str. Tudor Vladimirescu
 Lungime: 201,68 Ate date tehnice: 47°45'0.55"N 26°40'16.85"E
 Latime: 161
 Descriere: alei pietonale asfaltate, mobilier urban,

3. Deținătorii și situația juridică teren spațiu verde

Proprietate	Situația juridică	Modul administrare	Nr. pavilete	Categoria folosință	Suprafata autorizata (imp. teren)	Intal teren spațiu verde (imp.)	Observatii
					Terren	Imp. teren	
					Acțiune	Imp. teren	
Consiliul Local Botoșani	Domeniul public	administrare directă			18758	0	18758
Total terenuri din sistem verde:					18758	0	18758

4. Echiparea edilitara a terenului : ACET

5. Date privind vegetația existentă pe terenul spațiu verde:
 pin- este specia dominanta urmata de tei si artar. Starea de sanatate este GF1 , proportie spv 75%

6. Documente emise cu privire la teren spațiu verde și construcțiile existente:

7. Observații/descriere:

Acest spațiu verde este relativ ușor de accesat și de către persoane care nu locuiesc în vecinătate. Acest lucru se poate face prin intermediul a două trasee de maxi taxi. Este poziționat la o distanță de aproximativ 5 minute de mers pe jos de centrul orașului. Parcul este pentru odihnă de scurtă durată sau pentru recrearea copiilor, pensionarilor sau a altor categorii, cu precădere la sfârșitul săptămânii sau în zilele de sărbătoare (cu acces nelimitat). Suprafața actuală este de cca. 2 ha. Se remarcă prezența numeroaselor exemplare de tei pucios și pin, cu vârste relativ mari, având încă o stare bună de vegetație, realizând impactul vizual și ecologic maxim. Frasinii și artarii au, de asemenea, o stare de vegetație foarte bună, dau varietate prin diversitate întregii compoziții. Grosimea trunchiului la înălțimea de 1,3 m este cuprinsă între 11 și 40 cm. Starea de sănătate se încadrează între parametrii GF1 și G2 pe o suprafață de peste 75% din parc. În rest starea de sănătate se încadrează între parametrii GF3 și GF 4. Valoarea ornamentală a speciilor întâlnite aici este de aproximativ nota 7. Dimensionare: Chiar dacă dimensiunile sunt reduse, datorită amplasării și a specificului vegetației este un parc frecventat de locuitorii zonei. Totuși nu se poate spune că este un parc aglomerat. Un număr mai mare de bănci poate mări atractivitatea pentru locuitorii din zonă. Această unitate de spațiu verde poate fi legată compozițional cu spațiul verde aferent bisericii „Sf. Nicolae”, învecinat acestuia. Datorită proprietăților particulare din zonă (în care vegetația lemnoasă este bine reprezentată) dar și unui cvartal de blocuri limitrof străzii Grivita și T. Vladimirescu (între blocurile căruia există spații verzi relativ largi și de asemenea cu vegetație lemnoasă din abundență) acest mic parc se constituie ca punct de legătură între acestea. Practic leagă aceste spații verzi într-o pată verde bine reprezentată pe harta orașului Botoșani. Propuneri: Trebuie menținut în această structură, parcare din acest perimetru și aleile reamenajate, iar dotările (în principal băncile) să fie corespunzătoare și suficiente pentru a primi un public cât mai numeros. Vegetația este bine reprezentată în acest moment iar înlocuirile exemplarelor deperisate să se realizeze cu specii autohtone, longevive și rezistente la condițiile mediului urban.

Specii arbori:

Tei	Fieftău	Teiuș	Paulonia	Pin	Salcâm	Cereș	Platan	Fraxin	Arțar	Ștejar	Salcâm	Alina	Alte	Alte	Alte	Alte
67	0	8		32	14	3	4	0								
Marnic	Molid	Măr	Dulce	Carpen	Artar	Platan	Ștejar	Salcâm	Alina	Alte	Alte	Alte	Alte	Alte	Alte	Alte
	2			1	7	0		0	12	53	10	4				

Arhitect Șef,
 Alexandru AGAVRILĂOAE

Verificat
 Andreea MĂNESCU
 Serviciul Patrimoniu,
 Iulius Sebastian GHERASE

Inregistrat la data de 10.12.2007
 Actualizat la data de 30.03.2013

Birou Cadastru,
 George Cătălin Maleș

Întocmit,
 Andreea MĂNESCU

Fișa terenului cu destinația spațiu verde

1. Fișa terenului cu destinația spațiu verde Parc



Curcubeului

2. Adresa str.Primăverii

Strada secundara Al. Curcubeului

Limita 1 Al.Cinema

Limita 2 Str. Primăverii

Limita 3 Aleea Curcubeului

Lungime: 158 Alte date tehnice

47°44'23.28"N 26°38'58.71"E

Latime: 127

Descriere: spațiu verde, alei pietonale asfaltate, mobilier urban, plantații arboricole, locuri de joaca

Schița amplasament 1



Schița amplasament 2

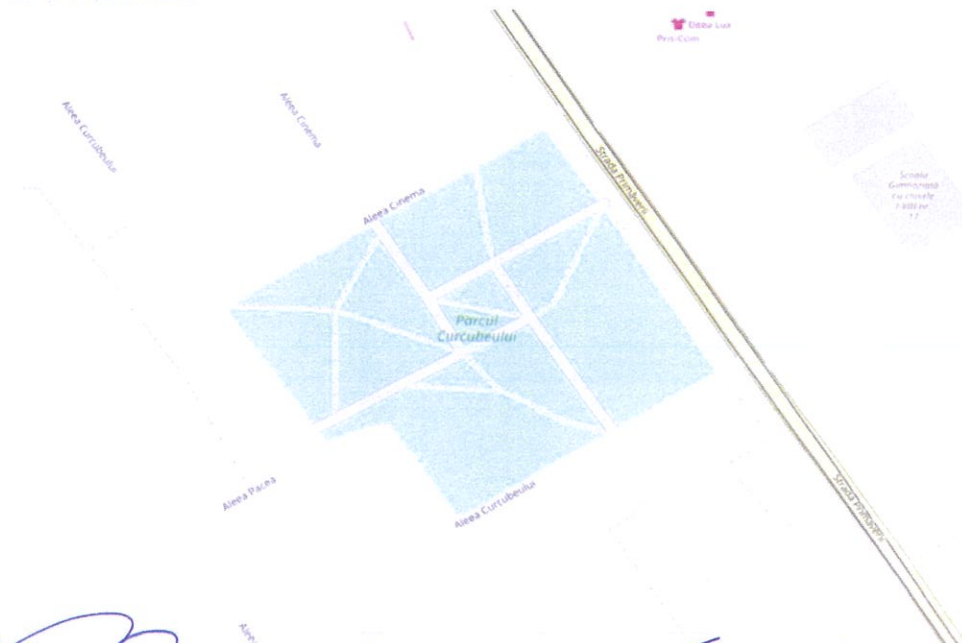

3. Deținătorii și situația juridică teren spațiu verde

Deținător	Situația juridică	Mod administrare	Nr. parceli	Suprafata masurata (mp)		Total teren verde (mp)	Observatii
				teren	locuri joaca		
Consiliul Local Botoșani	Domeniul public	administrare directă	19252	0	19252		
Total Grupul de spațiu verde:			19252	0	19252		

4. Echiparea edilitara a terenului : ACET

5. Date privind vegetația existentă pe terenul spațiu verde:

specia domonanta este teiul urmata de thuia, otetar, artar si dud

6. Documente emise cu privire la teren spațiu verde și construcțiile existente:

7. Observații/descriere:

Starea actuală a vegetației: foarte bună, cu excepția unor exemplare de thuia ce dau semne de uscare. Se remarcă o diversitate mică de specii lemnoase. Întră în categoria parcurilor destinate odihnei pasive și active (plimbări) de scurtă durată a tuturor categoriilor de vizitatori. Deservește o rază mult mai mare (comparativ cu cei 1,8 h), constituind un punct de atracție pentru numeroși locuitori. Acest scuar, alături de cel central, se remarcă prin frecvența ridicată a vizitatorilor, mai ales în zilele ce permit plimbările în aer liber, fiind prezenți vizitatori din toate categoriile de vârstă. Este situat în apropierea Parcului Mihai Eminescu. Densitatea cea mai mare pe km (126 arbori/km), este în partea de nord est a parcului. Cea mai mică valoare medie pentru diametrul măsurat la înălțimea de 1,3 m a fost 11,6 ± 7,7 cm, iar cea mai mare valoarea fost 29,5 ± 16,1 cm. Circa 61% din exemplarele inventariate se încadrează în clasa I de defoliere (GF1). Aproximativ 17% din exemplarele inventariate au avut un grad de defoliere cuprins între 11 și 30% (GF2). Un procent de aproximativ 7% din esanționaj reprezintă exemplare foarte uscate ori complet uscate (grad de defoliere de 91-100%), majoritatea fiind exemplare de tei pucios, tei argintiu. Cele mai multe exemplare foarte uscate ori complet uscate (GF5) s-au înregistrat în zona din apropierea blocurilor de locuințe. Propuneri: Sub aspect compozițional, în timp exemplarele de nuc se recomandă a fi înlocuite cu tei argintii (Tilia tomentosa), tei cu frunza mare (Tilia platyphyllos), tei pucios (Tilia cordata) sau paltini (Acer platanoides sau Acer pseudoplatanus), acestea din urmă având un aspect estetic deosebit comparativ cu nucul, și chiar mai mult, speciile de tei prezintă și o perioada de înflorire remarcabilă mai ales datorită mirosului florilor. De asemenea, se recomandă înlăturarea exemplarelor de măceș și soc, îngrijirea corespunzătoare a exemplarelor de lămâie și realizarea a 4-5 rabate cu specii floricole, pentru mărirea atractivității acestui spațiu verde. Numărul de bănci se recomandă a fi mai mare, fapt ce poate fi realizat prin crearea a 2-3 alveole cu câte 3-4 bănci, separate sub aspectul circulației directe de aleea cu frecvența cea mai mare a trecătorilor, pentru a conferi liniștea necesară repausului de scurtă sau chiar lungă durată.

Specii arbori:

Tei	Tei argintiu	Thuia	Platan	Fan	Sakuru	Carpen	Măceș	Pin	Artar	Platan	Soc	Nuc	Castan
279	38	237		12			3					6	3
Măceș	Măceș	Măceș	Artar	Platan	Soc	Pin	Castan	Tei	Thuia	Platan	Soc	Nuc	Castan
	2	24	2	34									

Arhitect Șef,
Alexandru AGAVRILOAE

verificat

Andreea Mănescu

Serviciul Patrimoniu,
Iulius Sebastian GHERASE

Inregistrat la data de 10.12.2007
Arhitectul la data de 30.03.2022

Birou Cadastral,
George Cătălin Maleș

Întocmit,

Andreea Mănescu

Fișa terenului cu destinația spațiu verde

1. Fișa terenului cu destinație spațiu verde Grădină publică



Sucevei

2. Adresa B-dul.M.Eminescu

Strada secundara Str.Sucevei

Limita 1 PETROM Sucevei

Limita 2 B-dul Mihai Eminescu

Limita 3 Complex locuinte -Sucevei

Lungime: 102 Alte date tehnice:
47°44'58.73"N 26°38'42.99"E
Latime: 76

Descriere: alei pietonale asfaltate, mobilier urban, arbori, fontana arteziana, loc de joaca si fitness cardio

3. Deținătorii și situația juridică teren spațiu verde

Proprietar	Situație juridică	Mod administrare	Nr. procese	Arheologic	Suprafata declarata fara	Total teren	Observatii	
				recluzi	recluzi	public zone imp.		
				recluzi	recluzi			
Consiliul Local Botoșani	Domeniul public	administrare directă			4715	0	4715	
				Total suprafata declarata fara		4715	0	4715

4. Echiparea edilitara a terenului : ACET

5. Date privind vegetația existentă pe terenul spațiu verde:

dominantă este specia salcım urmata de tei, pin si salcie. Aici se afla si 2 scorusi si 3 corcodusi.

6. Documente emise cu privire la teren spațiu verde și construcțiile existente:

7. Observații/descriere:

Acesta gradina flanchează complexul comercial Carefour și intră în categoria scuarurilor cu funcție prioritară decorativă, prezintă o singură alee de traversare. Starea actuală a vegetației: foarte bună, cu excepția unor exemplare de pin ce dau semne de uscare. Se remarcă o diversitate mică de specii lemnoase, dar dispuse în așa fel încât efectul decorativ să fie destul de bun. Practic echilibrul realizat prin grupurile de arbori atenuează liniile rigide arhitecturale ale clădirii pe care o încadrează. Trebuie avută în vedere o mai bună amenajare sub aspect floristic, la ora actuală speciile floricole fiind folosite foarte puțin. Densitatea cea mai mare per km (150 arbori/km), este în partea de sud vest a parcului. Cea mai mică valoare medie pentru diametrul măsurat la înălțimea de 1,3 m a fost 6 ± 7,7 cm, iar cea mai mare valoarea fost 29 ± 16 cm. Circa 75% din exemplarele inventariate se încadrează în clasa I de defoliere (GF1). Aproximativ 10% din exemplarele inventariate au avut un grad de defoliere cuprins între 11 și 30% (GF2). Un procent de aproximativ 10% din eșantionaj reprezintă exemplare foarte uscate ori complet uscate (grad de defoliere de 91-100%), majoritatea fiind exemplare de salcım. Cele mai multe exemplare foarte uscate ori complet uscate (GF5) s-au înregistrat în zona din apropierea b-dului Mihai Eminescu.

Specii arbori:

Tei	Salcım	Fag	Platan	Pin	Salcım	Corn	Stejar	Pin	Șarpan	Șar	Șar	Nis	Șarpan
Șarpan	Mălin	Măr	Dulce	Șarpan	Artar	Platan	Șarpan	Salcım	Șarpan	Șarpan	Șarpan	Șarpan	Șarpan
45		7		12	66		10	9					1
				5	1		3	15		1	2	3	

Schița amplasament 1



Schița amplasament 2



Arhitect Șef,
Alexandru AGAVRILIOAE

verificat

Andreea MĂNESCU
Serviciul Patrimoniu,
Iulius Sebastian GHERASE

Inregistrat la data de 10.12.2007
Arhitectul la data de 30.03.2023

Birou Cadastru,
George Cătălin Males

Intocmit,
Andreea MĂNESCU

Fișa terenului cu destinația spațiu verde

1. Fișa terenului cu destinație spațiu verde Grădina publică

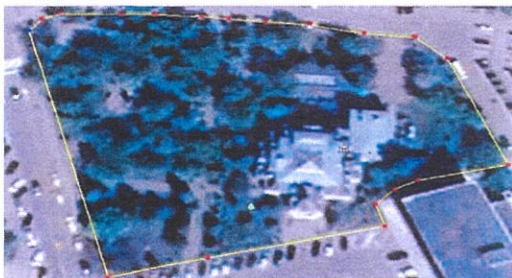

Primărie

2. Adresa Cuza Vodă

Strada secundara str. Ștefan Luchian

Limita 1 Primărie

Limita 2 sediul P.S.D.

Limita 3 hotel Rapsodia

Longime: 99 Alte date tehnice:

47°44'44.36"N 26°39'46.32"E

Latime: 91

Descriere: alei pietonale asfaltate, mobilier urban, arbori, amenajări florale, fantana

3. Deținătorii și situația juridică teren spațiu verde

Proprietar	Situația juridică	Mod administrare	Nr. parcelă	Categorie teren	Suprafața măsurată în:		Total teren spațiu verde impoz.	Observații
					Teren	Industria		
Consiliul Local Botoșani	Domeniul public	administrare directă			5210	0	5210	
Total terenul din spațiu verde					5210	0	5210	

4. Echiparea edilitara a terenului : ACET

5. Date privind vegetația existentă pe terenul spațiu verde:

Predomina Teiul urmat de molid și arțar. În zona se afla și 2 brazi și 5 scoruși

6. Documente emise cu privire la teren spațiu verde și construcțiile existente:

7. Observații/descriere:

Grădina destinată recreării sau odihnei de scurtă durată a angajaților sau a persoanelor ce vizitează această instituție, dar și cu rol decorativ (cu acces mare pentru publicul larg nu este împrejmuită). Starea actuală a vegetației este bună-foarte bună. Exemplarele mari de rășinoase rămase după ultima amenajare au o stare bună de vegetație, iar cele tinere plantate, după primele semne de vegetație, vor avea o dezvoltare normală. Ca elemente negative se remarcă compoziția bazată pe banalele aliniamente de molid argintiu, asocierea întâmplătoare a exemplarelor din diferite specii, eliminarea unor exemplare cu mare valoare decorativă (ce puteau fi păstrate și în actuala compoziție). Densitatea cea mai mare per km (150 arbori/km), este în partea de sud est a parcului. Cea mai mică valoare medie pentru diametrul măsurat la înălțimea de 1,3 m a fost 11 cm, iar cea mai mare valoarea fost 60 cm. Circa 80% din exemplarele inventariate se încadrează în clasa I de defoliere (GF1). Aproximativ 10 % din exemplarele inventariate au avut un grad de defoliere cuprins între 11 și 30% (GF2). Un procent de aproximativ 4% din eșantionaj reprezintă exemplare foarte uscate ori complet uscate (grad de defoliere de 91-100%), majoritatea fiind exemplare de tei. Cele mai multe exemplare foarte uscate ori complet uscate (GF5) s-au înregistrat în faza primăriei unede au fost tăiate exemplare de tuia, magnolia.

Specii arbori:

Tei	Molid	Tuia	Pin	Salcâm	Arțar	Platan	Alte	Alte	Alte	Alte	Alte
57		48		8	3	1	5				
	16		1	2	11		3		5		11

Arhitect Șef,
Alexandru AGAVRILOAE



Verificat

Andreea Mănescu
Serviciul Patrimoniu,
Iulius Sebastian GHERASE



Inregistrat la data de 11.12.2007
Actualizat la data de 30.03.2023

Birou Cadastru,
George Cătălin MALEȘ

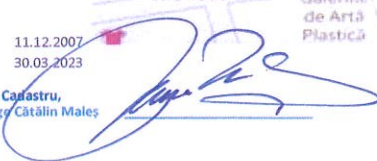

Întocmit,
Andreea Mănescu

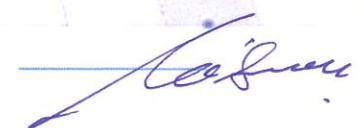

Schița amplasament 1



Schița amplasament 2

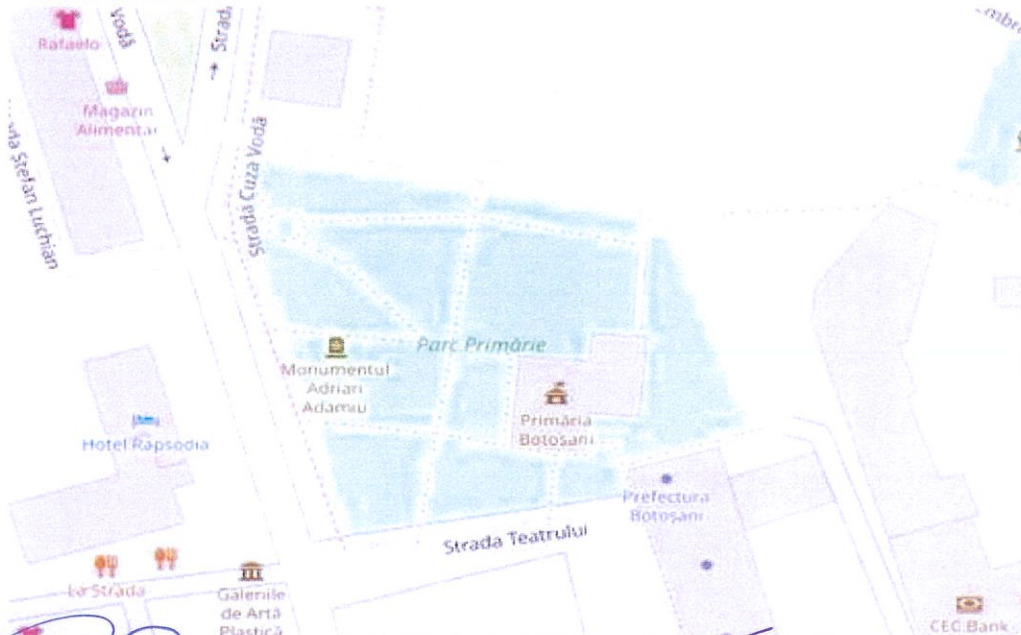

Fișa terenului cu destinația spațiu verde

1. Fișa terenului cu destinația spațiu verde Grădină publică



Junior

2. Adresa str.Marchian

Strada secundara str.Cuza Vodă

Limita 1 Str. Cuza Vodă

Limita 2 str. Teatrului

Limita 3 str. Marchian

lungime: 59,51 Alte date tehnice

latime: 44,18 47°44'37.51"N 26°39'48.35"E

Descriere: alei pietonale asfaltate, mobilier urban, plantații arboricole, aranjamente florale

Schița amplasament 1



Schița amplasament 2

3. Deținătorii și situația juridică teren spațiu verde

Denumirea deținătorului	Tipul proprietății	Modul administrării	Nr. parcelă	Suprafața terenului spațiu verde		Total teren spațiu verde	Observații
				teren	construcție		
Consiliul Local Botoșani	Domeniul public	administrare directă		2655	0	2655	
				2655	0	2655	Filială Grupul de spațiu verde

4. Echiparea edilitara a terenului : ACET

5. Date privind vegetația existentă pe terenul spațiu verde:

Predomină molidul urmat de tei. Aici întâlnim o specie de nuc rara pt Botosani (nucul pecan - hioria - 5 bucăți)

6. Documente emise cu privire la teren spațiu verde și construcțiile existente:

7. Observații/descriere:

Scuar de traversare, pentru odihna de scurtă durată sau pentru recrearea copiilor, pensionarilor sau a altor categorii, cu precădere la sfârșitul săptămânii sau în zilele de sărbătoare (cu acces nelimitat).
Această suprafață este repartizată astfel: 75 mp gazon, 950 mp de alei dalate, 120 mp gard viu și 143 mp alte utilități (loc de joacă pentru copii, statuie). Starea actuală a vegetației: foarte bună. Se remarcă prezența numeroaselor exemplare de molid, tei pucios și carpen, cu vârste relativ mari, având încă o stare bună de vegetație, realizând impactul vizual și ecologic maxim. Aici întâlnim o specie de nuc (nucul pecan - hioria - 5 bucăți) care este rară pentru zona climatică a Botoșaniului. Densitatea cea mai mare per km (110 arbori/km), este în partea de est a parcului. Cea mai mică valoare medie pentru diametrul măsurat la înălțimea de 1,3 m a fost 12 cm, iar cea mai mare valoarea fost 40 cm. Circa 90% din exemplarele inventariate se încadrează în clasa I de defoliere (GF1). Aproximativ 10% din exemplarele inventariate au avut un grad de defoliere cuprins între 11 și 30% (GF2). Se recomandă înlăturarea exemplarelor de măceș și soc pentru mărirea atractivității acestui spațiu verde. Numărul de bănci se recomandă a fi mai mare, fapt ce poate fi realizat prin crearea a 2-3 alveole cu câte 3-4 bănci, separate sub aspectul circulației directe de alea cu frecvența cea mai mare a trecătorilor, pentru a conferi liniștea necesară repausului de scurtă sau chiar lungă durată.

Specii arbori:

Tip	Denumire	Număr	Specie	Număr	Specie	Număr	Specie	Număr	Specie	Număr	Specie	Număr	Specie	Număr	Specie
24		2		0		0		2				0			
		9		2		0		2							

Arhitect Șef,
Alexandru AGAVRILOAE

verificat

Andreea MĂNESCU

Serviciul Patrimoniu,
Iulius Sebastian GHERASE

Inregistrat și validat
Actul publicat în data de

11.12.2007
30.03.2023

Birou Cadastru,
George Cătălin MALES

Întocmit,
Andreea MĂNESCU

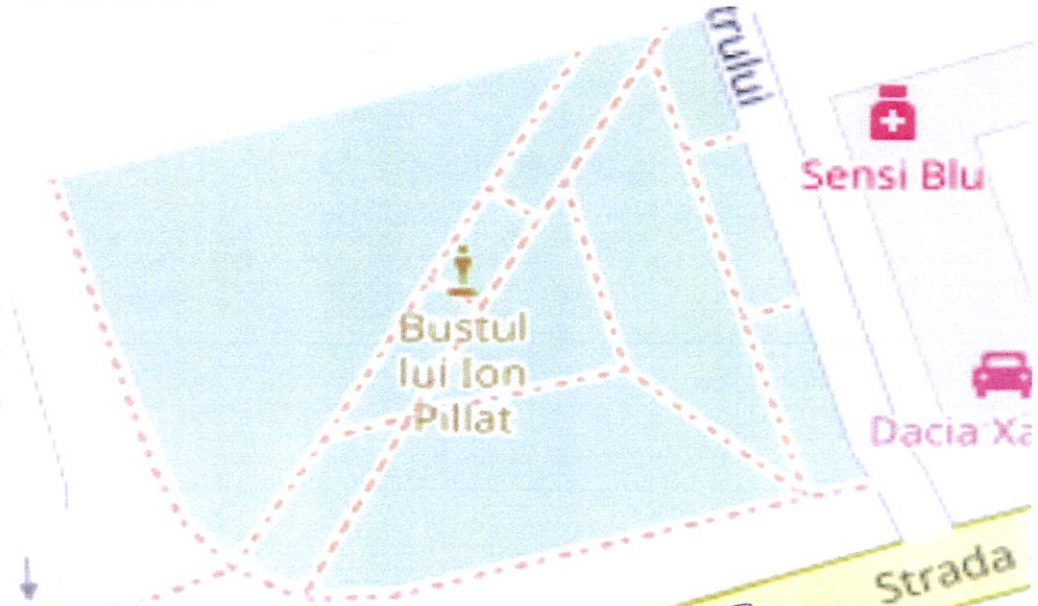

Fișa terenului cu destinația spațiu verde

1. Fișa terenului cu destinație spațiu verde Grădină publică



Filatelie-Elsaco

2. Adresa str.Marchian

Strada secundara str.Cuza Vodă

Limita 1 Magazin Elsaco, Poșta

Limita 2 Str.Cuza Vodă

Limita 3 str. Arhim. Marchian

Longitudine: 56 Alte date tehnice:
47°44'34.45"N 26°39'48.15"E

Latitudine: 30

Descriere: mobilier urban, aranjamente florale, alei pietonale, mobilier pentru sport cardio

3. Deținătorii și situația juridică teren spațiu verde

Proprietar	Situația juridică	Mod administrare	Nr. parcele	Categorie folosință	Suprafața măsurată (prop. teren)	Suprafața măsurată (prop. teren)	Suprafața măsurată (prop. teren)	Observații
					teren	teren	teren	
					ocupate	libere		
Consiliul Local Botoșani	Domeniul public	administrare directă			1680	0	1680	
Total Ocupat din spațiu verde:					1680	0	1680	

4. Echiparea edilitara a terenului : ACET

5. Date privind vegetația existentă pe terenul spațiu verde:

Domină specii de molid și tei urmate de pălin. Aici se afla și două specii de nuc

6. Documente emise cu privire la teren spațiu verde și construcțiile existente:

7. Observații/descriere:

Este un scuar de traversare (cu precădere în zilele lucrătoare), dar este destinat cu precădere pentru odihna de scurtă durată sau pentru recrearea copiilor, pensionarilor sau a altor categorii, având în acest sens și numeroase bănci. Stilul adoptat pentru amenajarea acestei unități de spațiu verde este cel geometric, remarcându-se în acest sens în partea sudică un amenajament pentru sport cardio. Starea actuală a vegetației: foarte bună. Se remarcă prezența numeroaselor exemplare de dimensiuni mari, ce oferă o umbră ideală, mai ales în zilele caniculare de vară. Aceasta gradina a suferit în decursul timpului nenumărate transformări ca urmare a lucrărilor de șantier aferente construcțiilor prezente aici, transformări care s-au realizat adesea în detrimentul suprafeței ocupate cu vegetație. Densitatea cea mai mare per km (110 arbori/km), este în partea de sud a parcului. Cea mai mică valoare medie pentru diametrul măsurat la înălțimea de 1,3 m a fost 10 cm, iar cea mai mare valoarea fost 45 cm. Circa 90% din exemplarele inventariate se încadrează în clasa I de defoliere (GF1). Aproximativ 10% din exemplarele inventariate au avut un grad de defoliere cuprins între 11 și 30% (GF2). Numărul de bănci se recomandă a fi mai mare, fapt ce poate fi realizat prin crearea a 2-3 alveole cu câte 3-4 bănci, separate sub aspectul circulației directe de aleea cu frecvența cea mai mare a trecătorilor, pentru a conferii liniștea necesară repausului de scurtă sau chiar lungă durată.

Specii arbori:	Tei	Arțar	Fraxin	Paulownia	Aln	Sabina	Carpen	Merișor	Platan	Arțar	Platan	Aln	Nuc	Castan
	9		3			4		3	3				2	
		Merișor	Molid	Măr	Paulownia	Carpen	Arțar	Platan	Merișor	Sabina	Platan	Aln	Fraxin	Merișor
			24								5		1	

Schița amplasament 1



Schița amplasament 2

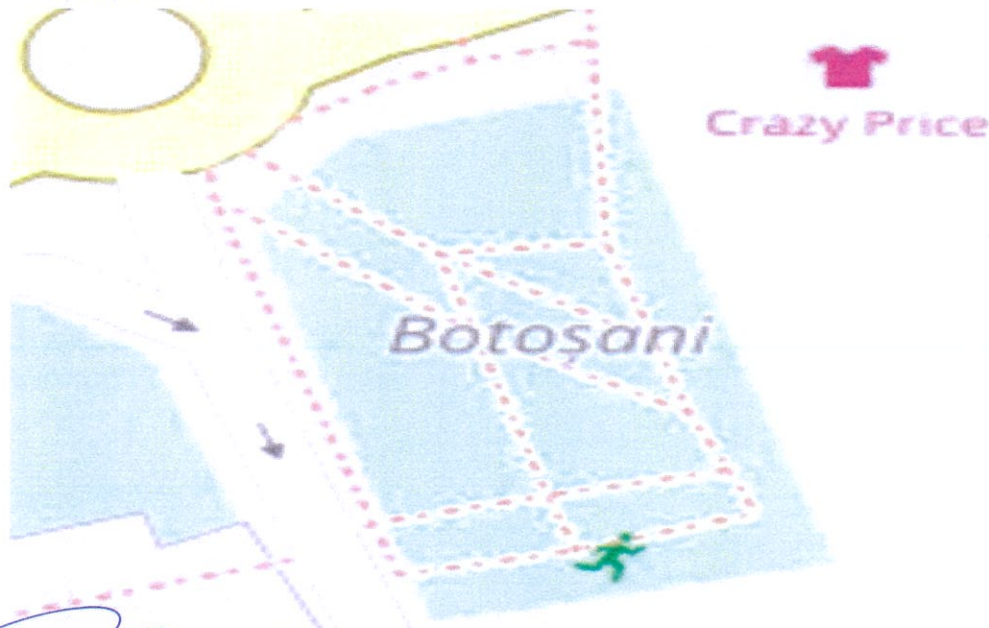

Arhitect Șef,
Alexandru AGAVRILOAE

verificat

Andreea Mănescu

Serviciul Patrimoniu,
Iulius Sebastian GHERASE

Inregistrat la data zilei 11.12.2007
Act publicat la data zilei 30.03.2023

Birou Cadastru,
George Cătălin MALC

Întocmit,

Andreea Mănescu

Fișa terenului cu destinația spațiu verde

1. Fișa terenului cu destinația spațiu verde Grădină publică



Biblioteca

2. Adresa str. 1 Decembrie 1918

Strada secundara str. Ștefan Luchian

Limita 1 Biblioteca Municipală

Limita 2 Str. 1 Decembrie

Limita 3 Sediul Consiliu Judetean

Lungime: 62 Alte date tehnice:

Latime: 37 47°44'45.82"N 26°39'53.32"E

Descriere: alei pietonale asfaltate, mobilier urban, arbori, bust General Gheorghe Avramescu



3. Deținătorii și situația juridică teren spațiu verde

Proprietate	Situația juridică	Mod administrare	Nr. planșă	Categorie folosință	Suprafața măsurată în:		Total teren spațiu verde (mp)	Observații
					hct/ha	metri pătrați		
Consiliul Local Botoșani	Domeniul public	administrare directă			2376	0	2376	
	Domeniul public							
Total Grupul de spațiu verde:					2376	0	2376	

4. Echiparea edilitara a terenului : scaune, banci

5. Date privind vegetația existentă pe terenul spațiu verde:

Dominata este specia conifere - pin, molid și thuia totusi frasinul este specia cu cel mai mare efectiv 26

6. Documente emise cu privire la teren spațiu verde și construcțiile existente:

7. Observații/descriere:

Datorită umbririi produsă de clădire ce înconjoară acest parc aici se manifestă un climat mai răcoros. Acest fapt permite speciilor de rășinoase și conifere să domine peisajul. Este și un scuar de traversare (cu precădere în zilele lucrătoare), dar este destinat cu precădere pentru odihna de scurtă durată. Stilul adoptat pentru amenajarea acestei unități de spațiu verde este cel geometric. Starea actuală a vegetației este foarte bună. Ca elemente remarcabile pot fi amintite exemplarele de tuia gigant (Thuja plicata), molid (Picea abies), tei pucios (Tilia cordata), molid argintiu (Picea pungens var. argentea), dar și liana numită glicină (Wisteria sinensis). Atractivitatea și capacitatea de primire pot fi mărite prin reamenajarea unor zone din acest scuar în special cu bănci, zone care în prezent sunt neglijate. Densitatea cea mai mare per km (150 arbori/km), este în partea de est a parcului. Cea mai mică valoare medie pentru diametrul măsurat la înălțimea de 1,3 m a fost 20 cm, iar cea mai mare valoarea fost 60 cm. Circa 80% din exemplarele inventariate se încadrează în clasa I de defoliere (GF1). Aproximativ 10% din exemplarele inventariate au avut un grad de defoliere cuprins între 11 și 30% (GF2) și restul de 10% se încadrează în clasa GF3 -4. Se recomandă înlăturarea exemplarelor de dracila și soc pentru mărirea atractivității acestui spațiu verde. Numărul de bănci se recomandă a fi mai mare, fapt ce poate fi realizat prin crearea a 2-3 alveole cu câte 3-4 bănci, separate sub aspectul circulației directe de alea cu frecvența cea mai mare a trecătorilor, pentru a conferii liniștea necesară repausului de scurtă sau chiar lungă durată.

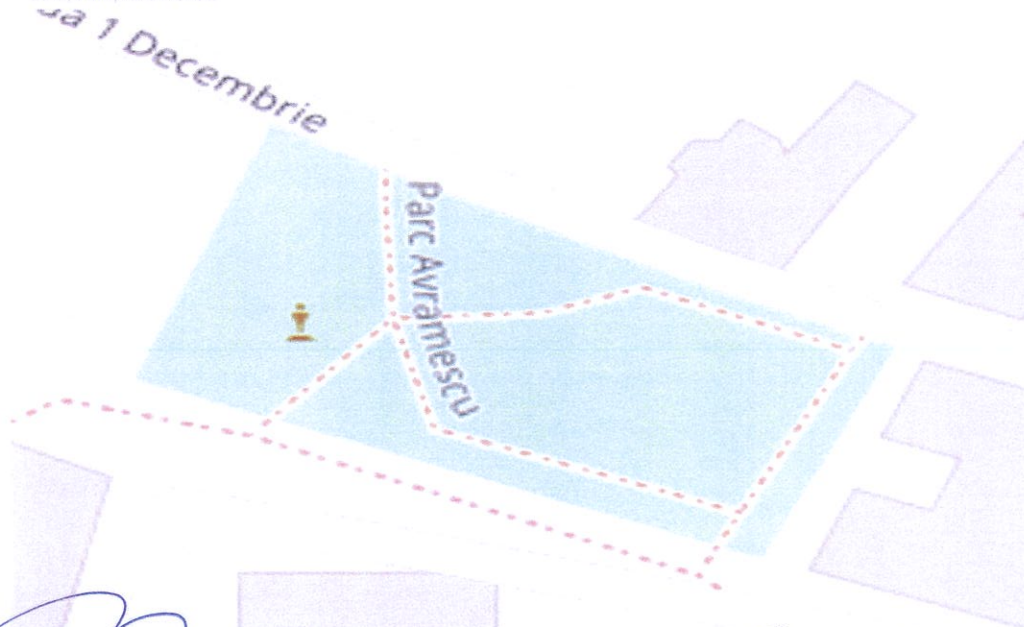

Specii arbori:

Pin	Molid	Thuja	Parasit	Fan	Sabaru	Coac	Meris	Alnu	Arce	Pal	Casti	Frax	Castan
8	2	6		10		1							
Fraxinus	Molid	Thuja	Parasit	Arce	Alnu	Meris	Sabaru	Coac	Pal	Casti	Frax	Castan	Alte specii
	9		1			1							24

Arhitect Șef,
Alexandru AGAVRILOAE



Verificat

Andreea MĂNESCU
Serviciul Patrimoniu,
Iulius Sebastian GHERASE



Inregistrat la data de 11.12.2007
Actualizat la data de 30.03.2023

Birou Cadastru,
George Cătălin MALES



Întocmit,
Andreea MĂNESCU



Fișa terenului cu destinația spațiu verde

1. Fișa terenului cu destinația spațiu verde Grădină publică



Casa Tineretului

2. Adresa B-dul M.Eminescu

Strada secundara: str.George Enescu

Limita 1: Casa Tineretului

Limita 2: cartier aferent Zorilor

Limita 3: B-dul M eminescu

Longraie: 96,41 Alte date tehnice:

47°44'25.57"N 26°39'32.11"E

Latime: 40,3

Descriere: alei pietonale asfaltate, mobilier urban, aranjament floral, loc de joaca, mobilier sport,

Schița amplasament 1



Schița amplasament 2

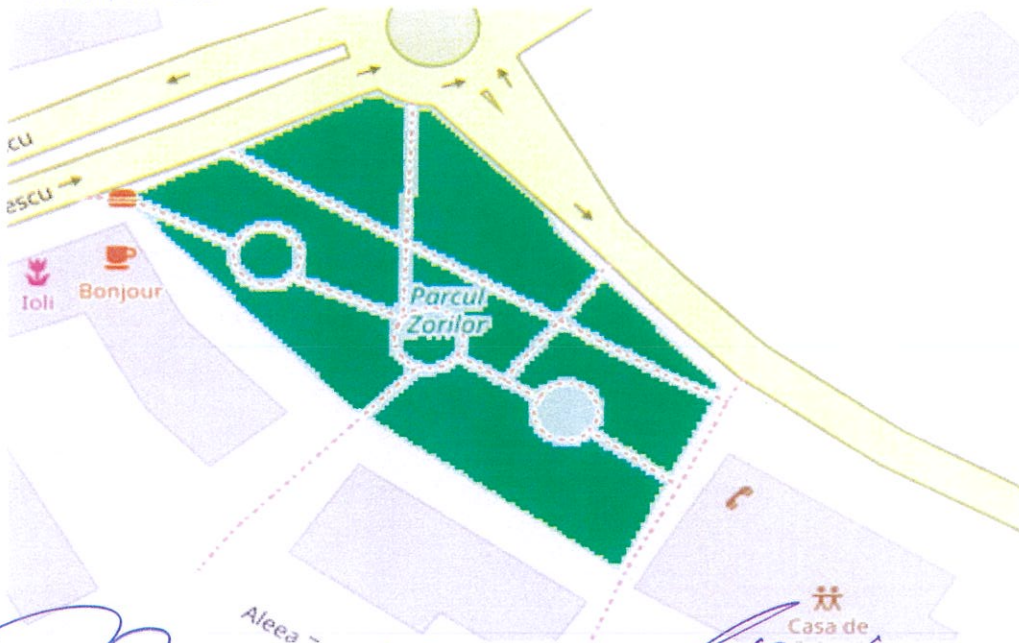

3. Deținătorii și situația juridică teren spațiu verde

Cadastru	Situația terenului	Mod administrare	Nr. parcele	Suprafața terenului (mp)		Teren spațiu verde (mp)	*Note
				Suprafata terenului	Teren		
Consiliul Local Botoșani	Domeniul public	administrare directă		5100	0	5100	
				Total teren spațiu verde:	5100	0	5100

4. Echiparea edilitara a terenului : ACET

5. Date privind vegetația existentă pe terenul spațiu verde:

predomina teiul si molidul dar intalnim si brad, corcodus, scoruș si edera

6. Documente emise cu privire la teren spațiu verde și construcțiile existente:

7. Observații/descriere:

Are rolul de scuar de traversare, pentru odihna de scurtă durată sau pentru recrearea copiilor, pensionarilor sau a altor categorii, cu precădere la sfârșitul săptămânii sau în zilele de sărbătoare (cu acces nelimitat). Suprafața actuală este de cca. 0,5 ha. Această suprafață este repartizată astfel: 125 mp gazon, 1950 mp de alei asfaltate, 92 mp gard viu și 843 mp alte utilități (aparatura sport regim cardio, loc de joaca pentru copii, statuie). Starea actuală a vegetației este foarte bună. Se remarcă prezența numeroaselor exemplare de tei pucios și thuia, cu vârstă relativ mică, realizând impactul vizual și ecologic maxim. Se remarcă o mare varietate a speciilor dând impresia de parc dendrologic.

Specii arbori:

Tei	Alb	Alb	Alb	Alb	Alb	Alb	Alb	Alb	Alb	Alb	Alb	Alb	Alb	Alb	Alb
48		8		3		2	3	8		1					6
	28		1		2		1	1		18					7

Arhitect Șef,
Alexandru AGAVRILOAE

verificat: Andreea Mănescu
Serviciul Patrimoniu,
Iulius Sebastian GHERASE

Inregistrat la data de 11.12.2007
și tratat la data de 30.03.2023

Birou Cadastru,
George Cătălin MALES

Întocmit,
Andreea Mănescu

Fișa terenului cu destinația spațiu verde

1. Fișa terenului cu destinație spațiu verde Grădină publică



P.S.D.

2. Adresa str. Cuza Vodă

Strada secundară

Limita 1 sediul P.S.D.

Limita 2 inters. Cuza Vodă-C. Națion

Limita 3 Biserica Militara

Longime: 49 Alte date tehnice:

47°44'47.51"N 26°39'44.61"E

Latime: 22

Descriere: alei pietonale asfaltate, mobilier urban, plantații arboricole.

Schița amplasament 1



Schița amplasament 2

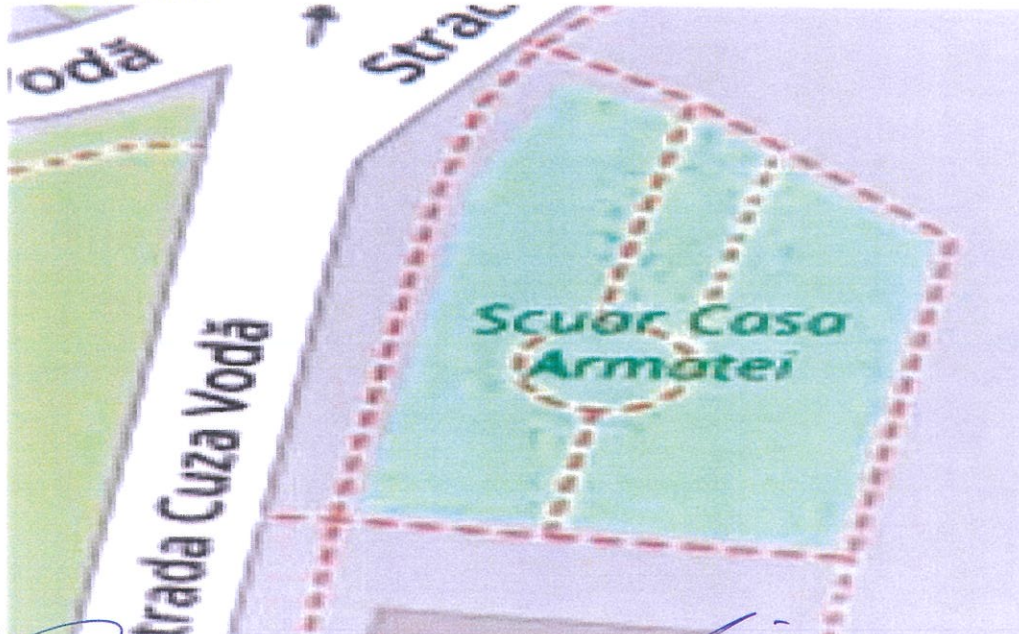

3. Deținătorii și situația juridică teren spațiu verde

Proprietar	Situația juridică	Mod administrat	Nr. parcelă	Categorie folosință	Suprafața ocupată a terenului		Total teren spațiu verde (mp)	Observații
					Scuză	Usură		
Consiliul Local Botoșani	Domeniul public	administrare directă			2067	0	2067	
Total ocupat din spațiul verde:					2067	0	2067	

4. Echiparea edilitara a terenului : mobilier urban

5. Date privind vegetația existentă pe terenul spațiu verde:

domina teiul urmat de molid tuia, brad și chiparos care sunt conifere.

6. Documente emise cu privire la teren spațiu verde și construcțiile existente:

7. Observații/descriere:

Intră în categoria scuarurilor de trecere, dar în ultimii ani, datorită sediului Permise și imatriculari auto care este în imediata vecinătate, se poate spune că servește și odihnei și relaxării de scurtă durată. Starea actuală a vegetației este foarte bună. Vegetația lemnoasă este foarte bine reprezentată, în ciuda dimensiunii reduse a acestui spațiu verde, exemplarele fiind relativ tinere, cu o vigoare mare de creștere. Datorită proporției ridicate a exemplarelor de rășinoase, acest mic scuar constituie o pată verde, în adevăratul sens al cuvântului, chiar și iarna.

Specii arbori:

Tip	Specie	Număr	Specie	Număr
Conifere	Tei	24	Conifere	7
Deciduoase	Molid	7	Conifere	2
Conifere	Chiparos	4	Conifere	4

Arhitect Șef,
Alexandru AGAVRILOAE

Arhitect
Andreea MĂNESCU

Serviciul Patrimoniu,
Iulius Sebastian GHERASE

Inregistrat în data de 11.12.2007
Actualizat în data de 30.03.2023

Birou Cadastru,
George Cătălin MALEȘ

Întocmit,
Andreea MĂNESCU

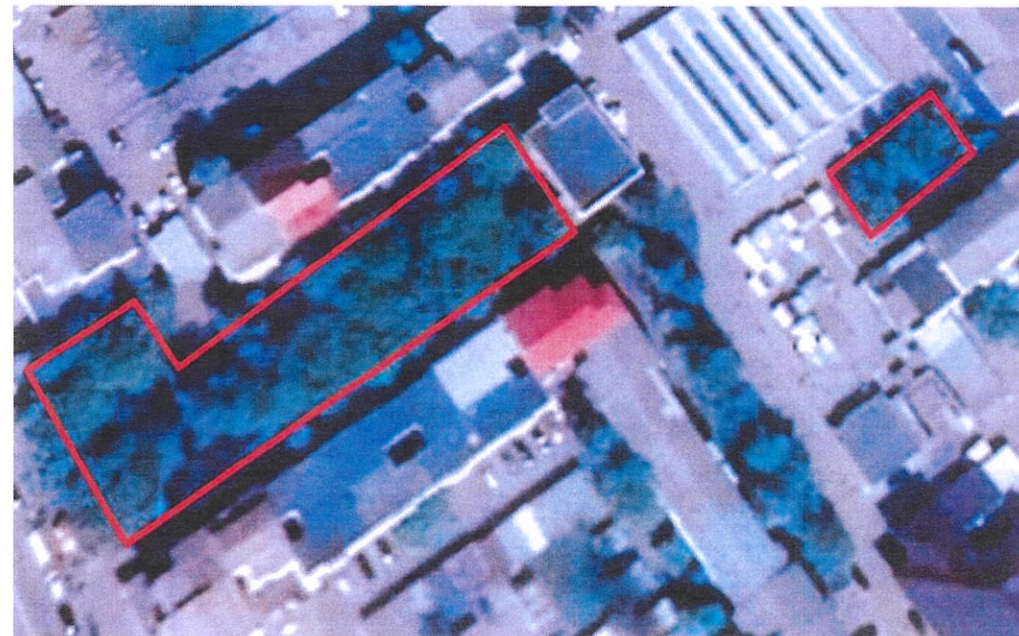

Fișa terenului cu destinația spațiu verde

1. Fișa terenului cu destinație spațiu verde Scurt

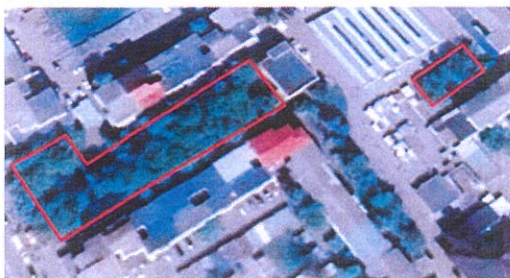

Vârnav- Piata Viilor

2. Adresa str.Primăverii

Strada secundara str.Vârnav

Limita 1 piața Viilor

Limita 2 str.Primaverii

Limita 3 str. Vîrnav

Longmie: 120 Alte date tehnice:

Latime: 35 47°44'31.49"N 26°38'59.71"E

Descriere: arbori, spații verzi, banci și spații de joacă pentru copii

3. Deținătorii și situația juridică teren spațiu verde

Instituția	Situația juridică	Mod administrare	Nr. plan cadastral	Categorie teren	Suprafața măsurată în mp		Totalul terenului spațiu verde în mp	Observații
					teren	acoperit		
Consiliul Local Botoșani	Domeniul public	administrare directă			2568	0	2568	
Total ocupat din spațiu verde:					2568	0	2568	

4. Echiparea edilitara a terenului : mobilier urban

5. Date privind vegetația existentă pe terenul spațiu verde:

vegetatie relativ tinăra predominata de tei, thuia, mestecan și molid. Starea de sanatete este buna

6. Documente emise cu privire la teren spațiu verde și construcțiile existente:

7. Observații/descriere:

Cele două porțiuni ce flanchează Piața Viilor, întră în categoria scuarurilor cu funcție prioritară decorativă, excepție face cel din stânga pietei, ce prezintă alei de traversare și locuri de joacă. Dat fiind rolul principal al acestor scuaruri, trebuie avută în vedere o mai bună amenajare sub aspect floristic, la ora actuală speciile floricole fiind folosite foarte puțin. Starea actuală a vegetației este foarte bună, cu excepția unor exemplare de molid ce dau semne de uscăre. Se remarcă o diversitate mică de specii lemnoase, dar dispuse în așa fel încât efectul decorativ să fie destul de bun. Practic echilibrul realizat prin grupurile de arbori atenuează liniile rigide arhitecturale ale clădirii pe care o încadrează. În porțiunea dinspre piața Viilor, domină exemplarele impunătoare de molid și brad. Densitatea cea mai mare per km (140 arbori/km), este în parcul mai mare (ce delimitează magazinul Profi). Cea mai mică valoare medie pentru diametrul măsurat la înălțimea de 1,3 m a fost 7 cm, iar cea mai mare valoarea fost 40 cm. Circa 90% din exemplarele inventariate se încadrează în clasa I de defoliere (GF1). Aproximativ 10% din exemplarele inventariate au avut un grad de defoliere cuprins între 11 și 30% (GF2). Se recomandă mărirea numărului de bănci.

Specii arbori:

Tei	Intețel	Thuia	Bencom	Pin	Sălcie	Cireș	Frasin	Crăie	Carțiu	Plac	Opac	Ros	Lăscău
40		25			2		16	10				1	
Mestecan	Molid	Mal	Plac	Carpen	Arțur	Plac	Opac	Sălcie	Frasin	Ros	Ben	Lăscău	Crăie
		14				3							

Arhitect Șef,
Alexandru AGAVRILOAE



scrie arh

Andreea MĂNESCU
Serviciul Patrimoniu,
Iulius Sebastian GHERASE



înregistrat în data de

11.12.2007

înregistrat în data de

30.03.2023

Birou Cadastru,
George Cătălin MALES



Întocmit,

Andreea MĂNESCU



Fișa terenului cu destinația spațiu verde

1. Fișa terenului cu destinație spațiu verde Teren liber

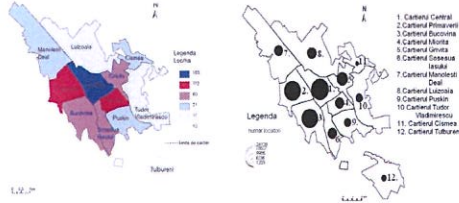

Spații verzi condominii-asociații de propriet

2. Adresa Zona locuințe colective

Strada secundara cvartale blocuri

Limita 1 asociații proprietari

Limita 2 strazi, bulevarde

Limita 3 limite cartiere

Lungime: Alte date tehnice:

Lățime:

Descriere: Alei, cai de acces, scuaruri, locuri de joaca, gradini dispuse in 12 cartiere de blocuri

Schița amplasament 1

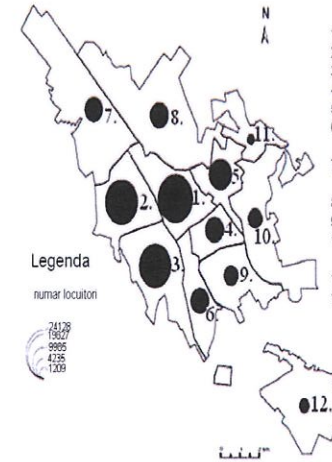
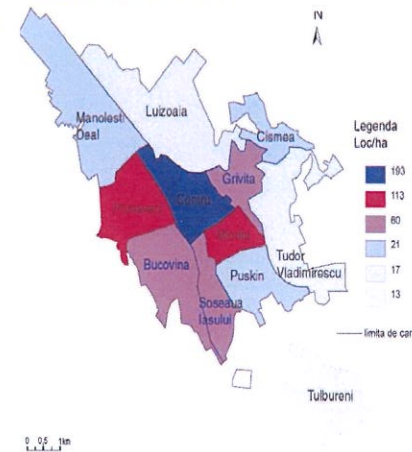

1. Cartierul Central
2. Cartierul Primaverii
3. Cartierul Bucovina
4. Cartierul Miorita
5. Cartierul Grivita
6. Cartierul Soseaua Iasului
7. Cartierul Manolesti Deal
8. Cartierul Luizoia
9. Cartierul Puskin
10. Cartierul Tudor Vladimirescu
11. Cartierul Cismea
12. Cartierul Tulbureni

3. Deținătorii și situația juridică teren spațiu verde

Proprietar	Situația juridică	Mod administrare	Nr. parcela	Categorie folosință		Suprafata măsurata (mp)		Total teren spațiu verde (mp)	Observatii
				Terren	Indiviziune	exclusiv	Indiviziune		
UAT - Municipiul Botoșani	Domeniul public	dat spre administrare Asociatilor de					1500000	1500000	
Asociații proprietari	Domeniul public								
Total Ocupat din spatiu verde:				1500000	1500000		1500000		

4. Echiparea edilitara a terenului : mobilier urban

5. Date privind vegetația existentă pe terenul spațiu verde:

Spații verzi situate la o distanță de minim 2 metri de limita clădirii/imobilului. Prezența numeroaselor exemplare din cele mai diverse specii plantate de locatarii imobilelor dintr-unul sau mai multe din apartamentele existente.

6. Documente emise cu privire la teren spațiu verde și construcțiile existente:

7. Observații/descriere:

Sunt spații verzi formate dintr-un cadru vegetal, amplasate adiacent blocurilor de locuințe de tip condominiu, cu rol estetic și de protecție, de ameliorare a climatului și a calității aerului. Aceste tip de spații verzi situate la o distanță de minim 2 metri de limita de proprietate sau peretele clădirii/imobilului (pentru dezvoltarea în siguranță a vegetației arboricole și de asemenea pentru a nu periclită structura de rezistență a fundației clădirii). Această limită minimă este de foarte multe ori depășită intrucât gospodarii angajați de asociațiile de proprietari amenajează și îngrijesc spațiile verzi până la trotuarul de protecție/gardă al clădirii. Totodată prin extinderea la parter locuințelor spațiile verzi sunt decupate cu suprafețe cu lățimi cuprinse între 1 și 3 metri. Prin autorizațiile de construire pentru extinderile de apartamente situate la parterul clădirii, în situația în care, la nivelul superior clădirea existentă este prevăzută cu balcon, de regulă se va permite realizarea unui balcon identic ca suprafață cu cel de deasupra. În cazuri excepționale, doar pentru a se obține continuitatea de front existent la nivelul parterului, balconul se va realiza extins până la cuplarea cu balconul/extinderea învecinate în lateral, dar fără a depăși cu mai mult de 1,5 m amprenta balconului de deasupra. Dacă prin extindere nu se poate realiza cuplarea, construcția nouă se va limita la amprenta balconului superior existent.

În situația în care, la nivelul superior, clădirea existentă nu este prevăzută cu balcon, de regulă, la parter se poate realiza o extindere de maximum 1,5 m lățime, cu o lungime maximă egală cu deschiderea camerei din care se face accesul în spațiul extinderii, pentru o singură cameră a apartamentului pe acea parte a clădirii. În cazuri excepționale, doar pentru a se obține continuitatea de front existent la nivelul parterului, extinderea se va realiza până la cuplarea cu balconul/extinderea învecinate în lateral, dar fără a depăși cu mai mult de 1,5 m regula de bază. Dacă prin extindere nu se poate realiza cuplarea, construcția nouă se va limita la regula de bază. În ambele cazuri, dacă spațiul verde din fața imobilului are o lățime mai mică de 3,5 m, nu se poate realiza balcon sau extindere

Specii arbori: Tei, Otetar, Thuja, Paulonia, Pin, Salcâm, Cireș, Măstac, Prun, Zăzăr, Păr, Vișin, Nuc, Castan

Mașină, Moliz, Măr, Dud, Carpen, Artar, Plop, Stejar, Salcie, Căpâș, Paltin, Ulm, Frasin, Albe-seni

Schița amplasament 2

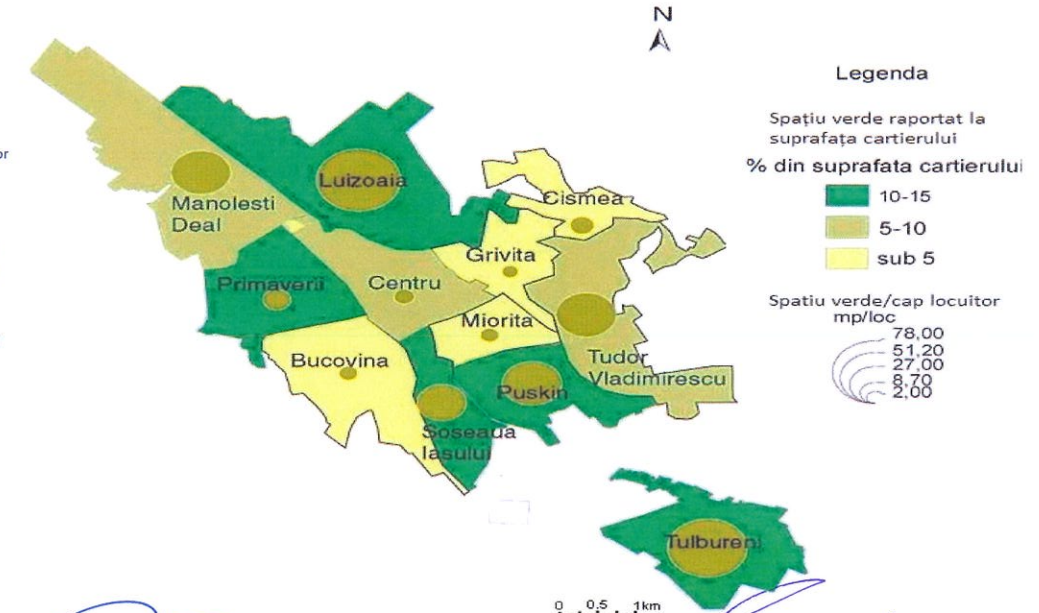

Legenda

Spațiu verde raportat la suprafața cartierului

% din suprafața cartierului

- 10-15
- 5-10
- sub 5

Spațiu verde/cap locuitor mp/loc

- 78,00
- 51,20
- 27,00
- 8,70
- 2,00