

PROIECT DE HOTĂRÂRE
privind declararea unor imobile ca bunuri aparținând domeniului privat de interes local al
Municipiului Botoșani

CONSILIUL LOCAL AL MUNICIPIULUI BOTOȘANI

analizând propunerea domnului Primar Cosmin Ionuț Andrei privind declararea unor imobile ca bunuri aparținând domeniului privat de interes local al municipiului Botoșani;

văzând raportul de specialitate al Serviciului Patrimoniu, Biroului Cadastru și Serviciului Contabilitate, precum și raportul de avizare al comisiei de specialitate a Consiliului Local al Municipiului Botoșani,

în conformitate cu prevederile art. 129 alin. (2) lit. c), ale art. 354, art. 355 și art. 357 din Ordonanța de urgență a Guvernului nr. 57/03.07.2019, privind Codul administrativ, cu modificările și completările ulterioare și ale Hotărârii Guvernului nr. 392/2020 privind aprobarea Normelor tehnice pentru întocmirea inventarului bunurilor care alcătuiesc domeniul public și privat al comunelor, al orașelor, al municipiilor și al județelor;

în temeiul art. 139 alin (3) lit. g), al art. 196 alin (1) lit. a) și ale art. 240 alin. 2 din Ordonanța de urgență a Guvernului nr. 57 din 3 iulie 2019 privind Codul administrativ, publicată în Monitorul Oficial al României nr. 555 din 5 iulie 2019, cu modificările și completările ulterioare,

H O T Ă R Ă Ș T E:

Art. 1. (1) Se declară ca bunuri aparținând domeniului privat de interes local al municipiului Botoșani următoarele bunuri imobile prevăzute în procesul verbal de inventariere al comisiei de inventariere, în vederea obținerii numerelor cadastrale provizorii:

Nr. crt.	Codul de clasificare	Denumirea bunului	Elementele de identificare	Anul dobândirii și/sau al dării în folosință	Valoarea de inventar (lei)	Situația juridică actuală
0	1	2	3	4	5	6
408	“-“	Curți, construcții	Aleea Grivița nr. 11 - teren CC în suprafață de 121 mp	1980	21659,00	Decret expropriere nr. 147/1980
409	“-“	Curți, construcții	Aleea Slt. Ion Elefterescu nr. 15, sc. C, parter, ap. 3 - teren CC în suprafață de 7 mp	1983	1209,32	Decret expropriere nr. 184/1983
410	“-“	Curți, construcții	Aleea Parcul Tineretului nr. 12 - teren CC în suprafață de 123 mp	1985	21249,48	Decret expropriere nr. 154/1985
411	“-“	Curți, construcții	Strada Victoriei nr. 28 - teren CC în suprafață de 285 mp (cale de acces)	1986	51015,00	Decret expropriere nr. 217/1986
412	“-“	Arabil	Strada Victoriei nr. 28 - teren A în suprafață de 157 mp	1986	28103,00	Decret expropriere nr. 217/1986

(2) Bunurile prevăzute la alin. (1) se identifică prin planșele anexe 408 - 412 la prezenta hotărâre.

Art. 3. Se actualizează poziția nr. 314 din H.C.L. nr. 487/31.10.2022, în sensul că la rubrica **Elemente de identificare** se va citi „Strada Arhimandrit Marchian nr. 5 – teren CC în suprafață de

755 mp”, la rubrica **Anul dobândirii și/sau al dării în folosință** se va citi „1979”, la rubrica **Situația juridică actuală** se va citi „Decret nr. 332/13.09.1979”.

Art. 4. Se actualizează poziția nr. 315 din H.C.L. nr. 487/31.10.2022 în sensul că la rubrica **Elemente de identificare** se va citi „Strada Arhimandrit Marchian nr. 5 – teren CC în suprafață de 4242 mp”, la rubrica **Anul dobândirii și/sau al dării în folosință** se va citi „1979”, la rubrica **Situația juridică actuală** se va citi „Decret nr. 332/13.09.1979”.

Art. 5. Se modifică poziția nr. 371 din H.C.L. nr. 165/12.04.2023, în sensul că se diminuează suprafața imobilului de la 658,00 mp la 524,00 mp (din care CC – 15 mp, V – 76 mp, A - 433 mp), situat pe strada Calea Națională nr. 139, conform măsurătorilor efectuate în sistem de coordonate Stereo 70 ce corespund cu realitatea din teren.

Art. 6. Se modifică poziția nr. 24 din H.C.L. nr. 95/29.03.2019, în sensul că se majorează suprafața imobilului de la 40,30 mp la 77,00 mp teren CC, situat pe Aleea Parcul Tineretului nr. 12, conform măsurătorilor efectuate în sistem de coordonate Stereo 70 ce corespund cu realitatea din teren.

Art. 7. Primarul Municipiului Botoșani, prin serviciile aparatului de specialitate, va duce la îndeplinire prevederile prezentei hotărâri.

**Inițiator,
Primar,
Cosmin Ionuț Andrei**

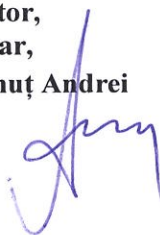

**Avizează pentru legalitate,
Secretar general,
Oana Gina Chițanu**

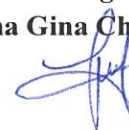

Anexa 1**INVENTARUL (completare)****bunurilor care aparțin domeniului privat al unității administrativ-teritoriale Botoșani**

Nr. crt.	Codul de clasificare	Denumirea bunului	Elementele de identificare	Anul dobândirii și/sau al dării în folosință	Valoarea de inventar (lei)	Situația juridică actuală
0	1	2	3	4	5	6
408	“-“	Curți, construcții	Aleea Grivița nr. 11 - teren CC în suprafață de 121 mp	1980	21659,00	Decret expropriere nr. 147/1980
409	“-“	Curți, construcții	Aleea Slt. Ion Elefterescu nr. 15, sc. C, parter, ap. 3 - teren CC în suprafață de 7 mp	1983	1209,32	Decret expropriere nr. 184/1983
410	“-“	Curți, construcții	Aleea Parcul Tineretului nr. 12 - teren CC în suprafață de 123 mp	1985	21249,48	Decret expropriere nr. 154/1985
411	“-“	Curți, construcții	Strada Victoriei nr. 28 - teren CC în suprafață de 285 mp (cale de acces)	1986	51015,00	Decret expropriere nr. 217/1986
412	“-“	Arabil	Strada Victoriei nr. 28 - teren A în suprafață de 157 mp	1986	28103,00	Decret expropriere nr. 217/1986

Membri Președinte - Primar Cosmin Ionuț Andrei

- Oana Gina **Chitanu** Secretar General
- Elena Alina Colbea, Șef Serviciu Contabilitate
- George Cătălin Maleș, Șef Birou Cadastru
- Iulius Sebastian Gherase, Șef Serviciu Patrimoniu
- Ciprian Petru Huțanu, Consilier Birou Cadastru imobiliar și edilitar
- Bogdan Munteanu, Șef Serviciu juridic contencios, Registru agricol
- Costin Holcă , Compartiment Registru agricol



Nr./Inițiale/Data: INT 5648/24.07.2023

CF: 3372882

Structură: Biroul Cadastru Imobiliar și Edilitar

Proces-verbal

al comisiei de inventariere a terenurilor aparținând domeniului privat
al municipiului Botoșani

Comisia, întrunită în plen, a analizat următoarele terenuri de mai jos, cuprinse în proiectul de hotărâre, de la poziția nr. 408 la poziția nr. 412, constatând că nu au mai fost inventariate în domeniul privat al municipiului Botoșani:

Nr. crt.	Codul de clasificare	Denumirea bunului	Elementele de identificare	Anul dobândirii și/sau al dării în folosință	Valoarea de inventar (lei)	Situația juridică actuală
0	1	2	3	4	5	6
408	“-“	Curți, construcții	Aleea Grivița nr. 11 - teren CC în suprafață de 121 mp	1980	21659,00	Decret expropriere nr. 147/1980
409	“-“	Curți, construcții	Aleea Slt. Ion Elefterescu nr. 15, sc. C, parter, ap. 3 - teren CC în suprafață de 7 mp	1983	1209,32	Decret expropriere nr. 184/1983
410	“-“	Curți, construcții	Aleea Parcul Tineretului nr. 12 - teren CC în suprafață de 123 mp	1985	21249,48	Decret expropriere nr. 154/1985
411	“-“	Curți, construcții	Strada Victoriei nr. 28 - teren CC în suprafață de 285 mp (cale de acces)	1986	51015,00	Decret expropriere nr. 217/1986
412	“-“	Arabil	Strada Victoriei nr. 28 - teren A în suprafață de 157 mp	1986	28103,00	Decret expropriere nr. 217/1986

Pentru amplasamentele în discuție, comisia a mai constatat:

- terenurile nu sunt revendicate conform legislației privind măsuri reparatorii pentru bunuri preluate abuziv,
- terenurile nu fac obiectul litigiilor.

În aceste condiții, comisia, cu un număr de 7 voturi pentru, 0 voturi împotrivă, 0 abțineri, decide să propună compartimentelor de specialitate promovarea proiectului de hotărâre pentru inventarierea în domeniul privat.

În concluzie solicităm inventarierea în domeniu privat al municipiului Botoșani a terenurilor în cauză.

Președinte - Primar Cosmin Ionuț Andrei

Membri - Oana Gina Chitanu, Secretar General

- Elena Alina Câlbea, Șef Serviciu Contabilitate

- George Cătălin Males, Șef Birou Cadastru

- Iulius Sebastian Gherase, Șef Serviciu Patrimoniu

- Ciprian Petru Huțanu, Consilier Birou Cadastru imobiliar și edilitar

- Bogdan Munteanu, Șef Serviciu juridic contencios, Registru agricol

- Costin Holcă, Compartiment Registru agricol



Primăria
Municipiului
Botoșani

România
Județul Botoșani
Municipiul Botoșani

CF: 3372882

Nr./Dată: INT 5646/25.07.2023

Structură: Biroul Cadastru Imobiliar și Edilitar

APROBAT,
Primar
Cosmin Ionuț Andrei

REFERAT DE APROBARE

Având în vedere **Proiectul de hotărâre privind completarea inventarului bunurilor aparținând domeniului privat al municipiului Botoșani** și raportul de specialitate întocmit de Biroul Cadastru Imobiliar și Edilitar, vă rugăm să aprobați supunerea spre dezbateră și aprobare în ședința Consiliului Local al Municipiului Botoșani, a proiectului de hotărâre în forma prezentată.

Șef Birou Cadastru,
George Cătălin Maleș

Primăria Municipiului Botoșani
Nr. INT 5647 din 24.07.2023

Aprob,
Primar
Cosmin Ionuț Andrei

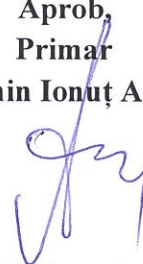

Raport de specialitate

la proiectul de hotărâre privind declararea ca bunuri aparținând domeniului privat al municipiului Botoșani a unor imobile (terenuri și construcții)

Prin referatul de aprobare nr. INT 5646/24.07.2023, primarul municipiului Botoșani, domnul Cosmin Ionuț Andrei, propune un proiect de hotărâre, cu privire la declararea ca bunuri aparținând domeniului privat al municipiului Botoșani, a unui număr de 5 terenuri.

NECESITATEA:

În programul de activitate al Serviciului Patrimoniu și al Biroului Cadastru Imobiliar și Edilitar, este inclusă și identificarea de imobile (terenuri și construcții) libere de orice sarcini sau ocupate parțial de sarcini, imobile (terenuri și construcții) care se propun a fi declarate în domeniul privat al municipiului Botoșani.

Necesitatea declarării acestor bunuri ca aparținând domeniului privat al municipiului Botoșani, se regăsește atunci când se procedează la completarea inventarului bunurilor aparținând domeniului privat al municipiului Botoșani, cu bunurile respective și la intabularea acestora, inclusiv a construcțiilor, în acest fel, hotărârea consiliului local devenind document juridic justificativ pentru obținerea documentațiilor necesare intabulării bunurilor.

OPORTUNITATEA:

Proiectul de hotărâre privind declararea ca bunuri aparținând domeniului privat al municipiului Botoșani, a unor terenuri și construcții generează următoarele oportunități:

- completarea inventarului bunurilor aparținând domeniului privat al municipiului Botoșani, cu bunurile respective;
- în cazul imobilelor de locuit aflate în administrarea S.C. LOCATIVA S.A. hotărârea consiliului local devine document juridic justificativ pentru obținerea documentației necesare intabulării bunurilor respective și ulterior a înstrăinării către actualii chiriași;
- valorificarea eficientă a bunurilor aparținând domeniului privat de interes local al municipiului Botoșani.

LEGALITATEA:

Proiectul de hotărâre supus spre aprobare, este susținut din punct de vedere legal, de următoarele acte normative:

- prevederile art. 863, lit. "f", din Legea nr. 287/17.07.2009, privind Codul civil, republicată, cu modificările și completările ulterioare;

- prevederile art. 129, alin. (1), alin. (2), lit. "c", art. 139, alin. (1), alin. (3), lit. "g", art. 196, alin. (1), lit. "a", art. 286, alin. (4), 287, lit. "b", art. 289, alin. (1) din O.U.G. nr. 57/03.07.2019, privind Codul administrativ, cu modificările și completările ulterioare.

- prevederile Hotărârii Nr. 392/2020 din 14 mai 2020 privind aprobarea Normelor tehnice pentru întocmirea inventarului bunurilor care alcătuiesc domeniul public și privat al comunelor, al orașelor, al municipiilor și al județelor;

Propunerea privind declararea ca bunuri aparținând domeniului privat al municipiului Botoșani a imobilelor precizate în procesul verbal al Comisiei de inventariere, o considerăm ca necesară, oportună și legală, drept pentru care se va întocmi un proiect de hotărâre în acest sens.

Proiectul de hotărâre împreună cu întreaga documentație va fi supus spre dezbateră și aprobarea Consiliului Local al Municipiului Botoșani.

Șef Birou Cadastru Imobiliar și Edilitar

George Cătălin Males

Șef Serviciu Patrimoniu

Iulius Sebastian Gherase

Consilier juridic

Claudia Cical

Plan de amplasament și delimitare a imobilului

Scara 1: 200

Nr. cadastral	Suprafața măsurată a imobilului (mp)	Adresa imobilului
	121	Mun. Botoșani, Aleea Grivița nr.11, jud. Botoșani.

Nr. Cartea Funciară	Unitatea Administrativ Teritorială (UAT)
	BOTOȘANI

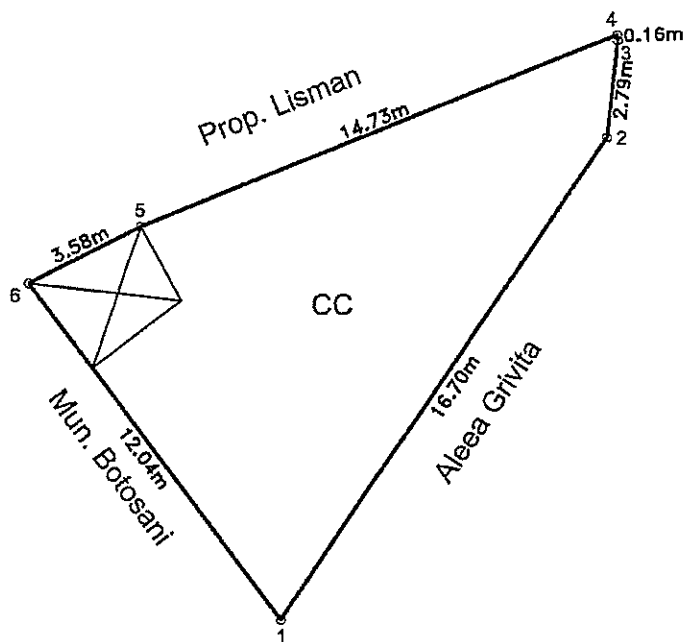

Anexa nr. 408 la HCL nr. _____ / _____

A. Date referitoare la teren			
Nr. parcelă	Categorie de folosință	Suprafața (mp)	Mențiuni
-	CC	121	Imobil parțial împrejmuit: gard din tablă pe laturile cuprinse între punctele 1-2, 2-3, 3-4, 1-6. Lipsă gard pe laturile cuprinse între punctele 4-5, 5-6.
Total		121	-
B. Date referitoare la construcții			
Cod	Destinația	Suprafața construită la sol (mp)	Mențiuni
-	-	-	-
Total		-	-
Suprafața totală măsurată a imobilului = 121 mp Suprafața din act = 121 mp			
Executant Cardaș Adrian-Mihai (nume, prenume) Certificat de autorizare: Seria RO-BT-F, Nr. 0155 Categoria C Confirm executarea măsurătorilor la teren, corectitudinea și acuratețea planșii cadastrale și corespondența acesteia cu realitatea din teren 2023.07.21 13:03:32 +03'00' Data: 21.07.2023		Inspector Confirm introducerea imobilului în baza de date integrată și atribuirea numărului cadastral Semnătura și parafa Data..... Ștampila BCPI	

Plan de amplasament si delimitare a imobilului

Scara 1:200

Nr cadastral	Suprafata masurata	Adresa imobilului: intravilan
	7.00 mp	mun. Botosani, str. Ion Elefterescu nr.15 sc.C, parter ap.3

Carte Funciara nr.		UAT	Botosani
--------------------	--	-----	----------

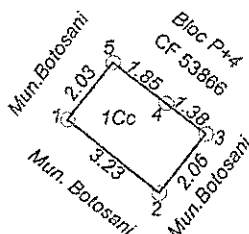

Nr. Pct.	X [m]	Y [m]
1	696092.991	625639.769
2	696094.600	625641.055
3	696095.450	625639.970
4	696096.593	625638.515
5	696095.008	625637.247

Anexa nr. 409 la HCL nr. _____ / _____

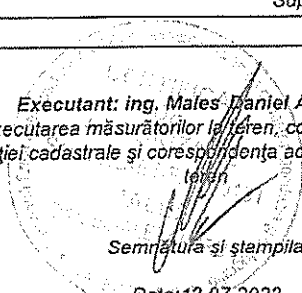
A. Date referitoare la teren				
Nr. parcela	Categoria de folosinta	Suprafata (mp)	Valoare de impozitare (lei)	Mentiuni
	Cc	7.00		Teren Municipiul Botosani. S = 6.80 mp-teren imprejmuit
TOTAL		7.00		
B. Date referitoare la constructii				
Cod constr.	Suprafata construita la sol (mp)	Valoare de impozitare (lei)	Mentiuni	
TOTAL				
Suprafata totala masurata a imobilului = 7.00 mp				
Suprafata din act = 7.00 mp				
Executant: ing. Males Daniel Alexandru Confirm executarea măsurătorilor la teren, corectitudinea întocmirii documentației cadastrale și corespundența acesteia cu realitatea din teren  Semnătura și ștampila Data: 13.07.2023			Inspector Confirm introducerea imobilului în baza de date integrată și atribuirea numărului cadastral Semnătura și parafa Data..... Ștampila BCPI	

PLAN DE AMPLASAMENT ȘI DELIMITARE AL IMOBILULUI

Scara 1:200

Nr. cadastral	Suprafața măsurată	Adresa imobilului
	123 mp	Mun. Botoșani, aleea Parcul Tineretului, nr. 12, jud. Botoșani
Cartea Funciară nr.		Unitatea Administrativ Teritorială (UAT)
		BOTOȘANI

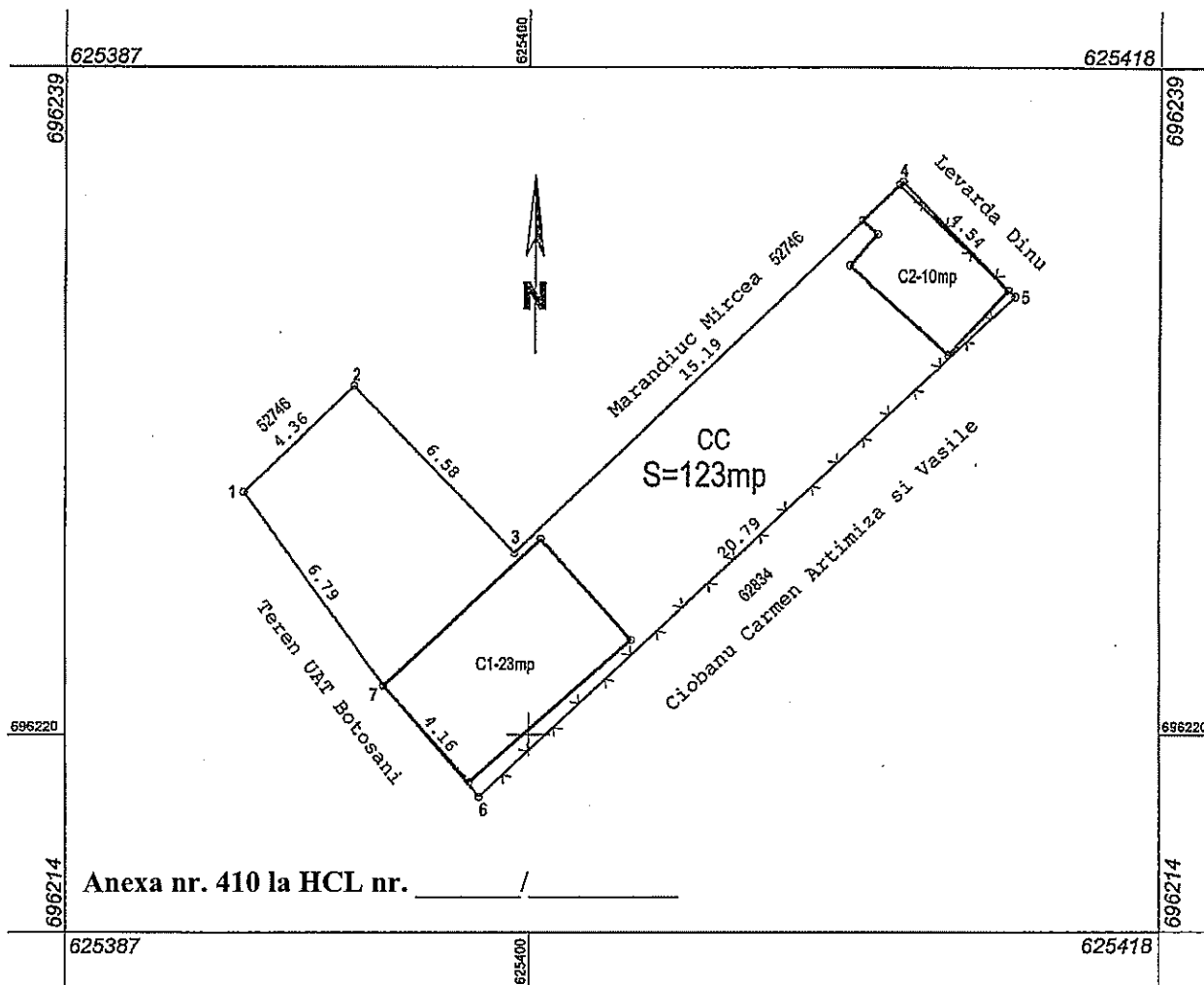

Anexa nr. 410 la HCL nr. /

A. Date referitoare la teren			
Nr. parcela	Categorie de folosință	Suprafața (m.p.)	Mentii
-	CC	123	Terenul este împrejmuit cu gard între punctele 4-5-6 și neîmprejmuit în rest.
Total		123	-
B. Date referitoare la construcții			
Cod	Destinația	Suprafața construită la sol (mp)	Mentii
C1	CA	23	Garaj.
C2	CA	10	Anexa gospodareasca.
Total		33	-
Suprafața totală măsurată a imobilului= 123mp			
<p>Executant: ing. Marius-Corneliu Ungureanu Aut. Seria RO-BT-F Nr.0021/02.11.2010 Confirm executarea măsurătorilor în teren, corectitudinea întocmirii documentației cadastrale și corespondența acestora cu realitatea</p> <p>Data: 13.07.2023 Semnatura:</p>		<p style="text-align: right;">Inspector: Confirm introducerea imobilului în baza de date integrată și atribuirea numărului cadastral</p> <p>Data: Stampila BCPI</p>	



Plan de amplasament și delimitare a imobilului

Scara 1 : 200

Nr. cadastral	Suprafața măsurată	Adresa imobilului
	285 mp	Intravilan Botosani, str. Victoriei nr. 28, județul Botosani
Cartea Funciară	UAT	Botosani

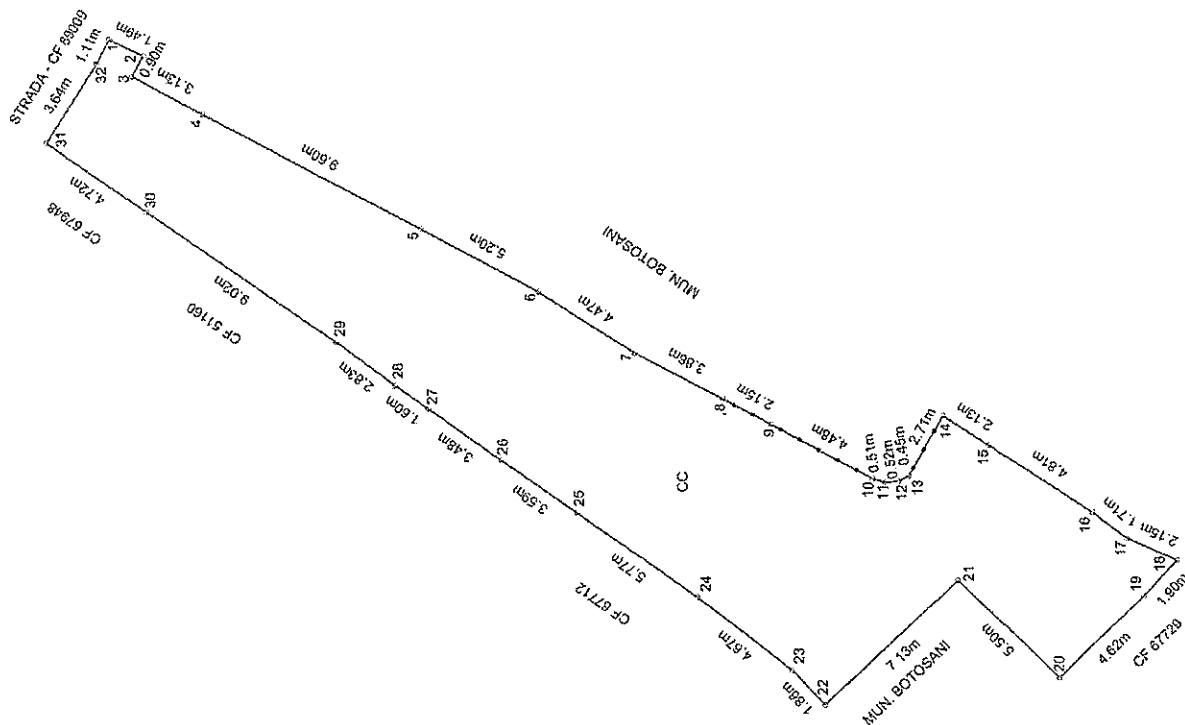

Anexa nr. 411 la HCL nr. _____ / _____

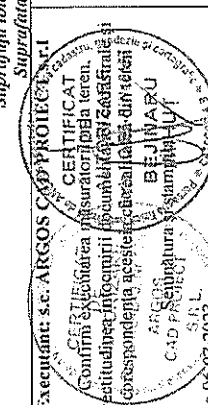
A. Date referitoare la teren		
Nr. parcelă	Suprafața (mp)	Mențiuni
-	285	Teren intravilan - cale de acces
Total		285
B. Date referitoare la construcții		
Cod	Suprafața construită (la sol (mp))	Mențiuni
-	-	-
Total		-
Suprafața totală măsurată = 285 mp		
Suprafața din act = 285 mp		
Executant: s.c. ARGOS CAD PROIECT nr.1		Inspector
		
Confirmarea măsurătorii terenului și a planului de amplasament și delimitare în conformitate cu actele de cadastru și funciune.		
Confirmați introducerea imobilului în baza de date integrată și atribuirea numărului cadastral		
Data 06.02.2023		Ștampila BCPI
Data 06.02.2023		Semaștura și parafa
Data 06.02.2023		Data.....

Plan de amplasament și delimitare a imobilului

Scara 1 : 200

Nr. cadastral	Suprafața măsurată	Adresa imobilului	
	157 mp	Intravilan Botosani, str. Victoriei nr. 28, judetul Botosani	
Cartea Funciară	-	UAT	BOTOSANI

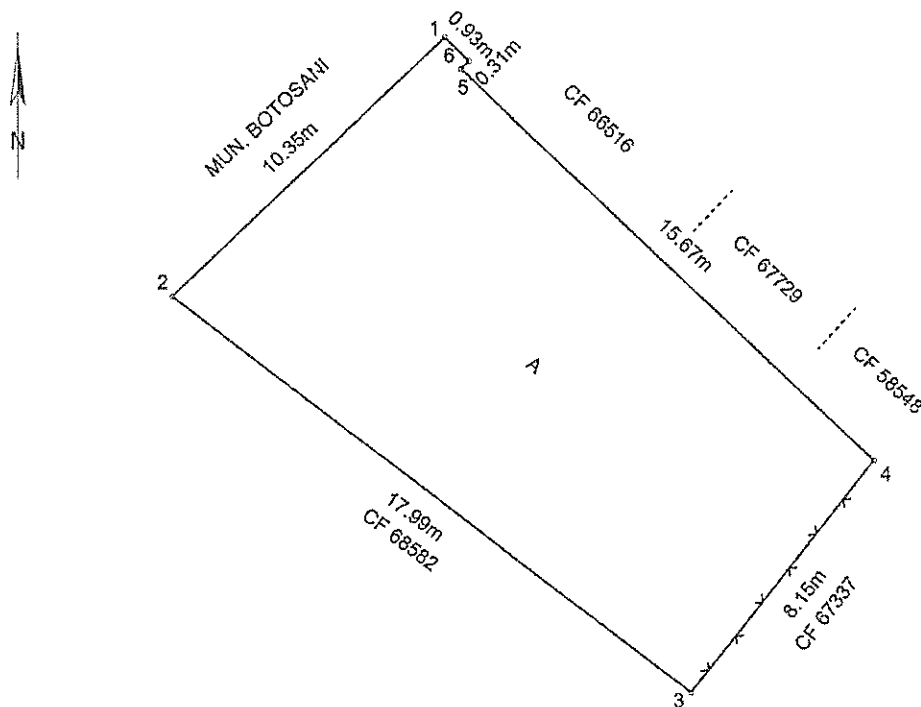

Anexa nr. 412 la HCL nr. _____ / _____

A. Date referitoare la teren			
Nr. parcelă	Categoria de folosință	Suprafața (mp)	Mențiuni
-	A	157	Teren intravilan partial imprejmuit
Total		157	-
B. Date referitoare la construcții			
Cod	Destinație	Suprafața construită la sol (mp)	Mențiuni
-	-	-	-
Total		-	-
Suprafața totală măsurată = 157 mp Suprafața din act = 157 mp			
Executant: s.c. ARGOS CAD PROIECT S.R.L.		Inspector	
Confirm executarea măsurătorilor la teren, corectitudinea întocmirii documentației cadastrale și corespondența acesteia cu realitatea din teren. Nr. 0157 Semnătura și ștampila BEJINARU MIHUT		Confirm introducerea imobilului în baza de date integrată și atribuirea numărului cadastral Semnătura și parafa Data.....	
Data 06.07.2023		Ștampila BCPI	

Plan de amplasament și delimitare a imobilului

Scara 1: 500

Nr. cadastral	Suprafața măsurată a imobilului (mp)	Adresa imobilului
	524	Intravilan Mun. Botosani, Calea Nationala, Nr. 139, Jud. Botosani

Nr. Cartea Funciară	Unitatea Administrativ Teritorială (UAT)
	BOTOSANI

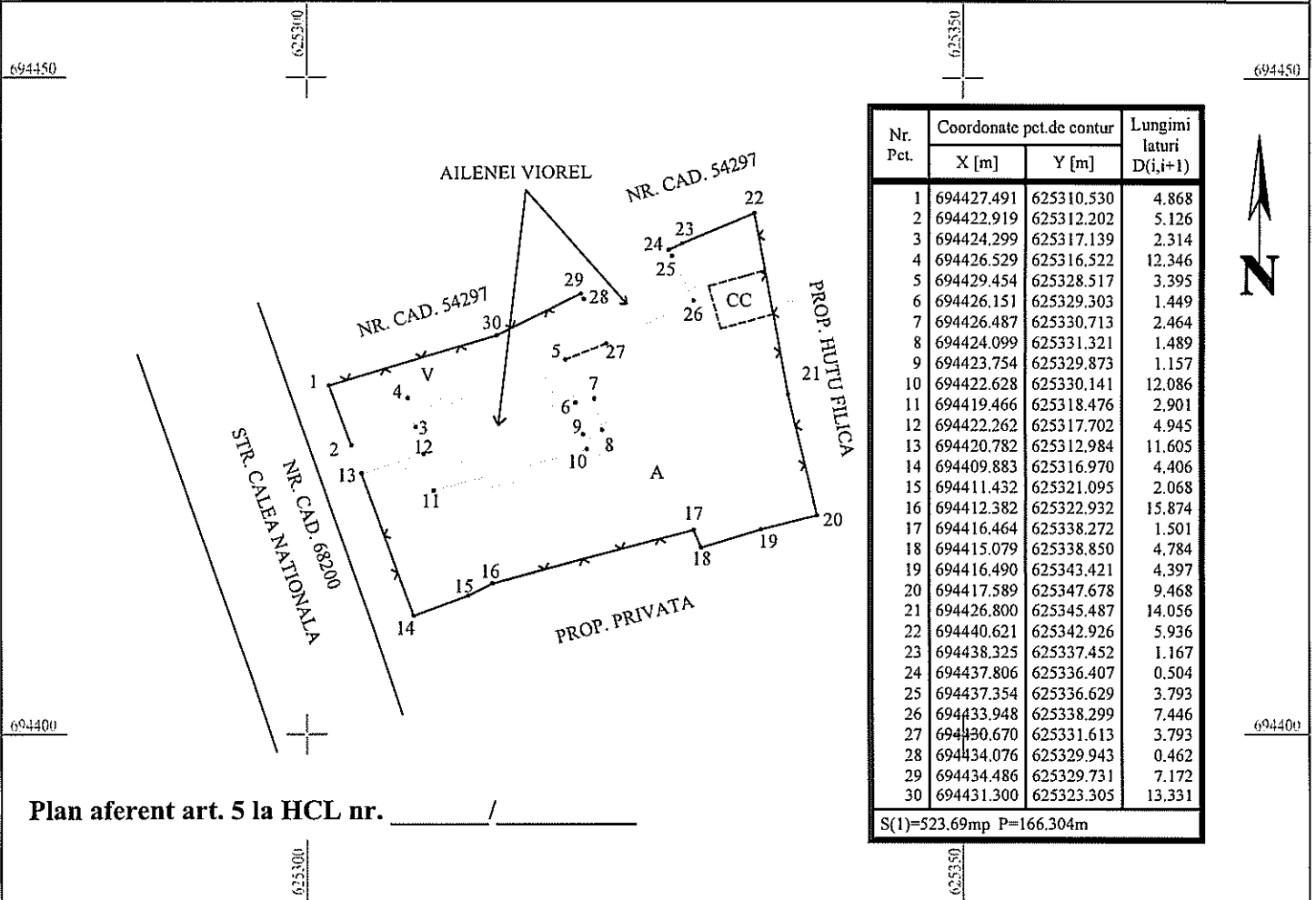

Plan aferent art. 5 la HCL nr. _____ / _____

A. Date referitoare la teren

Nr. parcelă	Categorie de folosință	Suprafața (mp)	Mențiuni
	CC	15	Teren intravilan
	V	76	
	A	433	
Total		524	-

B. Date referitoare la construcții

Cod	Destinația	Suprafața construită la sol (mp)	Mențiuni
Total			-

Suprafața totală măsurată a imobilului = 524 mp

<p>Executant S.C. GENERAL TOPOCAD PROIECT S.R.L. SERIA RO-B-J, NR. 2220/2021 Confirm executarea măsurătorilor la teren, corectitudinea întocmirii documentației cadastrale și corespondența acesteia cu realitatea în teren. Sennătura și ștampila: MELINTE EDERA Date: 2023.07.12 08:52:24 +03'00'</p>	<p>Inspector Confirm introducerea imobilului în baza de date integrată și atribuirea numărului cadastral Sennătura și parașa Data.....</p> <p>Ștampila OCPI</p>
--	---

PLAN DE AMPLASAMENT SI DELIMITARE A IMOBILULUI

Scara 1:200

Nr. cadastral	Suprafata masurata (mp)	Adresa imobilului
	77.00	mun. Botosani, Aleea Parcul Tineretului nr. 12, jud. Botosani.
Nr. Cartea Funciara		Unitatea Administrativ Teritoriala (UAT)
		BOTOSANI

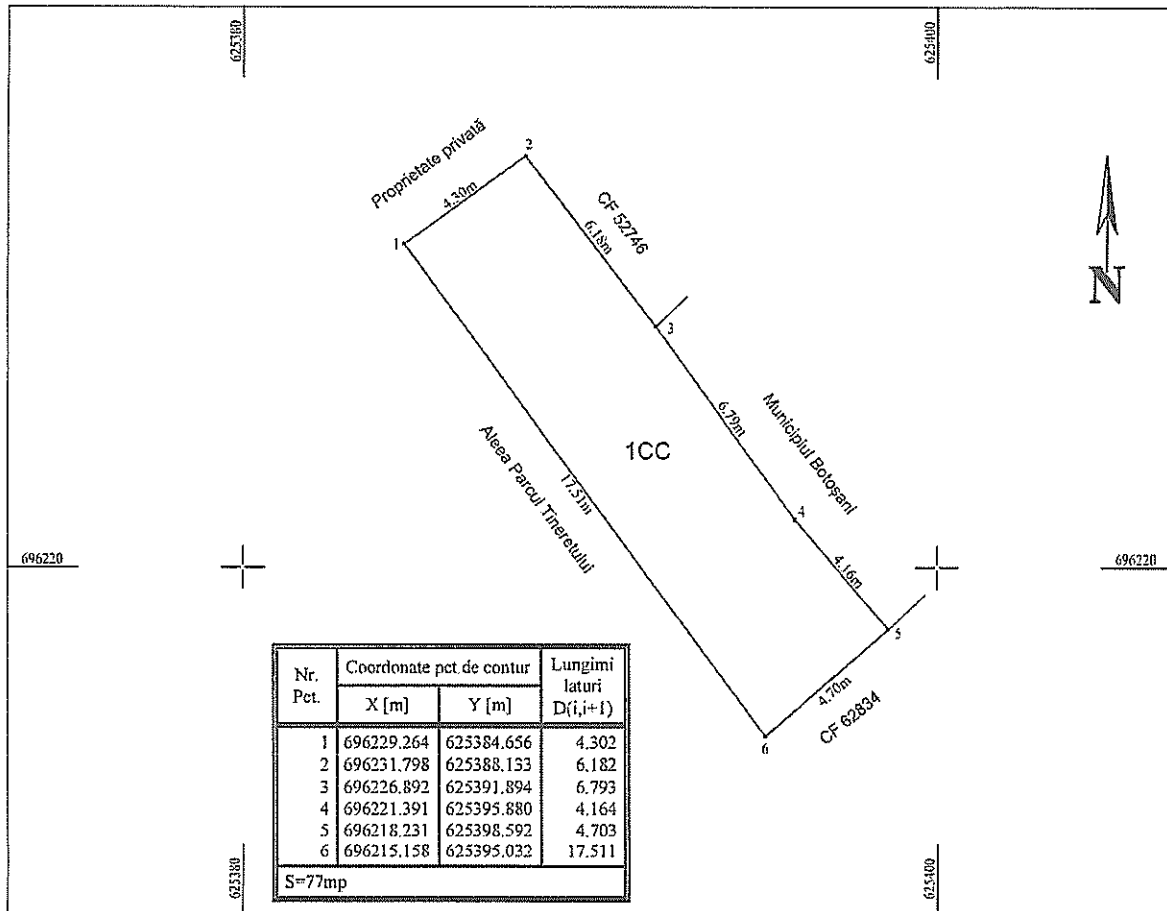

Nr. Pct.	Coordonate pct. de contur		Lungimi laturi D(i,j+1)
	X [m]	Y [m]	
1	696229.264	625384.656	4.302
2	696231.798	625388.153	6.182
3	696226.892	625391.894	6.793
4	696221.391	625395.880	4.164
5	696218.231	625398.592	4.703
6	696215.158	625395.032	17.511
S=77mp			

A. Date referitoare la teren

Nr. parcela	Categoria de folosinta	Suprafata (mp)	Mentiuni
1	CC	77.00	Teren intravilan
Total		77.00	

B. Date referitoare la constructii

Cod	Destinatia	Suprafata construita la sol [mp]	Mentiuni

Suprafata totala masurata a imobilului = 77.00 mp
Suprafata din act = - mp

Data: 24.07.2023

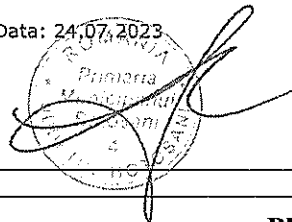

Plan aferent art. 6 la HCL nr. _____ / _____

SECRET

CONSILIUL DE STAT
AL
REPUBLICII SOCIALISTE ROMÂNIA

DECRET

PRIN CARE SE APROBĂ DOCUMENTAȚIILE TEHNICO-ECONOMICE ȘI
MĂSURILE DE REALIZARE A UNOR OBIECTIVE DE INVESTIȚII

Consiliul de Stat al Republicii Socialiste România
decretează :

Art.1.- Se aprobă proiectele de execuție - soluțiile
constructive și celelalte elemente, cu principalii indicatori
tehnico-economici - precum și măsurile de realizare a următo-
relor obiective de investiții :

1. "Intreprinderea de utilaj minier Tîngu Jiu", potrivit anexei nr.1;
2. "Intreprinderea de tractoare și mașini agricole Craiova -
turnătoră de fonte speciale", potrivit anexei nr.2;
3. "Dezvoltarea Intreprinderii Electroprecizia - Sucele, pe
perioada 1976-1980, etapa II-a pentru fabricația de echi-
pamente electrice de autovehicule și tractoare", potrivit
anexei nr.3;
4. "Intreprinderea Tehnometal Timișoara reprofilare pe fa-
bricația de tractoare", potrivit anexei nr.4;

172

SECRET DE SERVICIU

- 2 -

5. "Intreprinderea de tractoare Miercurea Ciuc - secția piese forjate" județul Harghita, potrivit anexei nr.5;
6. "Secția de scule și dispozitive auto de la Intreprinderea de mașini agregat și subansamble auto" Sfântu Gheorghe - județul Covasna, potrivit anexei nr.6;
7. "Instalația pentru clorura de cianuril și acid cianhidric" la Combinatul petrochimic Borzești, potrivit anexei nr.7;
8. "Centrala electrică de termoficare Craiova II", potrivit anexei nr.8;
9. "Centrala electrică de termoficare Govora extindere pe lignit 1 x 50 Mw", potrivit anexei nr.9;
10. "Extinderea stației de epurare în municipiul Cluj-Napoca", potrivit anexei nr.10;
11. "Pasaj denivelat Colentina - Obor cu parcaje subterane" în municipiul București, potrivit anexei nr.11;
12. "Casa de cultură Botoșani", potrivit anexei nr.12.

Art.11.- Anexele nr.1 - 12 fac parte integrantă din prezentul decret.

NICOLAE CEAUȘESCU
PREȘEDINTELE
REPUBLICII SOCIALISTE ROMANIA

București, 13.IX.1979
nr. 332.

Nu se publică în Buletinul Oficial
al Republicii Socialiste România

A. PRINCIPALII INDICATORI TEHNICO-ECONOMICI
AI INVESTITIEI "CASA DE CULTURA BOTOSANI"
- în prețuri 1977 -

1. Valoarea totală a investiției	mii lei	<u>14.900</u>
- construcții-montaj	mii lei	11.700
2. Capacitatea sălii de spectacole	nr. locuri	<u>800</u>
3. Termen de dare în folosință	lună, an	<u>iunie 1981</u>

B. UNELE MASURI PENTRU REALIZAREA INVESTITIEI
"CASA DE CULTURA BOTOSANI"

1. Soluțiile constructive și principalele elemente sînt cele prevăzute în planșele nr.1-4.

2. Terenul proprietate de stat, în suprafață de 3.438 mp necesar realizării și funcționării obiectivului, identificat prin planul de situație nr.5, se transmite din administrarea municipiului Botoșani, județul Botoșani, în folosința gratuită și fără teren, Uniunii Generale a Sindicatelor din România.

ROMANIA
JUDETUL BOTOSANI
MUNICIPIUL BOTOSANI
CONSILIUL LOCAL

HOTĂRÂRE

privind declararea unor imobile ca bunuri aparținând domeniului privat de interes local al municipiului Botoșani

CONSILIUL LOCAL AL MUNICIPIULUI BOTOȘANI

analizând propunerea domnului Consilier Bogdan Ciprian Buhăianu privind declararea unor imobile ca bunuri aparținând domeniului privat de interes local al municipiului Botoșani;

văzând raportul de specialitate al Serviciului Patrimoniu, Biroului Cadastru și Serviciului Contabilitate, precum și raportul de avizare al comisiei de specialitate a Consiliului Local,

în conformitate cu prevederile art. 12, alin. (1) și alin. (2), lit. "c", art. 354, art. 355 și art. 357 din Ordonanța de urgență a Guvernului nr. 57/03.07.2019, privind Codul administrativ, cu modificările și completările ulterioare și Hotărârii Guvernului nr. 392/2020 privind aprobarea Normelor tehnice pentru întocmirea inventarului bunurilor care alcătuiesc domeniul public și privat al comunelor, al orașelor, al municipiilor și al județelor;

în temeiul art. 139 alin (3) lit. g) și art. 196 alin (1) lit. a) din Ordonanța de urgență a Guvernului nr. 57 din 3 iulie 2019 privind Codul administrativ, publicată în Monitorul Oficial al României nr. 555 din 5 iulie 2019, cu modificările și completările ulterioare,

HOTĂRĂȘTE:

Art. 1. (1) Se declară ca bunuri aparținând domeniului privat de interes local al municipiului Botoșani următoarele bunuri imobile prevăzute în procesul verbal de inventariere al comisiei de inventariere. În vederea obținerii numerelor cadastrale provizorii:

Nr. crt.	Codul de clasificare	Denumirea bunului	Elementele de identificare	Anul dobândirii și/sau al dării în folosință	Valoarea de inventar (lei)	Situația juridică actuală
0	1	2	3	4	5	6
309	..	Curti, construcții	Aleea Școlii - teren CC în suprafață de 381 mp	1977	56607,10	Decret expropriere nr. 306/1977
310	..	Curti, construcții	Calea Națională nr. 14A - teren CC în suprafață de 13 mp	1984	1894,23	Decret expropriere nr. 423/1984
311	..	Curti, construcții	Calea Națională nr. 14A - teren CC în suprafață de 22 mp	1984	3205,62	Decret expropriere nr. 423/1984
312	..	Curti, construcții	Aleea Maxim Gorki nr. 8C - teren CC în suprafață de 22 mp (baterie garaje - garaj)	1977	3280,20	Decret expropriere nr. 230/1977
313	..	Curti, construcții	Calea Națională nr. 49A - teren CC în suprafață de 22 mp	1984	3280,20	Decret expropriere nr. 423/1984
314	..	Curti, construcții	Strada Arhimandrit Marchian nr. 5 - teren CC în suprafață de 755 mp	1988	112570,50	Decret expropriere nr. 394/1988
315	..	Curti, construcții	Strada Arhimandrit Marchian nr. 5 - teren CC în suprafață de 4242 mp	1988	632482,20	Decret expropriere nr. 394/1988

CONFORM CU ORIGINALUL

Handwritten signature

(2) Bunurile prevăzute la alin. (1) se identifică prin planșele anexe 309 - 315 la prezenta hotărâre.

Art. 2. Primarul municipiului Botoșani, prin serviciile aparatului de specialitate, va duce la îndeplinire prevederile prezentei hotărâri.

PREȘEDINTE DE ȘEDINȚĂ,
Consilier, Petru Taiclup



CONTRASEMNEAZĂ,
Secretar general, Ioan Apostu

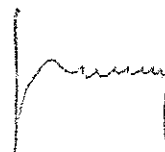

Botoșani, 31.10.2022
Nr. 487

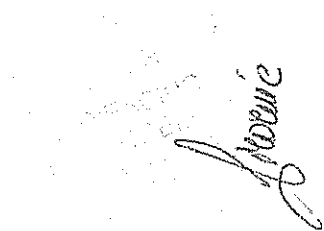

Ioan Apostu

CONFORM CUI
ORIGINALUL

Plan de amplasament și delimitare a imobilului
Scara 1: 1.000

Nr. cadastral	Suprafața măsurată a imobilului	Adresa imobilului
	S ~ 755 mp	Municipiul Botoșani, Strada Arhimandrit Mărcelien nr. 5, Județul Botoșani
Nr. Cartea Funciară	Unitatea Administrativ Teritorială (UAT) BOTOȘANI	

Proiect de amenajare

Nr. par.	Coordonate X (m)	Coordonate Y (m)	Suprafața (mp)
1	695012704	624731443	6,712
2	695024053	622793521	2,261
3	695024089	624731443	1,512
4	695021578	624731443	6,573
5	695031447	622511966	4,096
6	695036245	624731443	5,218
7	695046224	624731443	2,553
8	695041757	624731443	23,607
9	695011144	624731443	1,210
10	695012612	624731443	1,032
11	695021477	624731443	6,212
12	695011118	625571583	4,711
13	695055194	624731443	25,917
14	695044111	624731443	2,190
15	695044373	624731443	1,141
16	695044352	624731443	1,123
17	695040546	623731443	4,172
18	695041118	624731443	17,354
19	695044311	624731443	1,141
20	695044312	624731443	1,123
21	695044313	624731443	1,105
22	695044314	624731443	1,087
23	695044315	624731443	1,069
24	695044316	624731443	1,051
25	695044317	624731443	1,033
26	695044318	624731443	1,015
27	695044319	624731443	997
28	695044320	624731443	979
29	695044321	624731443	961
30	695044322	624731443	943
31	695044323	624731443	925
32	695044324	624731443	907
33	695044325	624731443	889
34	695044326	624731443	871
35	695044327	624731443	853
36	695044328	624731443	835
37	695044329	624731443	817
38	695044330	624731443	799
39	695044331	624731443	781
40	695044332	624731443	763
41	695044333	624731443	745
42	695044334	624731443	727
43	695044335	624731443	709
44	695044336	624731443	691
45	695044337	624731443	673
46	695044338	624731443	655
47	695044339	624731443	637
48	695044340	624731443	619
49	695044341	624731443	601
50	695044342	624731443	583
51	695044343	624731443	565
52	695044344	624731443	547
53	695044345	624731443	529
54	695044346	624731443	511
55	695044347	624731443	493
56	695044348	624731443	475
57	695044349	624731443	457
58	695044350	624731443	439
59	695044351	624731443	421
60	695044352	624731443	403
61	695044353	624731443	385
62	695044354	624731443	367
63	695044355	624731443	349
64	695044356	624731443	331
65	695044357	624731443	313
66	695044358	624731443	295
67	695044359	624731443	277
68	695044360	624731443	259
69	695044361	624731443	241
70	695044362	624731443	223
71	695044363	624731443	205
72	695044364	624731443	187
73	695044365	624731443	169
74	695044366	624731443	151
75	695044367	624731443	133
76	695044368	624731443	115
77	695044369	624731443	97
78	695044370	624731443	79
79	695044371	624731443	61
80	695044372	624731443	43
81	695044373	624731443	25
82	695044374	624731443	7

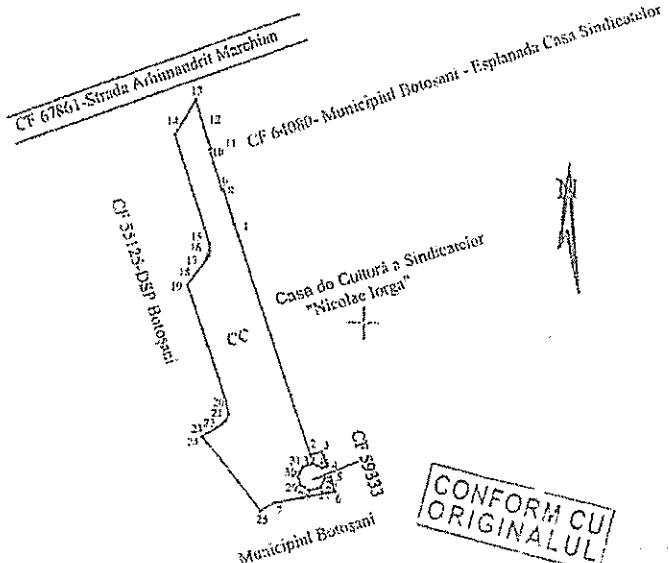

CONFORM CU ORIGINALUL

Anexa nr. 314 la HCL nr. 187 / 31.10.2022

A. Date referitoare la teren			
Nr. parcelă	Categorie de folosință	Suprafața (mp)	Mențiuni
-	CC	755	Teren intravilan neînproșniuit
Total		755	

B. Date referitoare la construcții			
Cod	Destinație	Suprafața construită la sol (mp)	Mențiuni
-	-	-	-
Total		-	-

Suprafața măsurată a imobilului = 755 mp
Suprafața din act a imobilului = - mp

Executant: Persoană fizică autorizată, Ing. Anton Ionescu CF Botoșani B Seria RO-RT-F nr. 0114	Inspector
Conținutul prezentei declarații este corect și corespunde datelor cadastrale și este în conformitate cu realitatea din teren.	Conținutul prezentei declarații este corect și corespunde datelor cadastrale și este în conformitate cu realitatea din teren.
Semnătura și ștampila	Semnătura și ștampila
Data: 27.10.2022	Data:
	Ștampila BCPI

Președintele de sesiune
Consiliul Local Botoșani
[Signature]

Continuă pe
Secretar General,
Ioan Apostu

Plan de amplasament și delimitare a imobilului
Scara 1:1.000

Nr. cadastral	Suprafața măsurată a imobilului	Adresa imobilului
	S = 4 242 mp	Municipiul Botoșani, Strada Arhiepiscopului Stărcăhar nr. 5, Județul Botoșani
Nr. Carte Funciară	Unitatea Administrativă Teritorială (UAT) BOTOȘANI	

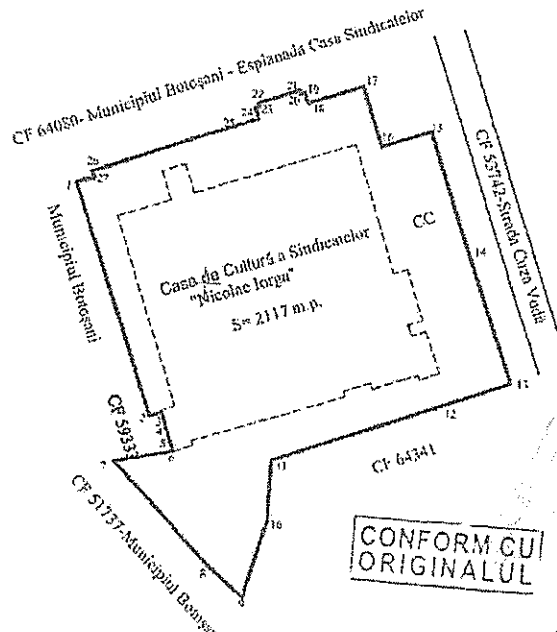

Nr. Loc.	Coordonata rețea casier		Suprafața (m ²)
	X [m]	Y [m]	
1	632513.602	632715.653	24.920
2	632523.155	632720.110	22.255
3	632528.144	632725.566	29.299
4	632533.648	632731.021	1.932
5	632539.159	632736.476	2.795
6	632544.663	632741.931	18.225
7	632550.174	632747.386	25.270
8	632555.678	632752.841	41.140
9	632561.183	632758.296	16.520
10	632566.687	632763.751	11.180
11	632572.192	632769.206	14.750
12	632577.696	632774.661	12.900
13	632583.201	632780.116	22.600
14	632588.705	632785.571	23.920
15	632594.209	632791.026	9.700
16	632600.714	632796.481	11.440
17	632606.218	632801.936	10.750
18	632611.722	632807.391	1.920
19	632617.227	632812.846	4.770
20	632622.731	632818.301	16.000
21	632628.236	632823.756	8.140
22	632633.740	632829.211	0.550
23	632639.245	632834.666	0.660
24	632644.749	632840.121	1.170
25	632650.254	632845.576	12.500
26	632655.758	632851.031	1.230
27	632661.263	632856.486	7.410

CONFORM CUI ORIGINALUL

Anexa nr. 315 la HCL nr. 487 / 31-10-2022

A. Date referitoare la teren			
Nr. parcela	Categorie de folosință	Suprafața (mp)	Mențiuni
-	CC	4 242	Teren intravilan neimprejmuit
Total		4 242	
B. Date referitoare la construcții			
Cod	Destinația	Suprafața construită la sol (mp)	Mențiuni
Total		-	-
Suprafața măsurată a imobilului = 4 242 mp			
Suprafața din act a imobilului = 4 242 mp			
Executanți: Persoană fizică autorizată Ing. Anton Ioana Categorie B Sediul NO-B.T.F. nr. 0114 Conștientizarea măsurătorilor pe teren, corectitudinea întocmirii documentației cadastrale și corespundența acestor rezultate din teren Semnătura și ștampila Data: 21/10/2022		Inspector Confirm introducerea imobilului în baza de date integrată și atribuirea numărului cadastral Semnătura și parafă Data: Ștampila BCPI	

Procedura de validare
Consilier, **TRAIAN PETRU**

Contrasemnșază
Secretar General,
Ioan Apostu

ROMANIA
JUDETUL BOTOSANI
MUNICIPIUL BOTOSANI
CONSILIUL LOCAL

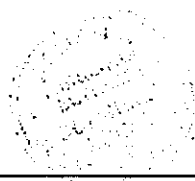

HOTĂRÂRE

privind declararea unor imobile ca bunuri aparținând domeniului privat de interes local al Municipiului Botoșani

CONSILIUL LOCAL AL MUNICIPIULUI BOTOȘANI

analizând propunerea domnului Primar Cosmin Ionuț Andrei privind declararea unor imobile ca bunuri aparținând domeniului privat de interes local al municipiului Botoșani;

văzând raportul de specialitate al Serviciului Patrimoniu, Biroului Cadastru și Serviciului Contabilitate, precum și raportul de avizare al comisiei de specialitate a Consiliului Local al Municipiului Botoșani,

în conformitate cu prevederile art. 129 alin. (2) lit. c), ale art. 354, art. 355 și art. 357 din Ordonanța de urgență a Guvernului nr. 57/03.07.2019, privind Codul administrativ, cu modificările și completările ulterioare și ale Hotărârii Guvernului nr. 392/2020 privind aprobarea Normelor tehnice pentru întocmirea inventarului bunurilor care alcătuiesc domeniul public și privat al comunelor, al orașelor, al municipiilor și al județelor;

în temeiul art. 139 alin (3) lit. g), al art. 196 alin (1) lit. a) și ale art. 240 alin. 2 din Ordonanța de urgență a Guvernului nr. 57 din 3 iulie 2019 privind Codul administrativ, publicată în Monitorul Oficial al României nr. 555 din 5 iulie 2019, cu modificările și completările ulterioare,

H O T Ă R Ă Ș T E:

Art. 1. (1) Se declară ca bunuri aparținând domeniului privat de interes local al municipiului Botoșani următoarele bunuri imobile prevăzute în procesul verbal de inventariere al comisiei de inventariere, în vederea obținerii numerelor cadastrale provizorii:

Nr. crt.	Codul de clasificare	Denumirea bunului	Elementele de identificare	Anul dobândirii și/sau al dării în folosință	Valoarea de inventar (lei)	Situația juridică actuală
0	1	2	3	4	5	6
369	".."	Curți, construcții	Strada Colonel Tomoroveanu nr. 4, sc. C, ap. 1 – teren CC în suprafață de 8 mp (extindere adiacent)	1974	1465,36	Decret expropriere nr. 95/1974
370	".."	Curți, construcții	Strada Peneș Cureanul nr. 2 – teren CC în suprafață de 230 mp	1988	42129,10	Decret expropriere nr. 394/1988
371	".."	Curți, construcții Arabil	Calea Națională nr. 139 – teren în suprafață de 658 mp (din care CC - 378 mp, A - 280 mp)	1982	120525,86	Decret expropriere nr. 421/1982
372	".."	Curți, construcții	Strada A.S. Pușkin nr. 8 – teren CC în suprafață de 380 mp	1982	68020,00	Decret expropriere nr. 421/1982
373	".."	Curți, construcții	Calea Națională nr. 12 – teren CC în suprafață de 81 mp	1984	14499,00	Decret expropriere nr. 423/1984
374	".."	Arabil	Calea Națională nr. 201 – teren A în suprafață de 147 mp	1980	26925,99	Decret expropriere nr. 147/1980
375	".."	Curți, construcții	Strada Viilor nr. 3 – teren CC în suprafață de 22 mp (baterie garaje - garaj)	1983	3938,00	Decret expropriere nr. 193/1983
376	".."	Curți, construcții	Strada Ion Pillat nr. 7 – teren CC în suprafață de 78 mp	1981	14287,26	Decret expropriere nr. 420/1981
377	".."	Arabil	Strada Oituzului nr. 5 - teren A în suprafață de 320 mp	-	51955,20	-

378	..	Curți, construcții	Aleea Unirii nr. 14 - teren CC în suprafață de 593 mp	1984	108619,81	Decret expropriere nr. 308/1984
379	..	Construcție	Aleea Unirii nr. 14 - Construcție (P) compusă din 4 unități individuale cu suprafața utilă de 220,13 mp (suprafața totală - 265,47 mp) și suprafața construită fa sol de 353,00 mp	1984	931920,00	Decret expropriere nr. 306/1984
380	..	Curți, construcții	Aleea Mihail Kogălniceanu nr. 4 - teren CC în suprafață de 27 mp (baterie uroare - garaj poz. 8)	1983	4833,00	Decret expropriere nr. 193/1983
381	..	Curți, construcții	Bulevardul George Einescu nr. 2 - teren CC în suprafață de 21 mp (baterie garaje - garaj)	1977	3846,57	Decret expropriere nr. 306/1977
382	..	Curți, construcții	Calea Națională nr. 7 - teren CC în suprafață de 1517 mp	1984	271543,00	Decret expropriere nr. 423/1984
383	..	Curți, construcții	Strada Grivița nr. 3 - teren CC în suprafață de 289 mp	1980	52936,13	Decret expropriere nr. 147/1980

(2) Bunurile prevăzute la alin. (1) se identifică prin planșele anexe 369 - 383 la prezenta hotărâre.

Art. 2. Se modifică poziția nr. 3 din H.C.L. nr. 170/30.05.2014, în sensul că se diminuează suprafața imobilului de la 501,87 mp la 189,00 mp, situat pe strada Strada Sucevei nr. 3, motivat de faptul că diferența de suprafață se găsește în cartea funciară nr. 61872.

Art. 3. Se anulează poziția nr. 20 din H.C.L. nr. 91/31.03.2020, motivat de faptul că imobilul teren este inventariat la poziția nr. 3 din H.C.L. nr. 170/30.05.2014.

Art. 4. Se anulează poziția nr. 18 din H.C.L. nr. 48/28.02.2019, motivat de faptul că limitele imobilului teren nu au fost determinate în sistem de coordonate Stereo 70, conform legislației în vigoare.

Art. 5. Se modifică poziția nr. 40 din H.C.L. nr. 197/27.06.2019, în sensul că se majorează suprafața imobilului de la 580,00 mp la 809,00 mp, situat pe strada Strada Unirii FN. conform măsurătorilor efectuate în sistem de coordonate Stereo 70 ce corespund cu realitatea din teren.

Art. 6. Se modifică poziția nr. 33 din H.C.L. nr. 304/29.11.2017, în sensul că se majorează suprafața imobilului de la 400,00 mp la 610,00 mp (din care A - 507 mp și HB - 103 mp), situat pe strada Strada Porumbelului nr. 14B (fost strada Strada Porumbelului nr. 14), conform măsurătorilor efectuate în sistem de coordonate Stereo 70 ce corespund cu realitatea din teren.

Art. 7. Se actualizează poziția nr. 7 din H.C.L. nr. 75/21.04.2016, în sensul că se va citi „Strada Bucovina nr. 15 (extindere adiacent sc. A, ap. 1) - teren CC în suprafață de 25,00 mp (din care CC - 19 mp și CC - 6 mp)”, conform măsurătorilor efectuate în sistem de coordonate Stereo 70 ce corespund cu realitatea din teren.

Art. 8. Primarul Municipiului Botoșani, prin serviciile aparatului de specialitate, va duce la îndeplinire prevederile prezentei hotărâri.

PREȘEDINTE DE ȘEDINȚĂ,
Consilier,
Amos Andrei

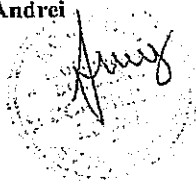

CONTRASEMNEAZĂ,
Secretar general,
Oana Gina Georgescu

Botoșani, 12 aprilie 2023
Nr. 165

Plan de amplasament și delimitare a imobilului

Scara 1: 500

Nr. cadastral	Suprafața măsurată a imobilului (mp)	Adresa imobilului
	658,00	Intravilan Mm. Botosani, Calea Nationala, Nr. 139, Jud. Botosani

Nr. Cartea Funciara	Unitatea Administrativ Teritorială (UAT)
	BOTOSANI

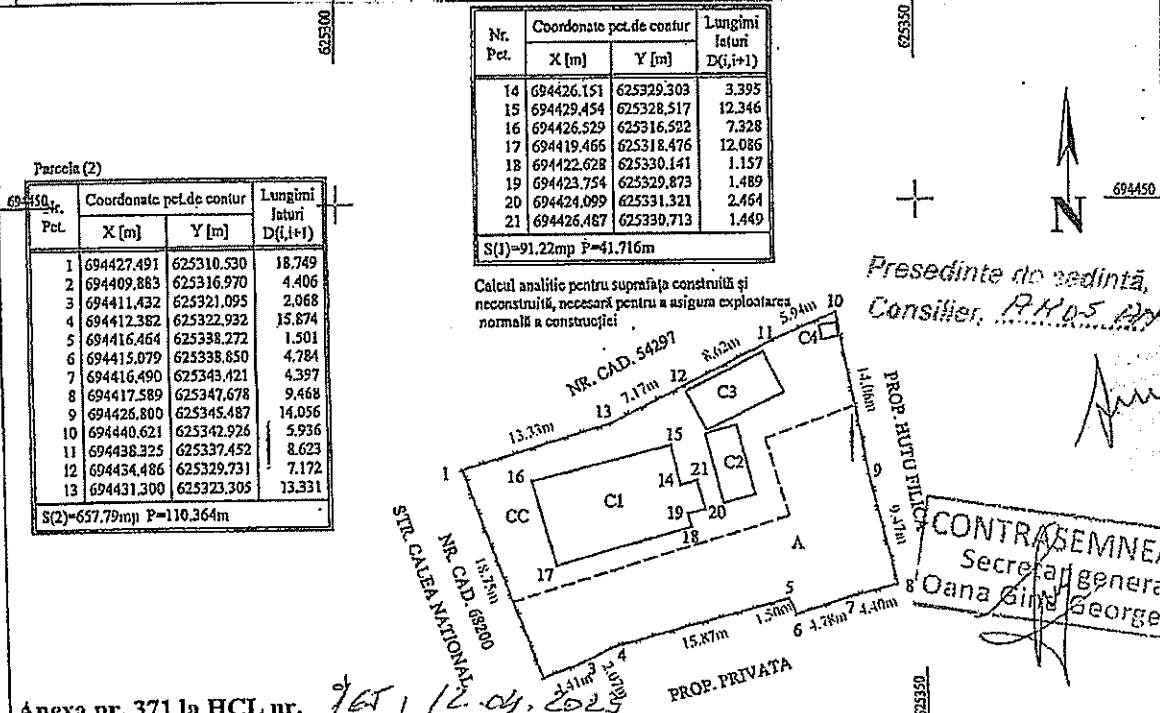

Presedinte de sedinta,
Consilier, *RHOS*

[Signature]

CONTRASEMNEAZA
Secretar general,
Oana Gina Georgescu

Anexa nr. 371 la HCL nr. 165/12.04.2023

A. Date referitoare la teren			
Nr. parcelă	Categoria de folosință	Suprafața (mp)	Mențiuni
	CC	378,00	Teren intravilan împrejmuit cu gard din plasa
	A	280,00	
Total		658,00	
B. Date referitoare la construcții			
Cod	Destinația	Suprafața construită la sol (mp)	Mențiuni
C1	CL	91,00	Locuinta, parter, SC= 91,00 mp. SCD= 91,00 mp
C2	CA	17,00	Anexa (beci) SC= 17,00 mp
C3	CA	28,00	Anexa (sopron) SC= 28,00 mp
C4	CA	2,00	Anexa (grup sanitar) SC= 2,00 mp
Total		138,00	
Suprafața totală măsurată a imobilului = 658,00 mp			
Suprafața totală act. = 117,00 mp			

<p>Executant S.C. GENERAL TOPOCAD PROIECT S.R.L. SERIA RO-B-J, NR. 2220/2021</p> <p>Confirm executarea măsurătorilor la teren, corectitudinea întocmirii documentației cadastrale și semnarea digitală de cu</p> <p>IOAN</p> <p>Semnătura și ștampila Data: 21.02.2023</p>	<p>Inspector</p> <p>Confirm introducerea imobilului în baza de date integrată și atribuirea numărului cadastral</p> <p>Semnătura și parafa</p> <p>Data:.....</p> <p>Ștampila OCPI</p>
--	--

ROMÂNIA
JUDEȚUL BOTOȘANI
MUNICIPIUL BOTOȘANI
CONSILIUL LOCAL

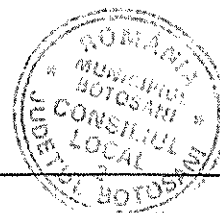

HOTĂRĂRE
privind completarea inventarului bunurilor aparținând domeniului privat
al municipiului Botoșani

CONSILIUL LOCAL AL MUNICIPIULUI BOTOȘANI

analizând propunerea domnului Primar Cătălin Mugurel Flutur privind completarea inventarului bunurilor aparținând domeniului privat al municipiului Botoșani,

văzând raportul de specialitate al Biroului Cadastru, precum și raportul de avizare al comisiei de specialitate a Consiliului Local,

în baza art. 36 alin. (2) lit. c) și alin.(5) lit. b) și a art.122 din Legea nr.215/2001 republicată, cu modificările și completările ulterioare,

în temeiul art. 45 alin. (3) din Legea administrației publice locale nr.215/2001, republicată în Monitorul Oficial al României, Partea I, nr.123 din 20 februarie 2007, cu modificările și completările ulterioare,

HOTĂRĂȘTE:

Art. 1 (1) Se aprobă completarea inventarului bunurilor aparținând domeniului privat al municipiului Botoșani cu următoarele obiective :

Nr. Crt.	Adresa obiectiv	Tip obiectiv, caracteristici
1	Aleea Căpitan Romano nr. 2 – baterie garaje, garaj poz. 13	Teren Cc – 22,00 mp
2	Str. Împărat Traian nr. 41 - garaj	Teren Cc – 15,95 mp
3	Aleea Căpitan Romano nr. 2 – baterie garaje, garaj poz. 14	Teren Cc – 22,00 mp
4	Calea Națională nr. 59 (fost nr. 47) – baterie garaje, garaj poz. 16	Teren Cc – 20,30 mp
5	Aleea Căpitan Romano nr. 1– baterie garaje, garaj poz. 15	Teren Cc – 22,00 mp
6	Aleea Căpitan Romano nr. 1 – baterie garaje, garaj poz. 12	Teren Cc – 22,00 mp
7	Str. Sucevei nr. 5 (fost nr. 7) - baterie garaje, garaj	Teren Cc – 17,00 mp
8	Str. Grivița nr. 1 - baterie garaje, garaj poz. 1	Teren Cc - 21,35 mp
9	Str. Grivița nr. 1 - baterie garaje, garaj poz. 2	Teren Cc - 21,35 mp
10	Str. Viilor nr. 3 - baterie garaje, garaj poz. 2	Teren Cc - 22,00 mp
11	Aleea Unirii 6 (fosta str. Unirii nr.7) - magazie	Teren Cc - 6,40 mp
12	Aleea Unirii 6 (fosta str. Unirii nr.7) - magazie	Teren Cc - 7,00 mp
13	Calea Națională nr. 49A – spațiu comercial	Teren Cc - 99,00 mp
Nr. Crt.	Adresa obiectiv	Tip obiectiv, caracteristici

14	Aleea Scipione Bădescu nr. 1 (fostă str. Varnav nr. 5) - baterie garaje, garaj poz. 9	Teren Cc - 19,00 mp
15	Str. Mihail Kogălniceanu nr. 14 - baterie garaje, garaj	Teren Cc - 22,00 mp
16	Str. Vârnava nr. 28 - baterie garaje, garaj poz.13	Teren Cc - 18,00 mp
17	Pietonalul Transilvaniei nr. 1, parter	Teren Cc - 42,00 mp
18	Str. Grivița nr. 3 - baterie garaje, garaj	Teren Cc - 20,00 mp
19	B-dul Mihai Eminescu nr. 43 – baterie garaje, garaj poz. 2	Teren Cc - 17,40 mp
20	Aleea G-ral Ghe. Avramescu nr. 29 (fosta str. Împărat Traian bloc 15-18-19) - baterie garaje, garaj poz. 5	Teren Cc - 22,00 mp
21	Str. Primăverii nr. 15 - baterie garaje, garaj	Teren Cc - 24,00 mp
22	Str. 1 Decembrie nr. 39 - 41	Teren Cc - 222,00 mp
23	Str. Pușkin nr. 22	Teren Cc - 72,50 mp (cotă indiviză 1/4 din 302 mp)
24	Aleea Parcul Tineretului nr. 12	Teren Cc - 40,30 mp
25	Calea Nationala nr.69 (fost nr. 57) - baterie garaje, garaj	Teren Cc - 21,00 mp
26	Calea Natională nr. 58D (fost nr. 256 bis)	Teren Cc - 47,00 mp
27	Str. A. S. Pușkin nr. 79	Teren A - 120,00 mp
28	Str. Primăverii nr. 5 - baterie garaje, garaj poz. 16bis	Teren Cc - 16,50 mp
29	Str. Armoniei nr. 10 – baterie garaje, garaj	Teren Cc - 22,50 mp

(2) Bunurile prevăzute la alin. (1) se identifică prin planșele anexe nr. 1 – 29 la prezenta hotărâre.

Art. 2 Primarul municipiului Botoșani, prin serviciile aparatului de specialitate va duce la îndeplinire prevederile prezentei hotărâri.

PREȘEDINTE DE ȘEDINȚĂ,
Consilier, **Ady Petrușcă**



CONTRASEMNEAZĂ,
Secretar, **Oana Gina Georgescu**

Botoșani, 29 martie 2019
Nr. 95

Nr. 29/03.2019

PLAN DE SITUATIE RIDICARE TOPOGRAFICA

SC 1 : 200
ALEEA PARCUL TINERETULUI NR. 12, MUN. BOTOSANI

BENEFICIAR : MARANDIUC MIRCEA
AVIRVAREI CONSTANTIN
Conform contr. de concesiune nr. 3323 din 02.08.2006.

12.07.2006

VIZAT O.C.P.I. BOTOSANI



INTOCMIT BIRLADEANULIAN

Presedinte de sedinta,
Consilier, *AA. PETRUSCA*

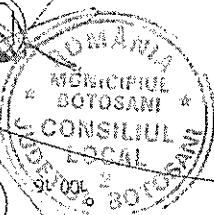

CONTRASEMNEAZĂ
Secretar,
Oana Gîna Georgescu

