

24

ROMANIA
JUDETUL BOTOSANI
MUNICIPIUL BOTOSANI
CONSILIUL LOCAL



PROIECT DE HOTĂRÂRE
privind declararea unor imobile ca bunuri aparținând domeniului privat de interes local al
Municipiului Botoșani

CONSILIUL LOCAL AL MUNICIPIULUI BOTOȘANI

analizând propunerea domnului Primar Cosmin Ionuț Andrei privind declararea unor imobile ca bunuri aparținând domeniului privat de interes local al municipiului Botoșani;

văzând raportul de specialitate al Serviciului Patrimoniu, Biroului Cadastru și Serviciului Contabilitate, precum și raportul de avizare al comisiei de specialitate a Consiliului Local al Municipiului Botoșani,

în conformitate cu prevederile art. 129 alin. (2) lit. c), ale art. 354, art. 355 și art. 357 din Ordonanța de urgență a Guvernului nr. 57/03.07.2019, privind Codul administrativ, cu modificările și completările ulterioare și ale Hotărârii Guvernului nr. 392/2020 privind aprobarea Normelor tehnice pentru întocmirea inventarului bunurilor care alcătuiesc domeniul public și privat al comunelor, al orașelor, al municipiilor și al județelor;

în temeiul art. 139 alin (3) lit. g), al art. 196 alin (1) lit. a) și ale art. 240 alin. 2 din Ordonanța de urgență a Guvernului nr. 57 din 3 iulie 2019 privind Codul administrativ, publicată în Monitorul Oficial al României nr. 555 din 5 iulie 2019, cu modificările și completările ulterioare,

HOTĂRĂȘTE:

Art. 1. (1) Se declară ca bunuri aparținând domeniului privat de interes local al municipiului Botoșani următoarele bunuri imobile prevăzute în procesul verbal de inventariere al comisiei de inventariere, în vederea obținerii numerelor cadastrale provizorii:

Nr. crt.	Codul de clasificare	Denumirea bunului	Elementele de identificare	Anul dobândirii și/sau al dării în folosință	Valoarea de inventar (lei)	Situația juridică actuală
0	1	2	3	4	5	6
420	“-“	Curți, construcții	Strada Săvenilor nr. 46, sc. A - teren CC în suprafață de 8 mp (extindere adiacent)	1986	1382.08	Decret expropriere nr. 130/1986
421	“-“	Curți, construcții	Aleea Nucului nr. 10 - teren CC în suprafață de 30 mp	1976	5370.00	Decret expropriere nr. 85/1976
422	“-“	Curți, construcții	Calea Națională nr. 101 F - teren CC în suprafață de 234 mp	1986	42861.78	Decret expropriere nr. 217/1986

(2) Bunurile prevăzute la alin. (1) se identifică prin planșele anexe 420 - 422 la prezenta hotărâre.

Art. 2. Se anulează poziția nr. 380 din H.C.L. nr. 165/12.04.2023, referitor la imobilul teren în suprafață de 27 mp situat în municipiul Botoșani, alea Mihail Kogălniceanu nr. 4 (baterie garaje – garaj poz. 8).

Art. 3. Primarul Municipiului Botoșani, prin serviciile aparatului de specialitate, va duce la îndeplinire prevederile prezentei hotărâri.

Inițiator,
Primar,
Cosmin Ionuț Andrei

Avizează pentru legalitate,
Secretar general,
Oana Gina Chițanu

PLAN DE AMPLASAMENT SI DELIMITARE A IMOBILULUI
Scara 1:200

Nr. cadastral	Suprafata masurata (mp)	Adresa imobilului
	8.00	mun. Botosani, str. Savenilor nr. 46, sc. A - extindere, jud. Botosani.
Nr. Cartea Funciara	Unitatea Administrativ Teritoriala (UAT)	
BOTOSANI		

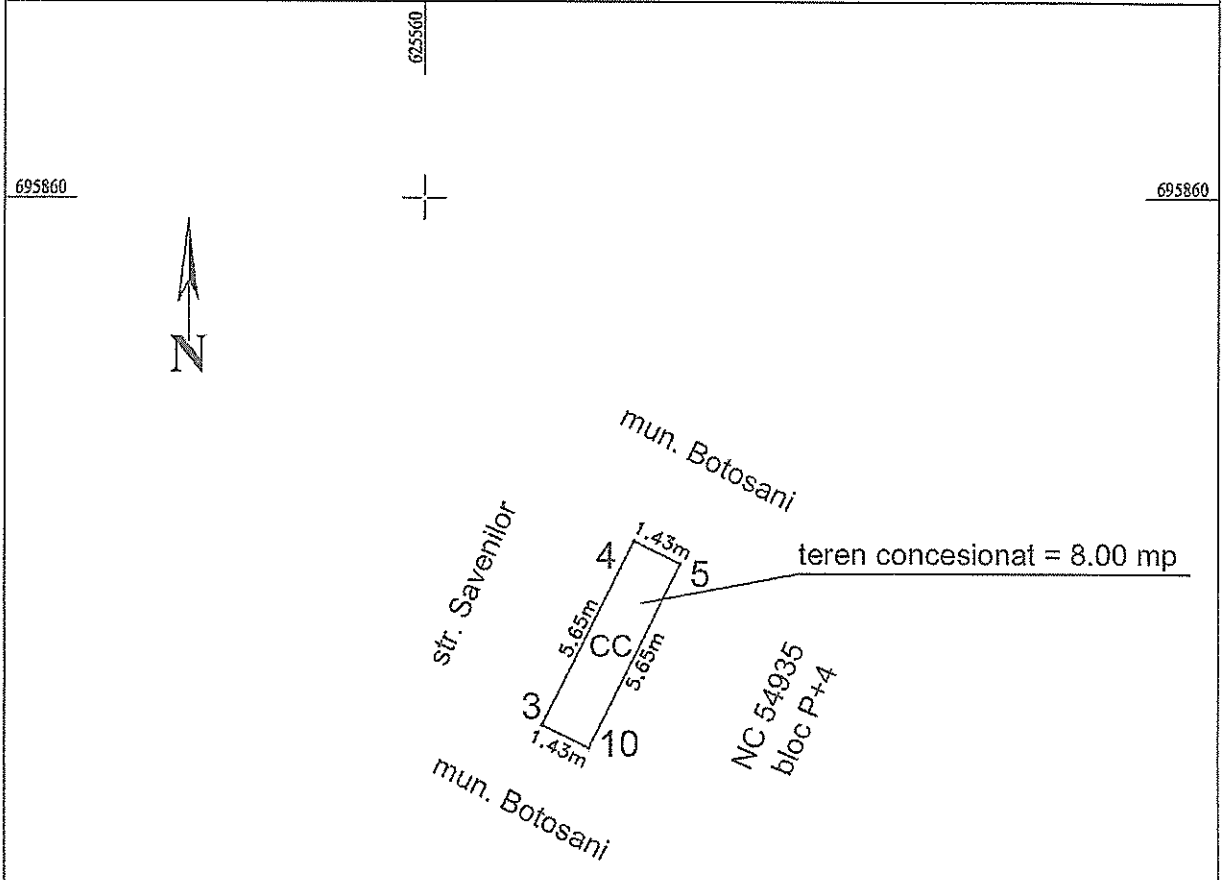

Nr. Pct.	X [m]	Y [m]
5	695849.941	625567.046
4	695850.578	625565.769
3	695845.518	625563.247
10	695844.881	625564.524

Anexa nr. 420 la HCL nr. _____ / _____

A. Date referitoare la teren

Nr. parcela	Categoria de folosinta	Suprafata (mp)	Mentii
	CC	8.00	
Total		8.00 (mp)	Teren intravilan

B. Date referitoare la constructii

Cod	Destinatia	Suprafata construita la sol [mp]	Mentii

Suprafata totala masurata a imobilului = 8.00 mp
Suprafata din act = 8.00 mp

<p align="center">CERTIFICAT DE AUTORIZARE</p> <p align="center">SERIA RO-B. J. NR. 2338</p> <p align="center">Executant: Ing. Gologan Julian</p> <p align="center">MOLDOVEI SRL</p> <p align="center">Data: 12.09.2023</p>	<p align="center">Inspector</p> <p align="center">Confirm introducerea imobilului in baza de date integrata si atribuirea numarului cadastral.</p> <p align="center">Semnatura si parafa</p> <p align="center">Data:</p> <p align="center">Stampila BCPI</p>
---	---

PLAN DE AMPLASAMENT ȘI DELIMITARE A IMOBILULUI

SCARA 1:100

Numar cadastral	Supraf. masurata 30 mp	Adresa imobilului: Mun. Botosani, Aleea Nucului, nr. 10 - zona blocuri 7-8
Nr. Carte Funciara	Unitatea Administrativ Teritoriala (UAT) <i>Municipiul Botosani</i>	

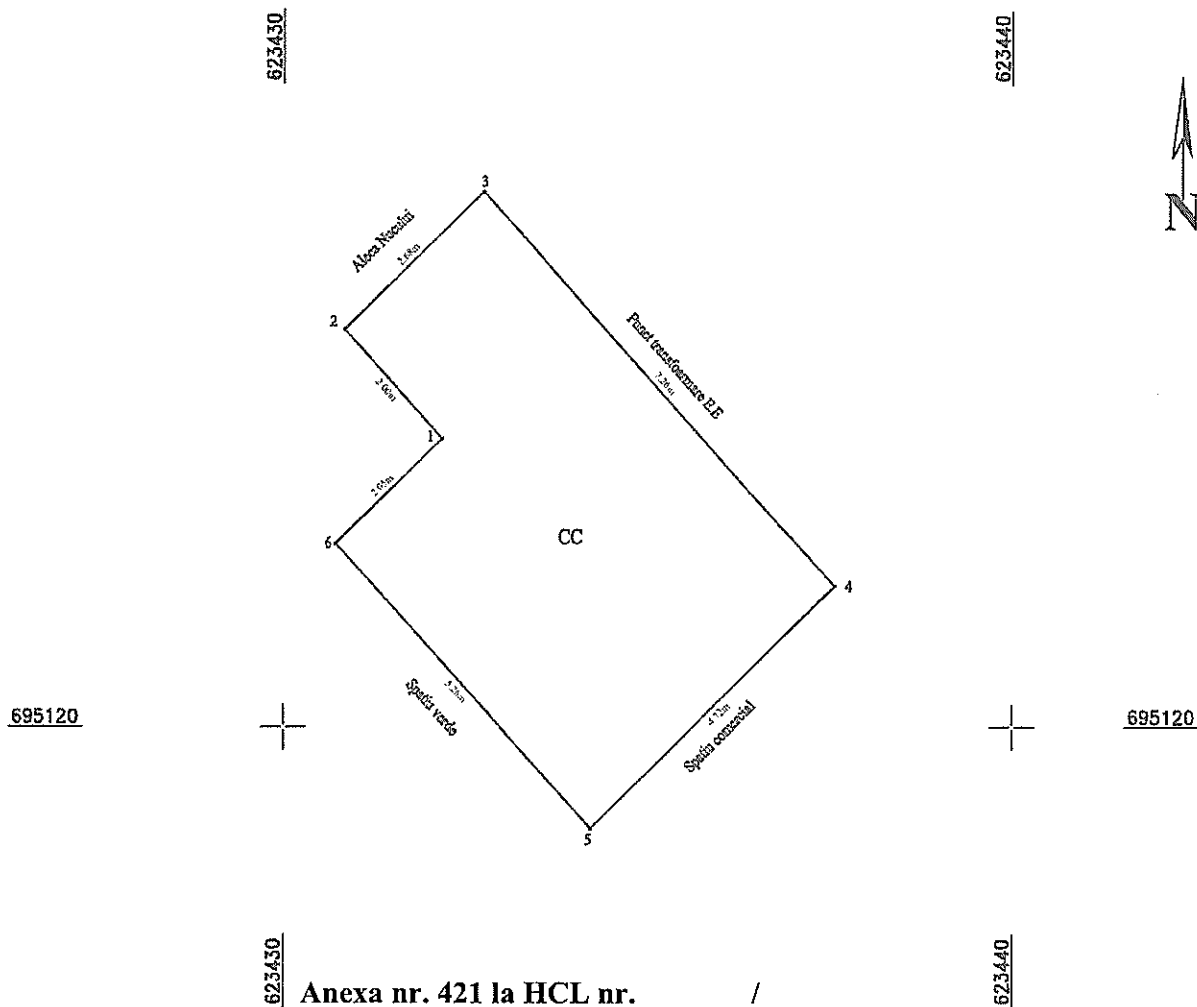

A. Date referitoare la teren

Numar parcela	Categoria de folosinta	Supraf. (mp)	Mentiuni
	CC	30	Imobilul nu este ingradit.
TOTAL		30	

B. Date referitoare la constructii

Cod constructie	Destinatia	Suprf. constr. la sol	Mentiuni
TOTAL			

Suprafata totala masurata a imobilului = 30 mp

Suprafata din act = 30 mp

Executant: **ING. RUSU BOGDAN**
 Seria RO-B-F, Nr. 1652, Categoria A
 Confirm executarea masuratorilor la teren, corectitudinea intocmirii documentatiei cadastrale si corespondenta acesteia cu realitatea din teren.
 Semnatura si stampila
 Data: 07.2023

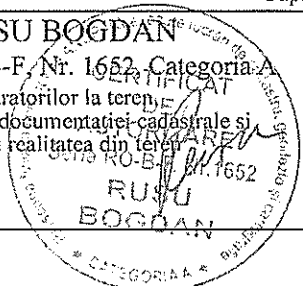

Inspector
 Confirm introducerea imobilului in baza de date integrata si atribuirea numarului cadastral
 Semnatura si stampila
 Data:

Stampila BCPI

PLAN DE AMPLASAMENT ȘI DELIMITARE A IMOBILULUI
Scara 1:500

Nr. cadastral	Suprafața măsurată (mp)	Adresa imobilului
	234.00	mun. Botoșani, Calea Națională nr. 101 F, jud. Botoșani.
Nr. Cartea Funciară		Unitatea Administrativ Teritorială (UAT)
		BOTOȘANI

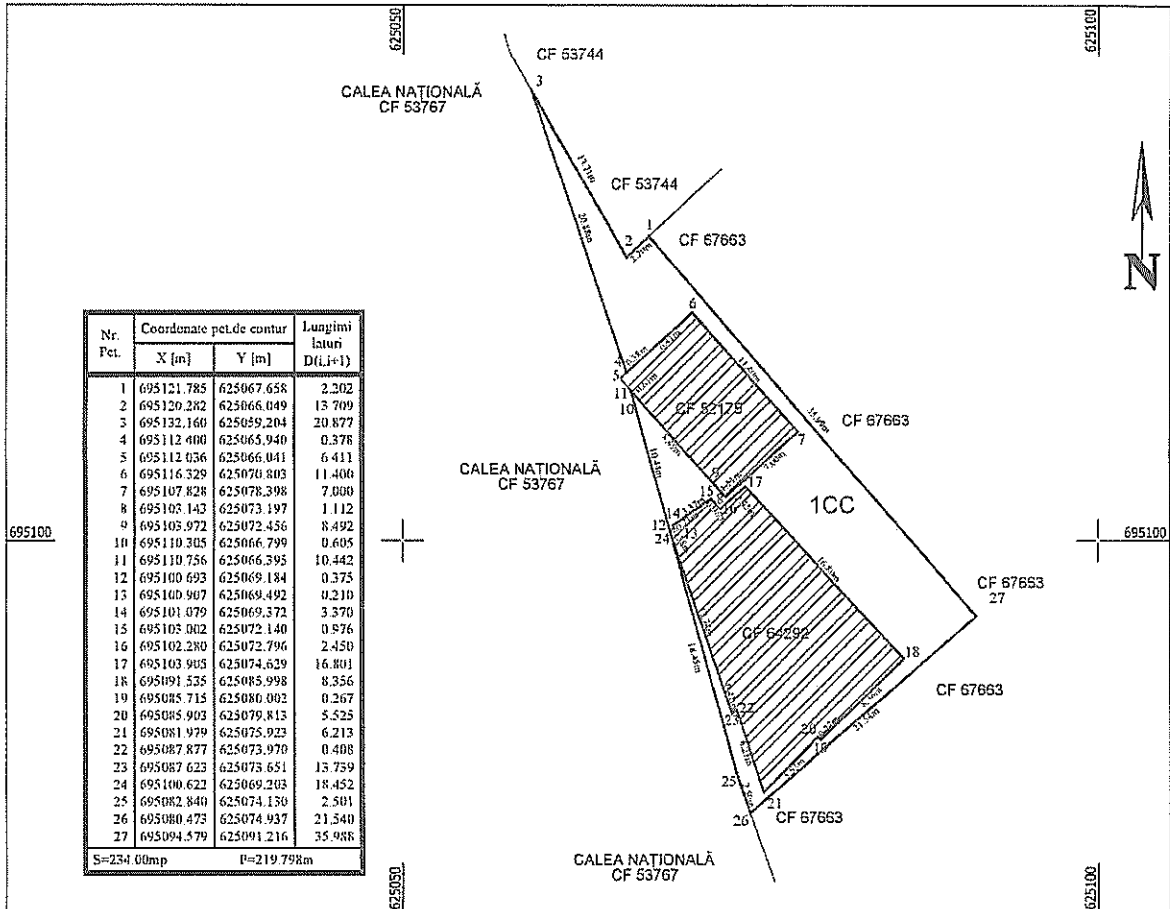

A. Date referitoare la teren

Nr. parcela	Categoria de folosinta	Suprafata (mp)	Mentii
1	CC	234.00	Teren intravilan
Total		234.00	

B. Date referitoare la constructii

Cod	Destinatia	Suprafata construita la sol [mp]	Mentii

Suprafata totala masurata a imobilului = 234.00 mp
Suprafata din act = - mp

Data: 25.09.2023

PRIMĂRIA MUNICIPIULUI BOTOȘANI
Biroul Cadastru, Imobiliar și Edilitar

Anexa nr. 422 la HCL nr. _____ / _____

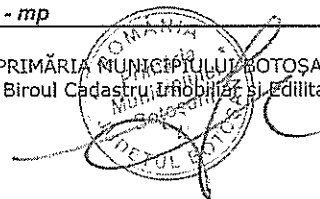

Anexa 1**INVENTARUL (completare)****bunurilor care aparțin domeniului privat al unității administrativ-teritoriale Botoșani**

Nr. crt.	Codul de clasificare	Denumirea bunului	Elementele de identificare	Anul dobândirii și/sau al dării în folosință	Valoarea de inventar (lei)	Situația juridică actuală
0	1	2	3	4	5	6
420	“-“	Curți, construcții	Strada Săvenilor nr. 46, sc. A - teren CC în suprafață de 8 mp (extindere adiacent)	1986	1382.08	Decret expropriere nr. 130/1986
421	“-“	Curți, construcții	Aleea Nucului nr. 10 - teren CC în suprafață de 30 mp	1976	5370.00	Decret expropriere nr. 85/1976
422	“-“	Curți, construcții	Calea Națională nr. 101 F - teren CC în suprafață de 234 mp	1986	42861.78	Decret expropriere nr. 217/1986

Membri Președinte - Primar Cosmin Ionuț Andrei

- Oana Gina Chițanu, Secretar General _____
- Elena Alina Colbea, Șef Serviciu Contabilitate _____
- George Cătălin Maleș, Șef Birou Cadastru _____
- Iulius Sebastian Gherase, Șef Serviciu Patrimoniu _____
- Ciprian Petru Huțanu, Consilier Birou Cadastru imobiliar și edilitar _____
- Bogdan Munteanu, Șef Serviciu juridic contencios, Registru agricol _____
- Costin Holcă , Compartiment Registru agricol _____



Primăria
Municipiului
Botoșani

România
Județul Botoșani
Municipiul Botoșani

CF: 3372882

Nr./Dată: INT 7086/25.09.2023

Structură: Biroul Cadastru Imobiliar și Edilitar

APROBAT,
Primar
Cosmin Ionuț Andrei

REFERAT DE APROBARE

Având în vedere **Proiectul de hotărâre privind completarea inventarului bunurilor aparținând domeniului privat al municipiului Botoșani** și raportul de specialitate întocmit de Biroul Cadastru Imobiliar și Edilitar, vă rugăm să aprobați supunerea spre dezbateră și aprobare în ședința Consiliului Local al Municipiului Botoșani, a proiectului de hotărâre în forma prezentată.

Șef Birou Cadastru,
George Cătălin Maleș

Primăria Municipiului Botoșani
Nr. INT 7087 din 25.09.2023

Aprob,
Primar
Cosmin Ionut Andrei

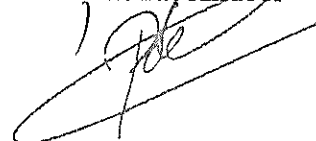

Raport de specialitate

la proiectul de hotărâre privind declararea ca bunuri aparținând domeniului privat al municipiului Botoșani a unor imobile (terenuri)

Prin referatul de aprobare nr. INT 7086/25.09.2023, primarul municipiului Botoșani, domnul Cosmin Ionuț Andrei, propune un proiect de hotărâre, cu privire la declararea ca bunuri aparținând domeniului privat al municipiului Botoșani, a unui număr de 3 terenuri și anularea poziției nr. 380 din H.C.L. nr. 165/12.04.2023.

NECESITATEA:

În programul de activitate al Serviciului Patrimoniu și al Biroului Cadastru Imobiliar și Edilitar, este inclusă și identificarea de imobile (terenuri și construcții) libere de orice sarcini sau ocupate parțial de sarcini, imobile (terenuri și construcții) care se propun a fi declarate în domeniul privat al municipiului Botoșani.

Necesitatea declarării acestor bunuri ca aparținând domeniului privat al municipiului Botoșani, se regăsește atunci când se procedează la completarea inventarului bunurilor aparținând domeniului privat al municipiului Botoșani, cu bunurile respective și la intabularea acestora, inclusiv a construcțiilor, în acest fel, hotărârea consiliului local devenind document juridic justificativ pentru obținerea documentațiilor necesare intabulării bunurilor.

Necesitatea anulării poziției nr. 380 din H.C.L. nr. 165/12.04.2023 referitor la imobilul teren în suprafață de 27 mp situat în municipiul Botoșani, alea Mihail Kogălniceanu nr. 4, este motivată de faptul că este inventariat în domeniul public al statului conform HG 1705/2006 modificată și completată prin HG 1044/2007 pentru aprobarea inventarului centralizat al bunurilor din domeniul public al statului.

OPORTUNITATEA:

Proiectul de hotărâre privind declararea ca bunuri aparținând domeniului privat al municipiului Botoșani, a unor terenuri și construcții generează următoarele oportunități:

- completarea inventarului bunurilor aparținând domeniului privat al municipiului Botoșani, cu bunurile respective;
- în cazul imobilelor de locuit aflate în administrarea S.C. LOCATIVA S.A. hotărârea consiliului local devine document juridic justificativ pentru obținerea documentației necesare intabulării bunurilor respective și ulterior a înstrăinării către actualii chiriași;

- valorificarea eficientă a bunurilor aparținând domeniului privat de interes local al municipiului Botoșani.

LEGALITATEA:

Proiectul de hotărâre supus spre aprobare, este susținut din punct de vedere legal, de următoarele acte normative:

- prevederile art. 863, lit. "f", din Legea nr. 287/17.07.2009, privind Codul civil, republicată, cu modificările și completările ulterioare;

- prevederile art. 129, alin. (1), alin. (2), lit. "c", art. 139, alin. (1), alin. (3), lit. "g", art. 196, alin. (1), lit. "a", art. 286, alin. (4), 287, lit. "b", art. 289, alin. (1) din O.U.G. nr. 57/03.07.2019, privind Codul administrativ, cu modificările și completările ulterioare.

- prevederile Hotărârii Nr. 392/2020 din 14 mai 2020 privind aprobarea Normelor tehnice pentru întocmirea inventarului bunurilor care alcătuiesc domeniul public și privat al comunelor, al orașelor, al municipiilor și al județelor;

- prevederile art. 20 din Legea cadastrului și a publicității imobiliare nr. 7/1996 coroborat cu prevederile art. 53, alin. (1), lit. b, din Ordinul directorului general al Agenției Naționale de Cadastru și Publicitate Imobiliară nr. 600/2023 pentru aprobarea Regulamentului de recepție și înscriere în evidențele de cadastru și carte funciară.

Propunerea privind declararea ca bunuri aparținând domeniului privat al municipiului Botoșani a imobilelor precizate în procesul verbal al Comisiei de inventariere, o considerăm ca necesară, oportună și legală, drept pentru care se va întocmi un proiect de hotărâre în acest sens.

Proiectul de hotărâre împreună cu întreaga documentație va fi supus spre dezbateră și aprobarea Consiliului Local al Municipiului Botoșani.

Șef Birou Cadastru Imobiliar și Edilitar
George Cătălin Maleș

Șef Serviciu Patrimoniu
Iulius Sebastian Gherase

Consilier juridic
Claudia Cical

ROMANIA
JUDETUL BOTOSANI
MUNICIPIUL BOTOSANI
CONSILIUL LOCAL

HOTĂRÂRE

privind declararea unor imobile ca bunuri aparținând domeniului privat de interes local al Municipiului Botoșani

CONSILIUL LOCAL AL MUNICIPIULUI BOTOȘANI

analizând propunerea domnului Primar Cosmin Ionuț Andrei privind declararea unor imobile ca bunuri aparținând domeniului privat de interes local al municipiului Botoșani;

văzând raportul de specialitate al Serviciului Patrimoniu, Biroului Cadastru și Serviciului Contabilitate, precum și raportul de avizare al comisiei de specialitate a Consiliului Local al Municipiului Botoșani,

în conformitate cu prevederile art. 129 alin. (2) lit. c), ale art. 354, art. 355 și art. 357 din Ordonanța de urgență a Guvernului nr. 57/03.07.2019, privind Codul administrativ, cu modificările și completările ulterioare și ale Hotărârii Guvernului nr. 392/2020 privind aprobarea Normelor tehnice pentru întocmirea inventarului bunurilor care alcătuiesc domeniul public și privat al comunelor, al orașelor, al municipiilor și al județelor;

în temeiul art. 139 alin (3) lit. g), al art. 196 alin (1) lit. a) și ale art. 240 alin. 2 din Ordonanța de urgență a Guvernului nr. 57 din 3 iulie 2019 privind Codul administrativ, publicată în Monitorul Oficial al României nr. 555 din 5 iulie 2019, cu modificările și completările ulterioare,

HOTĂRĂȘTE:

Art. 1. (1) Se declară ca bunuri aparținând domeniului privat de interes local al municipiului Botoșani următoarele bunuri imobile prevăzute în procesul verbal de inventariere al comisiei de inventariere, în vederea obținerii numerelor cadastrale provizorii:

Nr. crt.	Codul de clasificare	Denumirea bunului	Elementele de identificare	Anul dobândirii și/anul al cărui în folosință	Valoarea de inventar (lei)	Situația juridică actuală
0	1	2	3	4	5	6
369	".."	Curți, construcții	Suada Colonel Tomoroaveanu nr. 4, sc. C, ap. 1 - teren CC în suprafață de 8 mp (extindere adiacent)	1974	1465,36	Decret expropriere nr. 95/1974
370	".."	Curți, construcții	Strada Peneș Curmenul nr. 2 - teren CC în suprafață de 230 mp	1988	42129,10	Decret expropriere nr. 394/1988
371	".."	Curți, construcții Arabil	Calea Națională nr. 139 - teren în suprafață de 638 mp (din care CC - 378 mp, A - 260 mp)	1982	126525,86	Decret expropriere nr. 421/1982
372	".."	Curți, construcții	Strada A.S. Pușkin nr. 8 - teren CC în suprafață de 380 mp	1982	66020,00	Decret expropriere nr. 421/1982
373	".."	Curți, construcții	Calea Națională nr. 12 - teren CC în suprafață de 81 mp	1984	14499,00	Decret expropriere nr. 423/1984
374	".."	Arabil	Calea Națională nr. 201 - teren A în suprafață de 147 mp	1980	26925,99	Decret expropriere nr. 147/1980
375	".."	Curți, construcții	Strada Viilor nr. 3 - teren CC în suprafață de 22 mp (facerie garaje - garaj)	1982	3938,90	Decret expropriere nr. 193/1983
376	".."	Curți, construcții	Strada Ion Piliș nr. 7 - teren CC în suprafață de 78 mp	1981	14287,26	Decret expropriere nr. 426/1981
377	".."	Arabil	Strada Ottezelui nr. 5 - teren A în suprafață de 320 mp		51955,20	-

378	---	Construcții	Alcea Unirii nr. 14 - teren CC în suprafață de 593 mp	1984	108610,81	Decret expropriere nr. 260/1984
379	---	Construcție	Alcea Unirii nr. 14 - Construcție (P) compusă din 4 unități individuale cu suprafața utilă de 220,13 mp (suprafața totală - 265,47 mp) și suprafața construită la sol de 353,80 mp	1984	931920,00	Decret expropriere nr. 300/1984
380	---	Curți, construcții	Aleea Mihail Kogălniceanu nr. 4 - teren CC în suprafață de 27 mp (baterie garaje - garaj noz. B)	1983	4533,00	Decret expropriere nr. 193/1983
381	---	Curți, construcții	Bulevardul George Enescu nr. 2 - teren CC în suprafață de 21 mp (baterie garaje - garaj)	1977	3846,57	Decret expropriere nr. 390/1977
382	---	Curți, construcții	Calea Națională nr. 7 - teren CC în suprafață de 1517 mp	1984	271543,00	Decret expropriere nr. 423/1984
383	---	Curți, construcții	Strada Grivești nr. 3 - teren CC în suprafață de 289 mp	1980	52938,13	Decret expropriere nr. 147/1980

(2) Bunurile prevăzute la alin. (1) se identifică prin planșele anexe 369 - 383 la prezenta hotărâre.

Art. 2. Se modifică poziția nr. 3 din H.C.L. nr. 170/30.05.2014, în sensul că se diminuează suprafața imobilului de la 501,87 mp la 189,00 mp, situat pe strada Strada Sucevei nr. 3, motivat de faptul că diferența de suprafață se găsește în cartea funciară nr. 61872.

Art. 3. Se anulează poziția nr. 20 din H.C.L. nr. 91/31.03.2020, motivat de faptul că imobilul teren este inventariat la poziția nr. 3 din H.C.L. nr. 170/30.05.2014.

Art. 4. Se anulează poziția nr. 18 din H.C.L. nr. 48/28.02.2019, motivat de faptul că limitele imobilului teren nu au fost determinate în sistem de coordonate Stereo 70, conform legislației în vigoare.

Art. 5. Se modifică poziția nr. 40 din H.C.L. nr. 197/27.06.2019, în sensul că se majorează suprafața imobilului de la 580,00 mp la 809,00 mp, situat pe strada Strada Unirii FN, conform măsurătorilor efectuate în sistem de coordonate Stereo 70 ce corespund cu realitatea din teren.

Art. 6. Se modifică poziția nr. 33 din H.C.L. nr. 304/29.11.2017, în sensul că se majorează suprafața imobilului de la 400,00 mp la 610,00 mp (din care A - 507 mp și HB - 103 mp), situat pe strada Strada Porumbelului nr. 14B (fost strada Strada Porumbelului nr. 14), conform măsurătorilor efectuate în sistem de coordonate Stereo 70 ce corespund cu realitatea din teren.

Art. 7. Se actualizează poziția nr. 7 din H.C.L. nr. 75/21.04.2016, în sensul că se va citi „Strada Bucovina nr. 15 (extindere adiacent sc. A, ap. 1) - teren CC în suprafață de 25,00 mp (din care CC - 19 mp și CC - 6 mp)”, conform măsurătorilor efectuate în sistem de coordonate Stereo 70 ce corespund cu realitatea din teren.

Art. 8. Primarul Municipiului Botoșani, prin serviciile aparatului de specialitate, va duce la îndeplinire prevederile prezentei hotărâri.

PREȘEDINTE DE ȘEDINȚĂ,
Consilier,
Amos Andrei

CONTRASEMNEAZĂ,
Secretar general,
Oana Gița Georgescu

Botoșani, 12 aprilie 2023
Nr. 165

Plan de amplasament și delimitare a imobilului		
Scara 1:200		
Nr. cadastral	Suprafata masurata	Adresa imobilului: intravilan
	27.00 mp	Mun. Botosani, Alsea Mincii Regelnicarii nr.4, batiere garage, poz. 8
Carte Funciara nr.		UAT Botosani

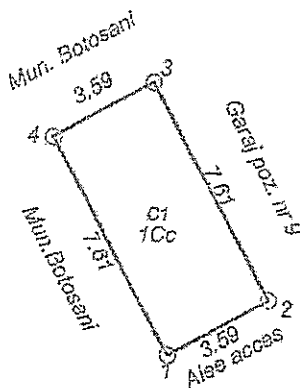

Președintele de sesiune
Consilier, P.M.B.S.
ANDREI

[Handwritten signature]

CONTRASEMNEAZĂ
Secretar general
Dana Gina Nedelgescu

Nr. Pct.	X [m]	Y [m]
1	694309.615	624277.754
2	694316.368	624274.239
3	694318.027	624277.427
4	694311.275	624280.942

Anexa nr. 380 la HCL nr. 165, 12.04.2023

A. Date referitoare la teren				
Nr. parcela	Categoria de folosinta	Suprafata (mp)	Valoarea de impozitare (lei)	Mențiuni
	Cc	27.00		Teren Municipiului Botosani, S = 27.00 mp-teren imprejmuit
TOTAL		27.00		
B. Date referitoare la construcții				
Cod constr.	Suprafata construita la sol (mp)	Valoarea de impozitare (lei)	Mențiuni	
C1	27.00		Garaj pozitie 8, construit in anul 1994 Sc = 27.00 mp	
TOTAL	27.00			
Suprafata totala masurata a imobilului = 27.00 mp				
Suprafata din sol = 27.00 mp				
Executant: ing. Mădălina Daniel Alexandru Confirm executarea măsurătorilor în teren, bătăind dinina întocmirii documentației cadastrale și corectitudinea acestora cu realitatea din teren. Ștampă și semnătură DANIEL ALEXANDRU Data: 29.03.2023			Inspector Confirm introducerea imobilului în baza de date integrată și zăbuirea numărului cadastral Semnătura și parafa Data: Ștampila ECP:	

Plan de amplasament si delimitare a imobilului		
Scara 1:200		
Nr cadastral	Suprafata masurata	Adresa imobilului; Intravilan
	27.00 mp	Mun. Botosani, Alcea Mircea Rogalniceanu nr.4, Batoana garaje, gara poz.3
Carta Funciara nr.		UAT Botosani

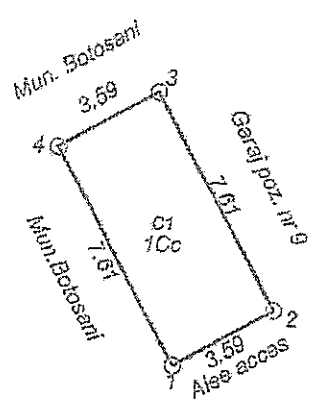

Președintele de sesiune
Consilier **ANDREI**
[Signature]

CONTRASEMNEAZĂ
Secretar general
Dana Gina Georgescu
[Signature]

Nr. Pct.	X [m]	Y [m]
1	694309.615	624277.754
2	694316.368	624274.239
3	694318.027	624277.427
4	694311.275	624280.942

Anexa nr. 380 la HCL nr. 165, 12.04.2023

A. Date referitoare la teren				
Nr. parcela	Categoria de folosinta	Suprafata (mp)	Valoare de impozitare (lei)	Mentiiuni
	Ca	27.00		Teren Municipiul Botosani, S = 27.00 mp-teren imprejmuit
TOTAL		27.00		
B. Date referitoare la constructii				
Data constr.	Suprafata constructia la sol (mp)	Valoare de impozitare (lei)	Mentiiuni	
C1	27.00		Garaj pozitia 3, construit in anul 1994 Sa = 27.00 mp	
TOTAL	27.00			
Suprafata totala masurata a imobilului = 27.00 mp				
Suprafata din act = 27.00 mp				
Executant: Ingt. Mircea Daniel Alexandru Confirm executarea măsurătorilor în teren, de acuratețea și corectitudinea înlocuirii documentației cadastrale și coreșpondența acestora cu realitatea din teren. <i>[Signature]</i> Semnătura și ștampila Data: 20.03.2023			Inspector Confirm introducerea imobilului în baza de date integrată și atribuirea numărului cadastral Semnătura și parafa Data..... Ștampila BCP!	



Oficiul de Cadastru și Publicitate Imobiliară BOTOSANI
Biroul de Cadastru și Publicitate Imobiliară Botosani

CARTE FUNCİARĂ NR. 70431
COPIE

Carte Funciară Nr. 70431 Botoșani

A. Partea I. Descrierea imobilului

TEREN Intravilan

Adresa: Loc. Botosani, Al Mihail Kogalniceanu, Nr. 4, Jud. Botosani, batenie garaje, garaj pozitia nr. 8

Nr. Crt	Nr. cadastral topografic	Suprafata* (mp)	Observații / Referințe
A1	70431	27	Teren imprejmuit; Constructia C1 inregistrata in CF 70431-C1;

B. Partea II. Proprietari și acte

Înscrieri privitoare la dreptul de proprietate și alte drepturi reale	Referințe	
49303 / 25/05/2023		
Act Administrativ nr. 165, din 12/04/2023 emis de Consiliul Local al Mun. Botoșani;		
B1	Intabulare, drept de PROPRIETATE, dobandit prin Lege, cota actuala 1/1, cota initiala 1/1 1) MUNICIPIUL BOTOȘANI, domeniu privat	A1
Act Administrativ nr. 1555, din 29/07/1994 emis de S.C.E.L.I.F. SA Botoșani și Sirbu Adrian, act adițional nr. 3/1996 la contractul de concesiune;		
B2	Intabulare, drept de CONCESIUNE în favoarea imobilului deschis în CFE 70431-C1/Botoșani 1) ȘUFARU MARIA 2) ȘUFARU MIRCIA	A1

C. Partea III. SARCINI

Inscrieri privind dezmembramintele dreptului de proprietate, drepturi reale de garanție și sarcini	Referințe
NU SUNT	

Art.7. Concesionarul se obligă să administreze și să exploateze obiectul concesiunii cu diligență maximă pentru a conserva și dezvolta valoarea acestuia pe toată durata contractului și să despăgubească pe concedent pentru pagubele produse din culpa sa, în condițiile stabilite în caietul de sarcini. Obiectul concesiunii va fi restituit concedentului, la încetarea concesiunii gratuit și liber de orice sarcină.

Prin semnarea contractului concesionarul confirmă că a luat act de toate condițiile impuse de concedent prin caietul de sarcini și le acceptă integral.

Concesionarul se obligă să pună la dispoziția organelor de control toate evidențele și informațiile solicitate.

Art.8.- Concedentul se obligă să pună la dispoziția concesionarului la data începerii concesiunii, inventarul complet liber de orice sarcini și să răscumpere plusurile valorice care apar la încetarea concesiunii conform caietului de sarcini.

VI. Răspunderea contractuală .

Art.9. Pentru nerespectarea obligațiilor stabilite prin caietul de sarcini și prin contracte părțile dauorează penalități în limitele stabilite prin caietul de sarcini . Daunele se plătesc în măsura în care nu sunt ~~pr~~ acoperite prin plata penalităților. Forța majoră apără de răspundere .

VII. Litigii

Art.10. Litigiile de orice fel ^{ce} decurg din executarea prezentului contract de concesiune sunt de competența instanței de drept comun .

VII. Alte clauze :

art.11. _____

IX. Dispoziții finale

Art.12. Modificarea sau adoptarea contractului se poate face prin acordul părților cu excepția clauzelor obligatorii, prevăzute în caietul de sarcini .

Art.13. Contractul de concesiune nu se va încheia, oei deși încheiat, nu va produce efecte decât după achitarea de către concesionar a garanției de 10 % din prețul concesiunii.

Art.14. Anexele nr.1. - caietul de sarcini nr.2., proces-verbal de predare - primire nr.3 , fac parte integrantă din contract .

Prezentul contract de concesiune privind obiectul:

s-a încheiat în 3 exemplare, câte unul pentru fiecare parte contractantă și unul pentru organele de încasare a prețului concesiunii .

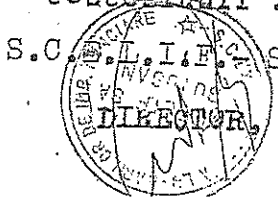

S.C. L.I.E.C. S.4. BOTOSANI,

CONTABIL SEF,

CONCESIONAR

VIZAT OF. JURIDIC.

ACT ADITIONAL NR. _____

LA CONTRACT DE CONCESIUNE NR. _____

Conform Cap. IX art. 12 din Contract se modifică
Cap. I, calitatea de concesionar reprezentată de _____
SIRBU ADRIAN va fi înlocuită de _____
SUFARU MIRCEA .

R A I F -SUCURSALA BOTOSANI,

CONCESIONAR,

DIRECTOR,

DIRECTOR ECONOMIC,

PREDATOR,

PRIMITOR,

ing. Sirbu Adrian ec. Lavric Maranela

CF. JURIDIC,

Dodiț Ștefan



MONITORUL OFICIAL

AL

ROMÂNIEI

Anul 175 (XIX) — Nr. 817 bis

PARTEA I
LEGI, DECRETE, HOTĂRĂRI ȘI ALTE ACTE

Vineri, 30 noiembrie 2007

SUMAR

	<u>Pagina</u>
Anexa la Hotărârea Guvernului nr. 1.044/2007 privind modificarea și completarea anexei nr. 3 la Hotărârea Guvernului nr. 1.705/2006 pentru aprobarea inventarului centralizat al bunurilor din domeniul public al statului.....	3-88

INVENTARUL BUNURILOR DIN DOMENIUL PUBLIC AL STATULUI PENTRU

Ordonator principal: MINISTERUL AGRICULTURII ȘI DEZVOLTĂRII RURALE

Administrator: ADMINISTRAȚIA NAȚIONALĂ A ÎMBUNĂȚĂRIILOR FUNCiare RA - SUCURSALA MOLDOVA DE NORD Cod fiscal: 16904647 Anexă

Număr MF	Cod de clasificare	Denumire	Date de identificare			Anul dării în funcțiune	Valoare de inventar	Situația juridică		Situația juridică actuală	Tip bun
			Descriere tehnică	Vechul	Adresa			Baza legală	În administrare		
152932	8.16.	CANTON CES VOINEȘTI	P+1, zidărie caramidă	Crivoi Maria, Drum Județean, Farmacia Umonea, Leonie C-în	Jara:România;Județ:IAȘI;	1991	55199	Legea 138/2004	În administrare	Imobil	
152934	8.16.	CANTON TG. FRUMOS	P+1, zidărie caramidă	Moldoveanu Ilie, Drum comunal, Spataru Vasila, Spataru Ghoteșha	Jara:România;Județ:IAȘI;	1982	44095	Legea 138/2004	În administrare	Imobil	
152936	8.16.	SEDIU UNITATE DE ADMINISTRARE IAȘI	P+1, zidărie caramidă	Str. Clocaroi, str. Polenilor, Parc RATC, Iordache E.	Jara:România;Județ:IAȘI;	1982	95957	Legea 138/2004	În administrare	Imobil	
152957	8.16.	CLADIRE SEDIU SUCURSALA MOLDOVA DE NORD	P+4, zidărie cărămidă, struc. Cadre	Str. Sararia, biserică Curelar, str. Curelar, I.M.F. IAȘI	Jara:România;Județ:IAȘI;	1991	741199	Legea 138/2004	În administrare	Imobil	
152958	8.16.	CLADIRE EXPLOATARE CEAHLAU	pereti PFL+zidărie interioară	CL Ceahlău, DJ, Baciu D-în, pr. Schitu	Jara:România;Județ:NEAMȚ;	1979	1490	Legea 138/2004	În administrare	Imobil	
152959	8.16.	Teren aferent SPB Clarna	9.469,77 mp	Revarda Dinu, drum exploatare, păruș Silna, Tlgya Victoria	Jara:România;Județ:BOTOȘANI;	1987	0	Legea 138/2004	În administrare	Imobil	
152961	8.16.	Teren aferent SRP Costești	2.074,42 mp	Fântâna Ioan, Buiacu D. Savei, DC Costeș, Dacia	Jara:România;Județ:BOTOȘANI;	1987	0	Legea 138/2004	În administrare	Imobil	
152964	8.16.	Teren aferent Bazin compensare Catamarasii Avel	2.240,33 mp	Gonevici Dumitru	Jara:România;Județ:BOTOȘANI;	1987	0	Legea 138/2004	În administrare	Imobil	
152965	8.16.	Teren aferent SPB Calamarașii	3.706,60 mp	SC EMAGROCCOM SA Catamarasii	Jara:România;Județ:BOTOȘANI;	1987	0	Legea 138/2004	În administrare	Imobil	
152967	8.16.	Teren aferent SPB Curtești	3.660,64 mp	SC ROMPETROL SA	Jara:România;Județ:BOTOȘANI;	1981	0	Legea 138/2004	În administrare	Imobil	
152968	8.16.	Teren aferent SPA Bold	5.491,51 mp	Primăria Manoleasa	Jara:România;Județ:BOTOȘANI;	1984	0	Legea 138/2004	În administrare	Imobil	
152978	8.16.	Teren aferent SRP I + SPP 7 Manoleasa	1.977,64 mp	Fecioru C-în	Jara:România;Județ:BOTOȘANI;	1984	0	Legea 138/2004	În administrare	Imobil	
152981	8.16.	Teren aferent SRP+SPP5 Ripiceni	360,51 mp	CL Ripiceni, Asociația Agricolă 'Leris'	Jara:România;Județ:BOTOȘANI;	1984	0	Legea 138/2004	În administrare	Imobil	
152983	8.16.	Teren aferent SPA Sîlnca	1.229,02 mp	SC Apele Române SA	Jara:România;Județ:BOTOȘANI;	1980	0	Legea 138/2004	În administrare	Imobil	
152984	8.16.	Teren aferent SRP Lehnești	699,67 mp	Asociația Agricolă 'Leris'	Jara:România;Județ:BOTOȘANI;	1980	0	Legea 138/2004	În administrare	Imobil	
152999	8.16.	Teren aferent SPB Savani	3.523,33 mp	Stația epurare Savani, Evolu ALEX., Cepoi Ghe.	Jara:România;Județ:BOTOȘANI;	1984	0	Legea 138/2004	În administrare	Imobil	
153001	8.16.	Teren aferent SPB Hanești	1.193,30 mp	Păruș Baselu, primăria Hanești	Jara:România;Județ:BOTOȘANI;	1989	0	Legea 138/2004	În administrare	Imobil	
153003	8.16.	Teren aferent Bazin compensare Hanești	343,22 mp	Lupu Costache, drum exploatare	Jara:România;Județ:BOTOȘANI;	1989	0	Legea 138/2004	În administrare	Imobil	
153004	8.16.	Teren aferent Platforma pompe Hanești	127,89 mp	Lupu Costache, drum exploatare	Jara:România;Județ:BOTOȘANI;	1989	0	Legea 138/2004	În administrare	Imobil	
153005	8.16.	Teren aferent SPB Mileanca	2.988,95 mp	Iuric Dumitru, Mîlcoșeanu Ioan	Jara:România;Județ:BOTOȘANI;	1974	0	Legea 138/2004	În administrare	Imobil	
153007	8.16.	Teren aferent SPB Movileni	2.827,09 mp	OUAI Concesi, SC SITNA SA BOTOȘANI	Jara:România;Județ:BOTOȘANI;	1974	0	Legea 138/2004	În administrare	Imobil	
153010	8.16.	Teren aferent Canton Ripiceni	4.361,00 mp	Primăria Ripiceni, DN 24 C, SC MORARU SA	Jara:România;Județ:BOTOȘANI;	1980	9385	Legea 138/2004	În administrare	Imobil	
153011	8.16.	Teren aferent Canton Bucecea	4.599,92 mp	Primăria Bucecea, drum exploatare, Ocol silvic M. Eminescu	Jara:România;Județ:BOTOȘANI;	1987	2020	Legea 138/2004	În administrare	Imobil	
153012	8.16.	Teren aferent Canton Flămânzi	3.999,95 mp	Salavastu Petru, Abacloani Petru, DJ 282B	Jara:România;Județ:BOTOȘANI;	1987	3102	Legea 138/2004	În administrare	Imobil	
153013	8.16.	Teren aferent Canton Roma	699,61 mp	Petru Stoica, drum comunal, dispensar Roma, Jile Mitcea	Jara:România;Județ:BOTOȘANI;	1982	1506	Legea 138/2004	În administrare	Imobil	
153014	8.16.	Teren aferent Canton Mileanca	4.526,77 mp	Arimilio Ghe., drum DS 539, Marcu Radu, Mihai Ion	Jara:România;Județ:BOTOȘANI;	1974	8748	Legea 138/2004	În administrare	Imobil	
153015	8.16.	Teren aferent Canton Sendriceni	1.187,98 mp	Mihaescu C-în, DJ 291 B, moștenitori Hapulanu	Jara:România;Județ:BOTOȘANI;	1982	2293	Legea 138/2004	În administrare	Imobil	
153016	8.16.	Teren aferent Sediul Unifale	3.470,43 mp	Aleea M. Kogălniceanu, primăria BOTOȘANI	Jara:România;Județ:BOTOȘANI;	1989	0	Legea 138/2004	În administrare	Imobil	
153025	8.16.	Teren aferent Sediul Sict. Salu Nou	4.237,00 mp	DN24 IAȘI-Vaslui, locub Necula, Artemie Gheorghe, Ilade Ion	Jara:România;Județ:IAȘI;	1978	0	Legea 138/2004	În administrare	Imobil	
153026	8.16.	Teren aferent Sediul Sucursala	384,55 mp	Str. Sarari, str. Clocaroi, str. Polenilor, Parc RATC, Iordache E.	Jara:România;Județ:IAȘI;	1991	0	Legea 138/2004	În administrare	Imobil	
153027	8.16.	Teren aferent Sediul Sistem IAȘI	1.064,06 mp	Str. Clocaroi, str. Polenilor, Parc RATC, Iordache E.	Jara:România;Județ:IAȘI;	1982	0	Legea 138/2004	În administrare	Imobil	
153028	8.16.	Teren aferent Canton Grozești	2.720,00 mp	Drum comunal, Clubul Arii Florica	Jara:România;Județ:IAȘI;	1985	0	Legea 138/2004	În administrare	Imobil	

Anexa Nr. 1 La Partea I**Teren**

Nr cadastral	Suprafața (mp)*	Observații / Referințe
CAD: 1654	24	23,70 m.p. teren

* Suprafața este determinată în planul de proiecție Stereo 70.

DETALII LINIARE IMOBIL**Date referitoare la teren**

Nr Crt	Categorie folosință	Intra vilan	Suprafața (mp)	Tarla	Parcelă	Nr. topo	Observații / Referințe
1	curți construcții	DA	24	-	-	-	23,70 m.p. teren

Extrasul de carte funciară generat prin sistemul informatic integrat al ANCPI conține informațiile din cartea funciară active la data generării. Acesta este valabil în condițiile prevăzute de art. 7 din Legea nr. 455/2001, coroborat cu art. 3 din O.U.G. nr. 41/2016, exclusiv în mediul electronic, pentru activități și procese administrative prevăzute de legislația în vigoare. Valabilitatea poate fi extinsă și în forma fizică a documentului, fără semnătură olografă, cu acceptul expres sau procedural al instituției publice ori entității care a solicitat prezentarea acestui extras.

Verificarea corectitudinii și realității informațiilor conținute de document se poate face la adresa www.ancpi.ro/verificare, folosind codul de verificare online disponibil în antet. Codul de verificare este valabil 30 de zile calendaristice de la momentul generării documentului.

Data și ora generării,

12/08/2020, 10:46

INVENTARUL BUNURILOR DIN DOMENIUL PUBLIC AL STATULUI PENTRU

Ordonator principal: MINISTERUL AGRICULTURII ȘI DEZVOLTĂRII RURALE

Administrator: ADMINISTRAȚIA NAȚIONALĂ A ÎMBUNĂTĂȚIRILOR FUNCiare RA - SUCURSALA MOLDOVA DE NORD Cod fiscal: 16904647 Anexă

Număr MF	Cod de clasificare	Denumire	Date de identificare			Anul stării în funcțiune	Valoare de inventar	Situația juridică		Situația juridică actuală	Tip bun
			Descrierea tehnică	Vecini	Adresa			Baza legală	În administrare		
93226	8.16.	JUJIA SUPERIOARA-Jud.BOTOȘANI-Utilitate publică			Jara:România;Județ:BOTOȘANI;	1982	656959	Legea 138/2004	În administrare		Imobil
93229	8.16.	JUJIA DOROHOI - UNGURETI-Jud.BOTOȘANI-Utilitate publică			Jara:România;Județ:BOTOȘANI;	1975	90676	Legea 138/2004	În administrare		Imobil
93230	8.16.	PODRIGA-Jud.BOTOȘANI-Utilitate publică			Jara:România;Județ:BOTOȘANI;	1979	301564	Legea 138/2004	În administrare		Imobil
93232	8.16.	IBANEASA-Jud.BOTOȘANI-Utilitate publică			Jara:România;Județ:BOTOȘANI;	1988	407898	Legea 138/2004	În administrare		Imobil
93235	8.16.	DOROHOI - DAVIDOAI-Jud.BOTOȘANI-Utilitate publică			Jara:România;Județ:BOTOȘANI;	1989	508238	Legea 138/2004	În administrare		Imobil
93238	8.16.	BĂLĂBĂNI - DIMACHENI-Jud.BOTOȘANI-Utilitate publică			Jara:România;Județ:BOTOȘANI;	1989	194923	Legea 138/2004	În administrare		Imobil
93241	8.16.	HĂNEȘTI - DANGENI-Jud.BOTOȘANI-Utilitate publică			Jara:România;Județ:BOTOȘANI;	1990	113511	Legea 138/2004	În administrare		Imobil
93242	8.16.	HORIA - LIVENI - MĂNOLEASA-Jud.BOTOȘANI-Utilitate publică			Jara:România;Județ:BOTOȘANI;	1983	389729	Legea 138/2004	În administrare		Imobil
93244	8.16.	POMI AVRĂMENI-Jud.BOTOȘANI-Utilitate publică			Jara:România;Județ:BOTOȘANI;	1989	47643	Legea 138/2004	În administrare		Imobil
93245	8.16.	TERASE ALBESȚI-Jud.BOTOȘANI-Utilitate publică			Jara:România;Județ:BOTOȘANI;	1989	216033	Legea 138/2004	În administrare		Imobil
93248	8.16.	RIPIČENI - STINCA-Jud.BOTOȘANI-Utilitate publică			Jara:România;Județ:BOTOȘANI;	1980	77556	Legea 138/2004	În administrare		Imobil
93249	8.16.	RĂDĂȘENI II-Jud.SUCEAVA-Utilitate publică			Jara:România;Județ:SUCEAVA;	1976	1770	Legea 138/2004	În administrare		Imobil
93259	8.16.	RĂDĂȘENI I-Jud.SUCEAVA-Utilitate publică			Jara:România;Județ:SUCEAVA;	1994	97	Legea 138/2004	În administrare		Imobil
93262	8.16.	GRIGOREȘTI - VEREȘTI-Jud.SUCEAVA-Utilitate publică			Jara:România;Județ:SUCEAVA;	1975	67800	Legea 138/2004	În administrare		Imobil
93271	8.16.	PLĂTONIȚA-Jud.SUCEAVA-Utilitate publică			Jara:România;Județ:SUCEAVA;	1998	29312	Legea 138/2004	În administrare		Imobil
93275	8.16.	PLĂNTAȚII POMI MEREȘTI CANDAC.-Jud.SUCEAVA-Utilitate publică			Jara:România;Județ:SUCEAVA;	1989	479	Legea 138/2004	În administrare		Imobil
93284	8.16.	PLĂNTAȚII POMI DOLHEȘTI-Jud.SUCEAVA-Utilitate publică			Jara:România;Județ:SUCEAVA;	1989	226	Legea 138/2004	În administrare		Imobil
93323	8.16.	LISĂURĂ - LITENI-Jud.SUCEAVA-Utilitate publică			Jara:România;Județ:SUCEAVA;	1988	34072	Legea 138/2004	În administrare		Imobil
93336	8.16.	MERENI - FLOPENI - SALCEA-Jud.SUCEAVA-Utilitate publică			Jara:România;Județ:SUCEAVA;	1974	52958	Legea 138/2004	În administrare		Imobil
93365	8.16.	HĂȚIA-Jud.SUCEAVA-Utilitate publică			Jara:România;Județ:SUCEAVA;	1980	1035	Legea 138/2004	În administrare		Imobil
93367	8.16.	DOLHASCĂ-Jud.SUCEAVA-Utilitate publică			Jara:România;Județ:SUCEAVA;	1972	533	Legea 138/2004	În administrare		Imobil
93368	8.16.	MEDIAȘCA-Jud.SUCEAVA-Utilitate publică			Jara:România;Județ:SUCEAVA;	1976	481	Legea 138/2004	În administrare		Imobil
93430	8.16.	LUCINA-Jud.SUCEAVA-Utilitate publică			Jara:România;Județ:SUCEAVA;	1976	379	Legea 138/2004	În administrare		Imobil
93799	8.16.	PLĂNTAȚII FINTINELE-Jud.SUCEAVA-Utilitate publică			Jara:România;Județ:SUCEAVA;	1989	92	Legea 138/2004	În administrare		Imobil
94223	8.16.	GRĂNICESTI-Jud.SUCEAVA-Utilitate publică			Jara:România;Județ:SUCEAVA;	1975	12777	Legea 138/2004	În administrare		Imobil
130371	8.16.	BĂISEȘTI-Jud.SUCEAVA-Neutilitate publică			Jara:România;Județ:SUCEAVA;	1974	25620	Legea 138/2004	În administrare		Imobil
151618	8.16.	CANTON FLĂMINZI-Utilitate publică			Jara:România;Județ:BOTOȘANI;	1987	30441	Legea 138/2004	În administrare		Imobil
151619	8.16.	CANTON ROMA-Utilitate publică			Jara:România;Județ:BOTOȘANI;	1982	10249	Legea 138/2004	În administrare		Imobil
151620	8.16.	CANTON RIPIČENI-Neutilitate publică			Jara:România;Județ:BOTOȘANI;	1980	25842	Legea 138/2004	În administrare		Imobil
151623	8.16.	CANTON BUCUCEA-Utilitate publică			Jara:România;Județ:BOTOȘANI;	1987	5030	Legea 138/2004	În administrare		Imobil
151624	8.16.	CANTON SENDRICENI-Utilitate publică			Jara:România;Județ:BOTOȘANI;	1982	5212	Legea 138/2004	În administrare		Imobil
151625	8.16.	CANTON MILĂNCA-Utilitate publică			Jara:România;Județ:BOTOȘANI;	1974	9690	Legea 138/2004	În administrare		Imobil
151626	8.16.	CANTON JUJIA SUPERIOARA-Utilitate publică			Jara:România;Județ:BOTOȘANI;	1974	2360	Legea 138/2004	În administrare		Imobil
151627	8.16.	SEDIU UNITATE DE ADMINISTRARE BOTOȘANI-Utilitate publică			Jara:România;Județ:BOTOȘANI;	1990	204102	Legea 138/2004	În administrare		Imobil
151629	8.16.	SEDIU UNITATE DE ADMINISTRARE NEAMȚ-Utilitate publică			Jara:România;Județ:NEAMȚ;	1996	360150	Legea 138/2004	În administrare		Imobil
151632	8.16.	Canton exploatare Așepia - Valea Seaca-Utilitate publică			Jara:România;Județ:NEAMȚ;	1987	131881	Legea 138/2004	În administrare		Imobil
151633	8.16.	Canton exploatare Roman Rachiteni-Utilitate publică			Jara:România;Județ:NEAMȚ;	1989	155153	Legea 138/2004	În administrare		Imobil
152931	8.16.	CENTRU PERFECTIONARE MOLDOVA NORD	P+1,zidărie cărămidă	DN24 IAȘI-Vaslui,lesub Nucului,Artemio Gheorgho,Moara Ion	Jara:România;Județ:IAȘI;	1978	153792	Legea 138/2004	În administrare		Imobil



Nr./Inițiale/Dată: INT 7088/25.09.2023

CF: 3372882

Structură: Biroul Cadastru Imobiliar și Edilitar

Proces-verbal

al comisiei de inventariere a terenurilor aparținând domeniului privat
al municipiului Botoșani

Comisia, întrunită în plen, a analizat următoarele terenuri de mai jos, cuprinse în proiectul de hotărâre, de la poziția nr. 420 la poziția nr. 422, constatând că nu au mai fost inventariate în domeniul privat al municipiului Botoșani:

Nr. crt.	Codul de clasificare	Denumirea bunului	Elementele de identificare	Anul dobândirii și/sau al dării în folosință	Valoarea de inventar (lei)	Situația juridică actuală
0	1	2	3	4	5	6
420	"_"	Curți, construcții	Strada Săvenilor nr. 46, sc. A - teren CC în suprafață de 8 mp (extindere adiacent)	1986	1382.08	Decret expropriere nr. 130/1986
421	"_"	Curți, construcții	Aleea Nucului nr. 10 - teren CC în suprafață de 30 mp	1976	5370.00	Decret expropriere nr. 85/1976
422	"_"	Curți, construcții	Calea Națională nr. 101 F - teren CC în suprafață de 234 mp	1986	42861.78	Decret expropriere nr. 217/1986

Pentru amplasamentele în discuție, comisia a mai constatat:

- terenurile nu sunt revendicate conform legislației privind măsuri reparatorii pentru bunuri preluate abuziv,
- terenurile nu fac obiectul litigiilor.

În aceste condiții, comisia, cu un număr de 7 voturi pentru, 0 voturi împotriva, 0 abțineri, decide să propună compartimentelor de specialitate promovarea proiectului de hotărâre pentru inventarierea în domeniul privat.

În concluzie solicităm inventarierea în domeniu privat al municipiului Botoșani a terenurilor în cauză.

Președinte - Primar Cosmin Ionuț Andrei

Membri - Oana Gina Chițanu, Secretar General

- Elena Alina Colbea, Șef Serviciu Contabilitate
- George Cătălin Maleș, Șef Birou Cadastru
- Iulius Sebastian Gherase, Șef Serviciu Patrimoniu
- Ciprian Petru Huțanu, Consilier Birou Cadastru Imobiliar și Edilitar
- Bogdan Munteanu, Șef Serviciu juridic contencios, Registru agricol
- Costin Holcă, Compartiment Registru agricol