

ROMANIA
JUDETUL BOTOSANI
MUNICIPIUL BOTOSANI
CONSILIUL LOCAL



PROIECT DE HOTĂRÂRE
privind declararea unor imobile ca bunuri aparținând domeniului privat de interes local al municipiului Botoșani

CONSILIUL LOCAL AL MUNICIPIULUI BOTOȘANI

analizând propunerea domnului Primar Cosmin Ionuț Andrei privind declararea unor imobile ca bunuri aparținând domeniului privat de interes local al municipiului Botoșani;

văzând raportul de specialitate al Serviciului Patrimoniu, Biroului Cadastru și Serviciului Contabilitate, precum și raportul de avizare al comisiei de specialitate a Consiliului Local,

în conformitate cu prevederile art. 129 alin. (2), lit. c), art. 354, art. 355 și art. 357 din Ordonanța de urgență a Guvernului nr. 57/03.07.2019, privind Codul administrativ, cu modificările și completările ulterioare, și Hotărârii Guvernului nr. 392/2020 privind aprobarea Normelor tehnice pentru întocmirea inventarului bunurilor care alcătuiesc domeniul public și privat al comunelor, al orașelor, al municipiilor și al județelor;

în temeiul art. 139 alin (3) lit. g) și art. 196 alin (1) lit. a) din Ordonanța de urgență a Guvernului nr. 57 din 3 iulie 2019 privind Codul administrativ, publicată în Monitorul Oficial al României nr. 555 din 5 iulie 2019, cu modificările și completările ulterioare,

H O T Ă R Ă Ș T E:

Art. 1. (1) Se declară ca bunuri aparținând domeniului privat de interes local al municipiului Botoșani următoarele bunuri imobile prevăzute în procesul verbal de inventariere al comisiei de inventariere, în vederea obținerii numerelor cadastrale provizorii:

Nr. crt.	Codul de clasificare	Denumirea bunului	Elementele de identificare	Anul dobândirii și/sau al dării în folosință	Valoarea de inventar (lei)	Situația juridică actuală
0	1	2	3	4	5	6
332	“_“	Curți, construcții	Strada Vârnav nr. 24 – teren CC în suprafață de 22 mp (baterie garaje – garaj poz. 2)	1977	3280,20	Decret expropriere nr. 396/1977
333	“_“	Curți, construcții	Strada Vârnav nr. 24 – teren CC în suprafață de 23 mp (baterie garaje – garaj poz. 3)	1977	3429,30	Decret expropriere nr. 396/1977
334	“_“	Curți, construcții	Calea Națională nr. 7, scara C, parter, ap. 2 – teren CC în suprafață de 3 mp (extindere adiacent)	1984	437,13	Decret expropriere nr. 423/1984
335	“_“	Curți, construcții	Str. Mihail Kogălniceanu nr. 62 – teren CC în suprafață de 317 mp	1977	46190,07	Decret expropriere nr. 396/1977
336	“_“	Curți, construcții	Calea Națională nr. 58 C – teren CC în suprafață de 91 mp	1982	13568.10	Decret expropriere nr. 421/1982
337	“_“	Curți, construcții	Calea Națională nr. 77, scara B – teren CC în suprafață de 10 mp	1984	1491.00	Decret expropriere nr. 423/1984
338	“_“	Curți, construcții	Strada 1 Decembrie nr. 20 A – teren CC în suprafață de 67 mp (terasa)	1986	9989.70	Decret expropriere nr. 217/1986
339	“_“	Curți, construcții	Strada Teatrului nr. 3 – teren CC în suprafață de 768 mp (parcare)	1982	114508.80	Decret expropriere nr. 421/1982

340	“-“	Arabil	Calea Națională nr. 175 – teren A în suprafață de 239 mp	1980	35254.89	Decret expropriere nr. 147/1980
-----	-----	--------	--	------	----------	---------------------------------

(2) Bunurile prevăzute la alin. (1) se identifică prin planșele anexe 332 - 340 la prezenta hotărâre.

Art. 2. Se modifică poz. nr. 295 din H.C.L. nr. 380/25.08.2022, în sensul că se majorează suprafața imobilului de la 4 mp la 9 mp situat pe strada Ion Pillat nr. 10, conform măsurătorilor efectuate ce corespund cu realitatea din teren.

Art. 3. Primarul municipiului Botoșani, prin serviciile aparatului de specialitate, va duce la îndeplinire prevederile prezentei hotărâri.

**Inițiator,
Primar,
Cosmin Ionuț Andrei**

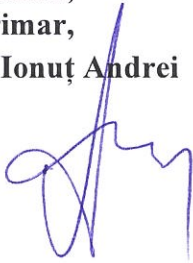

**Avizează pentru legalitate,
Secretar general,
Ioan Apostu**

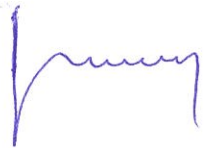



Nr./Dată: INT 8128/19.12.2022

Structură: Biroul Cadastru Imobiliar și Edilitar

APROBAT,
Primar
Cosmin Ioniuț Andrei

REFERAT DE APROBARE

Având în vedere **Proiectul de hotărâre privind completarea inventarului bunurilor aparținând domeniului privat al municipiului Botoșani** și raportul de specialitate întocmit de Biroul Cadastru Imobiliar și Edilitar, vă rugăm să aprobați supunerea spre dezbatere și aprobare în ședința Consiliului Local al Municipiului Botoșani, a proiectului de hotărâre în forma prezentată.

Șef Birou Cadastru,
George Cătălin Maleș

Primăria Municipiului Botoșani
Nr. INT 8129 din 19.12.2022

Aprob,
Primar
Cosmin Ionuț Andrei

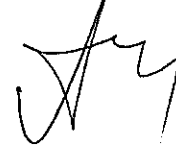

Raport de specialitate

la proiectul de hotărâre privind declararea ca bunuri aparținând domeniului privat al municipiului Botoșani a unor imobile (terenuri)

Prin referatul de aprobare nr. INT 8128/19.12.2022, primarul municipiului Botoșani, domnul Cosmin Ionuț Andrei, propune un proiect de hotărâre, cu privire la declararea ca bunuri aparținând domeniului privat al municipiului Botoșani, a unui număr de 9 terenuri.

NECESITATEA:

În programul de activitate al Serviciului Patrimoniu și al Biroului Cadastru Imobiliar și Edilitar, este inclusă și identificarea de imobile (terenuri și construcții) libere de orice sarcini sau ocupate parțial de sarcini, imobile (terenuri și construcții) care se propun a fi declarate în domeniul privat al municipiului Botoșani.

Necesitatea declarării acestor bunuri ca aparținând domeniului privat al municipiului Botoșani, se regăsește atunci când se procedează la completarea inventarului bunurilor aparținând domeniului privat al municipiului Botoșani, cu bunurile respective și la intabularea acestora, inclusiv a construcțiilor, în acest fel, hotărârea consiliului local devenind document juridic justificativ pentru obținerea documentațiilor necesare intabulării bunurilor.

OPORTUNITATEA:

Proiectul de hotărâre privind declararea ca bunuri aparținând domeniului privat al municipiului Botoșani, a unor terenuri și construcții generează următoarele oportunități:

- completarea inventarului bunurilor aparținând domeniului privat al municipiului Botoșani, cu bunurile respective;
- în cazul imobilelor de locuit aflate în administrarea S.C. LOCATIVA S.A. hotărârea consiliului local devine document juridic justificativ pentru obținerea documentației necesare intabulării bunurilor respective și ulterior a înstrăinării către actualii chiriași;
- valorificarea eficientă a bunurilor aparținând domeniului privat de interes local al municipiului Botoșani.

LEGALITATEA:

Proiectul de hotărâre supus spre aprobare, este susținut din punct de vedere legal, de următoarele acte normative:

- prevederile art. 863, lit. "f", din Legea nr. 287/17.07.2009, privind Codul civil, republicată, cu modificările și completările ulterioare;

- prevederile art. 129, alin. (1), alin. (2), lit. "c", art. 139, alin. (1), alin. (3), lit. "g", art. 196, alin. (1), lit. "a", art. 286, alin. (4), 287, lit. "b", art. 289, alin. (1) din O.U.G. nr. 57/03.07.2019, privind Codul administrativ, cu modificările și completările ulterioare.

- prevederile Hotărârii Nr. 392/2020 din 14 mai 2020 privind aprobarea Normelor tehnice pentru întocmirea inventarului bunurilor care alcătuiesc domeniul public și privat al comunelor, al orașelor, al municipiilor și al județelor;

Propunerea privind declararea ca bunuri aparținând domeniului privat al municipiului Botoșani a imobilelor precizate în procesul verbal al Comisiei de inventariere, o considerăm ca necesară, oportună și legală, drept pentru care se va întocmi un proiect de hotărâre în acest sens.

Proiectul de hotărâre împreună cu întreaga documentație va fi supus spre dezbateră și aprobarea Consiliului Local al Municipiului Botoșani.

Șef Birou Cadastru Imobiliar și Edilitar

George Cătălin Maleș

Șef Serviciu Patrimoniu

Iulius Sebastian Gherase

Consilier juridic

Claudia Cical



Nr./Inițiale/Data: INT 8130/19.12.2022

CF: 3372882

Structură: Biroul Cadastru Imobiliar și Edilitar

Proces-verbal

al comisiei de inventariere a terenurilor aparținând domeniului privat
al municipiului Botoșani

Comisia, întrunită în plen, a analizat următoarele terenuri de mai jos, cuprinse în proiectul de hotărâre, de la poziția nr. 332 la poziția nr. 340, constatând că nu au mai fost inventariate în domeniul privat al municipiului Botoșani:

Nr. crt.	Codul de clasificare	Denumirea bunului	Elementele de identificare	Anul dobândirii și/sau al dării în folosință	Valoarea de inventar (lei)	Situația juridică actuală
0	1	2	3	4	5	6
332	"_"	Curți, construcții	Strada Vârnab nr. 24 – teren CC în suprafață de 22 mp (baterie garaje – garaj poz. 2)	1977	3280,20	Decret expropriere nr. 396/1977
333	"_"	Curți, construcții	Strada Vârnab nr. 24 – teren CC în suprafață de 23 mp (baterie garaje – garaj poz. 3)	1977	3429,30	Decret expropriere nr. 396/1977
334	"_"	Curți, construcții	Calea Națională nr. 7, scara C, parter, ap. 2 – teren CC în suprafață de 3 mp (extindere adiacent)	1984	437,13	Decret expropriere nr. 423/1984
335	"_"	Curți, construcții	Str. Mihail Kogălniceanu nr. 62 – teren CC în suprafață de 317 mp	1977	46190,07	Decret expropriere nr. 396/1977
336	"_"	Curți, construcții	Calea Națională nr. 58 C – teren CC în suprafață de 91 mp	1982	13568.10	Decret expropriere nr. 421/1982
337	"_"	Curți, construcții	Calea Națională nr. 77, scara B – teren CC în suprafață de 10 mp	1984	1491.00	Decret expropriere nr. 423/1984
338	"_"	Curți, construcții	Strada 1 Decembrie nr. 20 A – teren CC în suprafață de 67 mp (terasa)	1986	9989.70	Decret expropriere nr. 217/1986
339	"_"	Curți, construcții	Strada Teatrului nr. 3 – teren CC în suprafață de 768 mp (parcare)	1982	114508.80	Decret expropriere nr. 421/1982
340	"_"	Arabil	Calea Națională nr. 175 – teren A în suprafață de 239 mp	1980	35254.89	Decret expropriere nr. 147/1980

Pentru amplasamentele în discuție, comisia a mai constatat:

- terenurile nu sunt revendicate conform legislației privind măsuri reparatorii pentru bunuri preluate abuziv,
- terenurile nu fac obiectul litigiilor.

În aceste condiții, comisia, cu un număr de 7 voturi pentru, 0 voturi împotrivă, 0 abțineri, decide să propună compartimentelor de specialitate promovarea proiectului de hotărâre pentru inventarierea în domeniul privat.

În concluzie solicităm inventarierea în domeniu privat al municipiului Botoșani a terenurilor în cauză.

Președinte - Primar **Cosmin Ionuț Andrei**

Membri- Ioan Apostu, Secretar General

- Elena Alina Colbea, Șef Serviciu Contabilitate

- George Cătălin Maleș, Șef Birou Cadastru

- Iulius Sebastian Gherase, Șef Serviciu Patrimoniu

- Ciprian Petru Huțanu, Consilier Birou Cadastru imobiliar și edilitar

- Oana Gina Georgescu, Șef Serviciu juridic contencios, Registru agricol

- Costin Holcă, Compartiment Registru agricol

Anexa 1**INVENTARUL (completare)****bunurilor care aparțin domeniului privat al unității administrativ-teritoriale Botoșani**

Nr. crt.	Codul de clasificare	Denumirea bunului	Elementele de identificare	Anul dobândirii și/sau al dării în folosință	Valoarea de inventar (lei)	Situația juridică actuală
0	1	2	3	4	5	6
332	“_“	Curți, construcții	Strada Vârnab nr. 24 – teren CC în suprafață de 22 mp (baterie garaje – garaj poz. 2)	1977	3280,20	Decret expropriere nr. 396/1977
333	“_“	Curți, construcții	Strada Vârnab nr. 24 – teren CC în suprafață de 23 mp (baterie garaje – garaj poz. 3)	1977	3429,30	Decret expropriere nr. 396/1977
334	“_“	Curți, construcții	Calea Națională nr. 7, scara C, parter, ap. 2 – teren CC în suprafață de 3 mp (extindere adiacent)	1984	437,13	Decret expropriere nr. 423/1984
335	“_“	Curți, construcții	Str. Mihail Kogălniceanu nr. 62 – teren CC în suprafață de 317 mp	1977	46190,07	Decret expropriere nr. 396/1977
336	“_“	Curți, construcții	Calea Națională nr. 58 C – teren CC în suprafață de 91 mp	1982	13568.10	Decret expropriere nr. 421/1982
337	“_“	Curți, construcții	Calea Națională nr. 77, scara B – teren CC în suprafață de 10 mp	1984	1491.00	Decret expropriere nr. 423/1984
338	“_“	Curți, construcții	Strada 1 Decembrie nr. 20 A – teren CC în suprafață de 67 mp (terasa)	1986	9989.70	Decret expropriere nr. 217/1986
339	“_“	Curți, construcții	Strada Teatrului nr. 3 – teren CC în suprafață de 768 mp (parcare)	1982	114508.80	Decret expropriere nr. 421/1982
340	“_“	Arabil	Calea Națională nr. 175 – teren A în suprafață de 239 mp	1980	35254.89	Decret expropriere nr. 147/1980

Membri Președinte - Primar Cosmin Ionuț Andrei

- Ioan Apostu, Secretar General
- Elena Alina Colbea, Șef Serviciu Contabilitate
- George Cătălin Maleș, Șef Birou Cadastru
- Iulius Sebastian Gherase, Șef Serviciu Patrimoniu
- Ciprian Petru Huțanu, Consilier Birou Cadastru imobiliar și edilitar
- Oana Gina Georgescu, Șef Serviciu juridic contencios Registru agricol
- Costin Holcă, Compartiment Registru agricol

Plan de amplasament și delimitare a imobilului

Scara 1: 100

Nr. cadastral	Suprafața măsurată a imobilului (mp)	Adresa imobilului
	22,00	Mun.Botosani, Str.Varnav nr.24 – baterie garaje – garaj poz.2, Jud.Botosani

Nr. Cartea Funciară	Unitatea Administrativ Teritorială (UAT)
	BOTOSANI

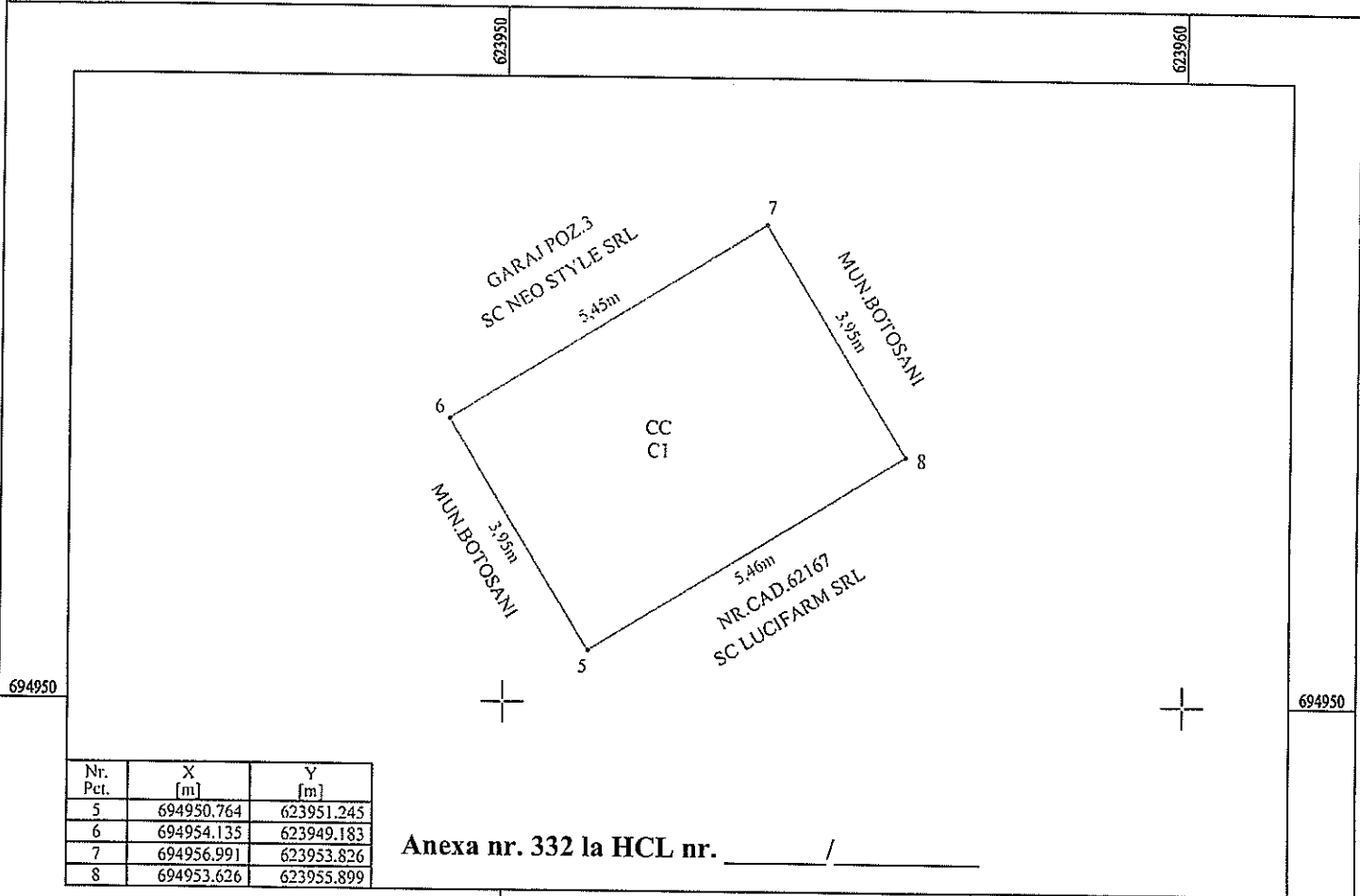

A. Date referitoare la teren

Nr. parcelă	Categorie de folosință	Suprafața (mp)	Mențiuni
	CC	22,00	Teren intravilan Mun.Botosani.
Total		22,00	-

B. Date referitoare la construcții

Cod	Destinația	Suprafața construită la sol (mp)	Mențiuni
C1	CA	22,00	Garaj construit din structura metalica, fundatii continue sub ziduri si izolate sub stalpi, cu acoperis tip sarpana, invelitoare Lindab, in anul 2007. SC=22,00mp; SD=22,00mp;
Total		22,00	-

Suprafața totală măsurată a imobilului = 22,00 mp

Suprafața din act = 22,00 mp

<p style="text-align: center;">Executant SC TEHNICAD ZENIT SRL CLASA III, seria RO-B-J, nr.1816 ING. DROBOTA RAMONA FLORENTINA seria RO-BT-F nr.0116</p> <p style="text-align: center;">Confirm executarea măsurătorilor la teren, corectitudinea întocmirii documentației cadastrale și corespondența acestora cu realitatea din teren.</p> <p style="text-align: center;">Semnătura și ștampila</p> <p style="text-align: center;">Data: 28.11.2022</p>	<p style="text-align: center;">Inspector</p> <p style="text-align: center;">Confirm introducerea imobilului în baza de date integrată și atribuirea numărului cadastral</p> <p style="text-align: center;">Semnătura și parafa</p> <p style="text-align: center;">Data.....</p> <p style="text-align: center;">Ștampila OCPI</p>
--	---

PLAN DE AMPLASAMENT ȘI DELIMITARE A IMOBILULUI

SCARA 1:50

Nr. Cadastral	Sup. măsurată (m ²)	Adresa imobilului
	3.00	Mun. Botosani Calea Nationala Numarul 7 Scara C - Balcon Apartamentul 2
Nr. Carte Funciară		Unitatea Administrativ Teritorială (UAT)
		BOTOȘANI

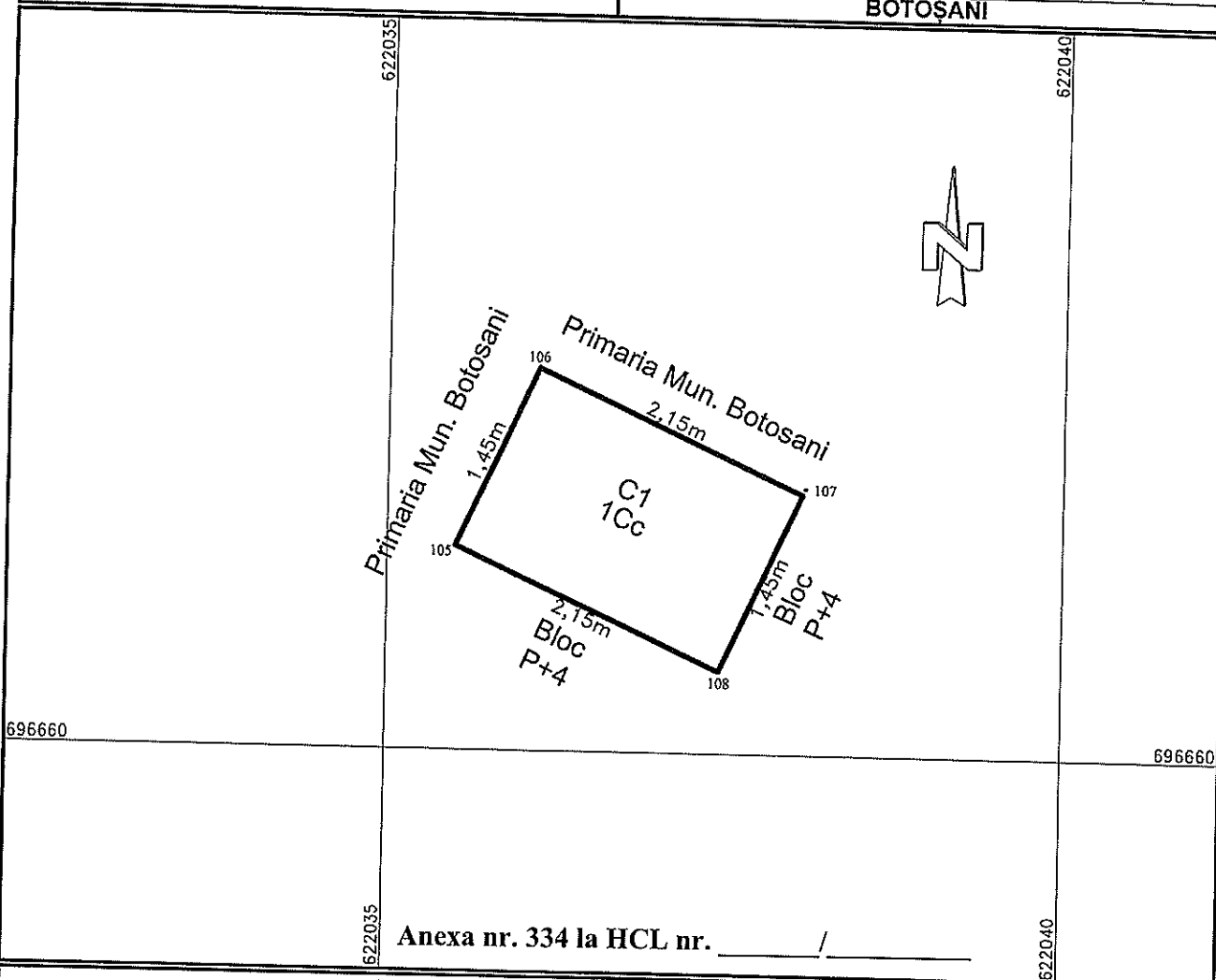

Anexa nr. 334 la HCL nr. _____ / _____

A. DATE REFERITOARE LA TEREN

Nr. Parcelă	Cat. de folosință	Suprafața (m ²)	Mențiuni
-	CC	3.00	Teren aferent extinderii.
-	-	-	
Total:		3.00	

B. DATE REFERITOARE LA CONSTRUCȚII

Cod	Destinație	Suprafața (m ²)	Mențiuni
C1	CL	3.00	Balcon Sc = Sdc = 3.11 mp, edificat in anul 2011 avand fundatii continue din beton, zidarie autoportanta confinata cu stalpisorii si centuri din beton armat. Detine certificat de performanta energetica fiind incadrata in clasa energetica A.
Total:		3.00	

Suprafața totală măsurată a imobilului = 3 m²

Suprafața din acte = 3 m²

Executant: SC MALCAD EXPERT S.R.L., Seria RO-B-J, Nr. 1955

Inspector:

CERTIFICAT
Confirm executarea măsurătorilor la teren, corectitudinea
autocmizii documentației cadastrale și corespondența acesteia
cu realitatea din teren.

Confirm introducerea imobilului în baza de
date intergată și atribuirea numărului cadastral.

Ing. Ghiderson Bogdan
ILIE-BOGDAN
Seria RO-B-J, Nr. 1955
S.R.L.

Semnătura și parafă:

Data: 07.11.2022

Plan de amplasament și delimitare a imobilului

Scara 1: 500

Nr. cadastral	Suprafața măsurată a imobilului (mp)	Adresa imobilului
	317,00	Intravilan Mm. Botosani, Str. Mihail Kogalniceanu, Jud. Botosani

Nr. Cartea Funciară	Unitatea Administrativ Teritorială (UAT)
	BOTOSANI

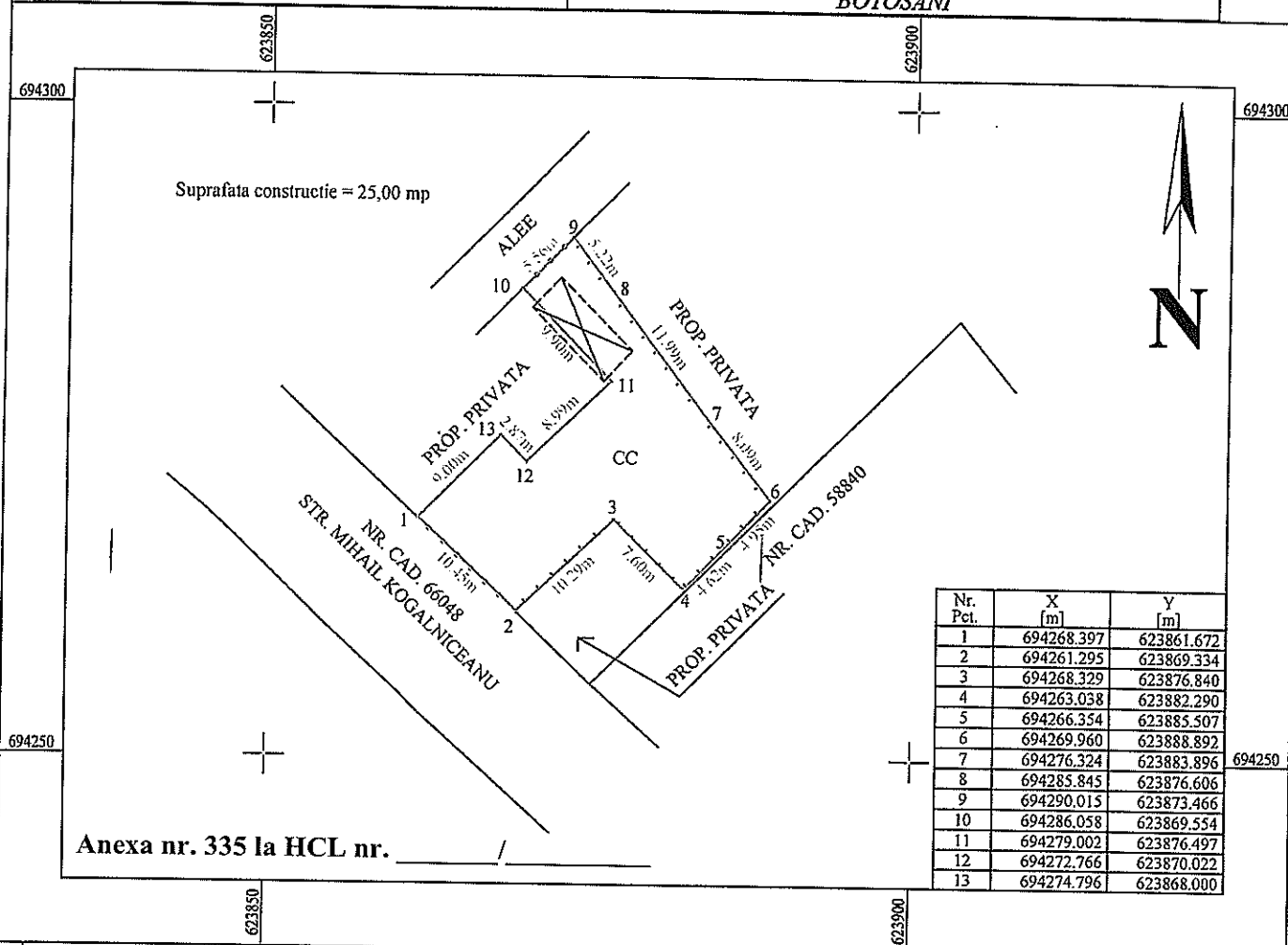

A. Date referitoare la teren

Nr. parcelă	Categorie de folosință	Suprafața (mp)	Mențiuni
-	CC	317,00	Teren intravilan partial imprejmuit.
Total		317,00	-

B. Date referitoare la construcții

Cod	Destinația	Suprafața construită la sol (mp)	Mențiuni
Total		-	-

Suprafața totală măsurată a imobilului = 317,00 mp

Suprafața din act = 317,00 mp

Executant
S.C GENERAL TOPOCAD PROIECT S.R.L
SERIA RO-B-J NR. 2220/2021

Confirm executarea măsurătorilor la teren, corectitudinea întocmirii documentației cadastrale și corespondența acestora cu realitatea din teren

Semnătura și ștampila BUTNAR

Data: 12.12.2022

Semnat digital de BUTNARIU IOAN
IOAN
Data: 2022.12.12 16:27:46 +02'00'

Ștampila OCPI

Inspector

Confirm introducerea imobilului în baza de date integrată și atribuirea numărului cadastral

Semnătura și parașa

Data.....

Plan de amplasament și delimitare a imobilului

Scara 1: 100

Nr. cadastral	Suprafața măsurată a imobilului S = 91 mp	Adresa imobilului Municipiul Botoșani, Calea Națională nr. 58 C, Județul Botoșani
Nr. Cartea Funciară	Unitatea Administrativ-Teritorială (UAT) BOTOȘANI	

Anexa nr. 336 la HCL nr. _____ / _____

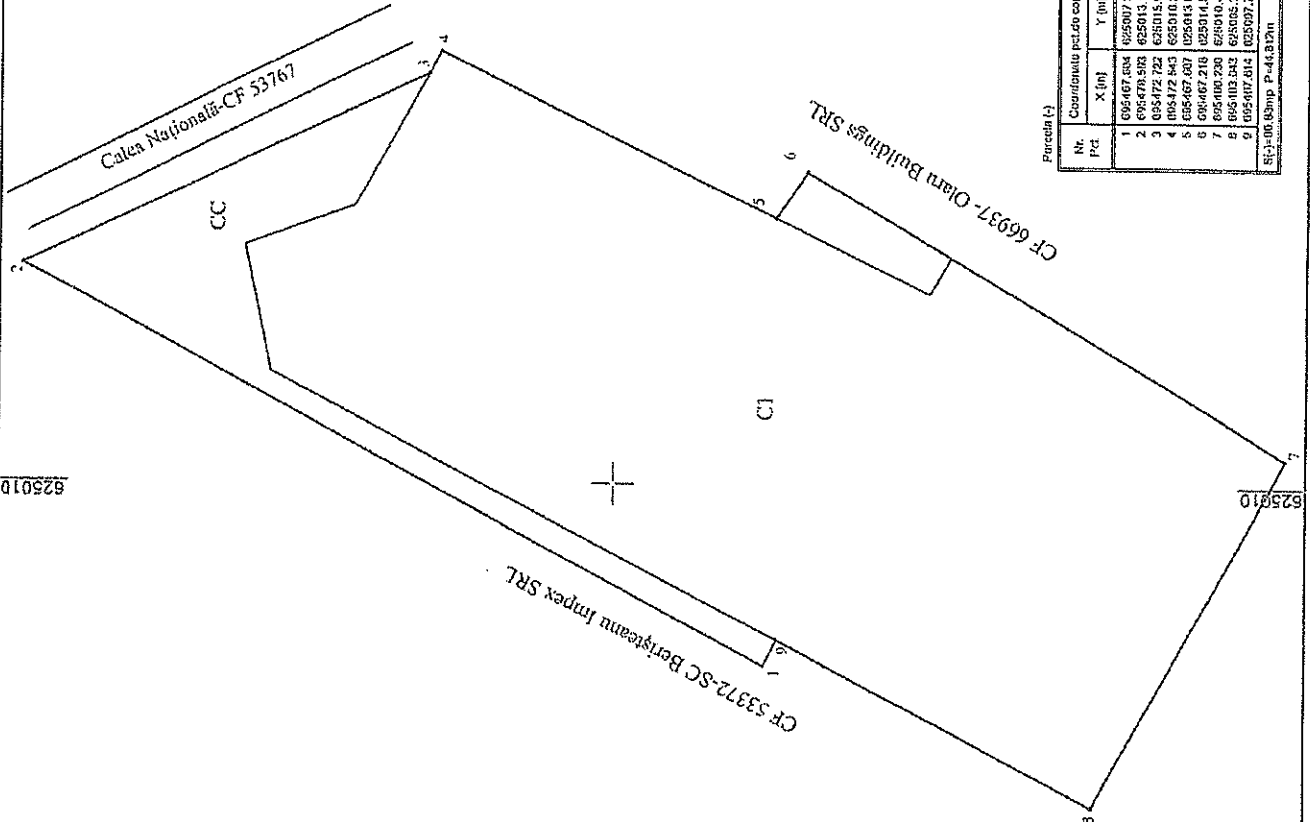

A. Date referitoare la teren

Nr. parcele	Categorie de folosință	Suprafața (mp)	Mențiuni
-	CC	14	Teren liber
-	CC	77	Teren ocupat de construcție
Total		91	-

B. Date referitoare la construcții

Cod	Destinația	Suprafața construită în sol (mp)	Mențiuni
C1	CAS	77	Magazin, construit în anul 1993 din cărămidă, cu fațada din sticlă și metal și acoperiș tip șarpantă.
Total		77	-

Suprafața măsurată a imobilului = 91 mp
Suprafața din act a imobilului = - mp

Inspector
Confirma introducerea imobilului în baza de date integrată și atribuirea numărului cadastral
Semnătura și parafă
Data.....
Ștampila BCFI

Parcela (s)

Nr. Parcela	Coordonatele punctelor corner		Lungimile laturilor	
	X (m)	Y (m)	D (m)	D (m)
1	695467.634	625017.259	12.235	6.491
2	695470.493	625013.131	0.308	0.308
3	695472.242	625010.222	0.472	0.472
4	695472.842	625013.658	0.813	0.813
5	695467.697	625013.658	0.813	0.813
6	695467.216	625014.535	0.813	0.813
7	695460.230	625010.413	5.700	5.168
8	695463.342	625005.322	5.168	0.420
9	695467.812	625007.241	0.420	0.420

Sursa: AutoCAD, P. 4, 8/2011

Exercitium
Ing. Anton Ioana
CE Botoșani B
Seria RO-BR-Y nr. 0116
Căminul de studii al inginerilor în domeniul construcțiilor, București, România
Ștampilă și semnătură în teren
Data: 13/12/2022

695470

695470

Plan de amplasament și delimitare a imobilului

Scara 1 : 200

Nr. cadastral	Suprafața măsurată	Adresa imobilului	
	67 mp	Intravilan, str. 1 Decembrie, nr. 20A, județul Botoșani	
Cartea Funciară		UAT	BOTOSANI

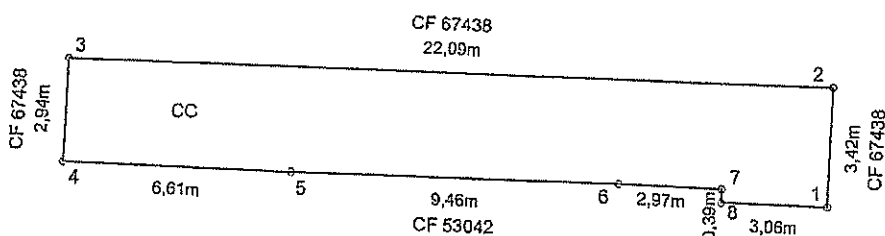

Anexa nr. 338 la HCL nr. _____ / _____

A. Date referitoare la teren			
Nr. parcelă	Categoria de folosință	Suprafața (mp)	Mențiuni
-	CC	67	Teren intravilan ocupat in totalitate de terasa
Total		67	-
B. Date referitoare la construcții			
Cod	Destinație	Suprafața construită la sol (mp)	Mențiuni
-	-	-	-
Total		-	-
Suprafața totală măsurată = 67 mp Suprafața din act = 67 mp			
Executant: S.C. ARGOS CAD PROIECT s.r.l. Confirma executarea măsurătorilor la teren, corectitudinea întocmirii documentației cadastrale și corespondența acestora cu realitatea din teren. ARGOS CAD PROIECT S.R.L. Data 19.12.2022		Inspector Confirm introducerea imobilului în baza de date integrată și atribuirea numărului cadastral Semnătura și parafa Data..... Stampila BCPI	

PLAN DE AMPLASAMENT SI DELIMITARE A IMOBILULUI

Scara 1:500

Nr. cadastral	Suprafata masurata (mp)	Adresa imobilului
	239.00	<i>Calea Nationala nr. 175, mun. Botosani</i>
Nr. Cartea Funciara		Unitatea Administrativ Teritoriala (UAT)
		BOTOSANI

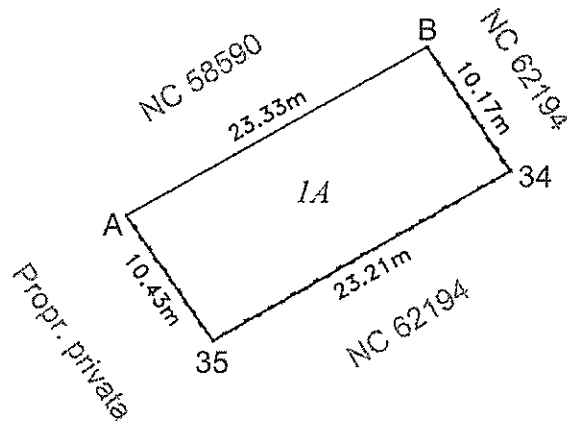

Nr. Pct.	X [m]	Y [m]
A	693960.624	625491.236
B	693972.103	625511.544
34	693963.767	625517.370
35	693952.123	625497.287

Anexa nr. 340 la HCL nr. _____ / _____

A. Date referitoare la teren

Nr. parcela	Categoria de folosinta	Suprafata (mp)	Mentuni
	A	239.00	
			Teren intravilan
Total		239.00 (mp)	

B. Date referitoare la constructii

Cod	Destinatia	Suprafata construita la sol [mp]	Mentuni

Suprafata totala masurata a imobilului = 239.00 mp
Suprafata din act = 239.00 mp

<p style="text-align: center;">CERTIFICAT DE AUTOSCRISURILE MOLDOVEI SRL</p> <p style="text-align: center;">Executant: Ing. Golovan Iulian</p> <p style="text-align: center;">Confirm executarea masuratorilor la teren, corectitudinea intocmirii documentului cadastral si corectitudinea acestuia cu realitatea din teren.</p> <p style="text-align: center;">Semnatul si stampila</p> <p style="text-align: center;">Data: 19.12.2022</p>	<p style="text-align: center;">Inspector</p> <p>Confirm introducerea imobilului in baza de date integrata si atribuirea numarului cadastral.</p> <p style="text-align: center;">Semnatura si parafa</p> <p>Data:</p> <p style="text-align: center;">Stampila ECP:</p>
---	--

Plan de amplasament si delimitare a imobilului

Scara 1:200

Nr cadastral	Suprafata masurata	Adresa imobilului: intravilan
69993	9.00 mp	mun. Botosani, str. Ion Pillat nr. 10

Carte Funciara nr.		UAT	Botosani
--------------------	--	-----	----------

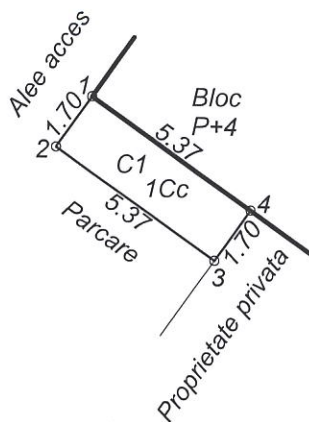

A. Date referitoare la teren				
Nr. parcela	Categoria de folosinta	Suprafata (mp)	Valoare de impozitare (lei)	Mentiuni
	Cc	9.00		
TOTAL		9.00		
B. Date referitoare la constructii				
Cod constr.	Destinatia	Suprafata construita la sol (mp)	Valoare de impozitare (lei)	Mentiuni
C1	CL	9.00		Extindere apartament
TOTAL		9.00		
Suprafata totala masurata a imobilului = 9.00 mp				
Suprafata din act = 9.00 mp				
Executant: ing. Mașeș Daniel Alexandru Categoria B Seria RO-BT-F nr. 0131  Confirm executarea măsurătorilor la teren, corectitudinea întocmirii documentației cadastrale și corespondența acestora cu realitatea din teren			Inspector Confirm introducerea imobilului în baza de date integrată și atribuirea numărului cadastral Semnătura și parafa Data..... Ștampila BCPI	
Data: 15.12.2022				

ROMANIA
JUDETUL BOTOSANI
MUNICIPIUL BOTOSANI
CONSILIUL LOCAL

HOTĂRÂRE
privind declararea unor imobile ca bunuri aparținând domeniului privat de interes local al
municipiului Botoșani

CONSILIUL LOCAL AL MUNICIPIULUI BOTOȘANI

analizând propunerea domnului Primar Cosmin Ionuț Andrei privind declararea unor imobile ca bunuri aparținând domeniului privat de interes local al municipiului Botoșani; văzând raportul de specialitate al Serviciului Patrimoniu, Biroului Cadastru și Serviciului Contabilitate, precum și raportul de avizare al comisiei de specialitate a Consiliului Local, în conformitate cu prevederile art. 12 alin. (1) și alin. (2) lit. "c", art. 354, art. 355 și art. 357 din Ordonanța de urgență a Guvernului nr. 57/03.07.2019 privind Codul administrativ, cu modificările și completările ulterioare și Hotărârii Guvernului nr. 392/2020 privind aprobarea Normelor tehnice pentru întocmirea inventarului bunurilor care alcătuiesc domeniul public și privat al comunelor, al orașelor, al municipiilor și al județelor; în temeiul art. 139 alin (3) lit. g) și art. 196 alin (1) lit. a) din Ordonanța de urgență a Guvernului nr. 57 din 3 iulie 2019 privind Codul administrativ, publicată în Monitorul Oficial al României nr. 555 din 5 iulie 2019, cu modificările și completările ulterioare,

HOTĂRĂȘTE:

Art. 1. (1) Se declară ca bunuri aparținând domeniului privat de interes local al municipiului Botoșani următoarele bunuri imobile prevăzute în procesul verbal de inventariere al comisiei de inventariere, în vederea obținerii numerelor cadastrale provizorii:

Nr. crt.	Codul de clasificare	Denumirea bunului	Elementele de identificare	Anul dobândirii și/sau al dării în folosință	Valoarea de inventar (Lei)	Situația juridică actuală
0	1	2	3	4	5	6
290	".."	Curți, construcții	Strada Nicolae Iorga nr. 41 – teren CC în suprafață de 8 mp	1984	1192,80	Decret expropriere nr. 183/1984
291	".."	Curți, construcții	Strada A.S. Pușkin nr. 4 – teren CC în suprafață de 25 mp	1986	3642,75	Decret expropriere nr. 217/1986
292	".."	Curți, construcții	Strada Grivita nr. 3, scara A, parter – teren CC în suprafață de 36 mp (extindere - adiacent)	1980	5367,60	Decret expropriere nr. 147/1980
293	".."	Curți, construcții	Strada Zimbruului nr. 20 – teren CC în suprafață de 34 mp	-	4493,44	-
294	".."	Curți, construcții	Strada Viilor nr. 1, sc. C, ap. 1 – teren CC în suprafață de 20 mp (extindere - adiacent)	1983	2914,20	Decret expropriere nr. 193/1983
295	".."	Curți, construcții	Strada Ion Pillat nr. 10 – teren CC în suprafață de 4 mp (extindere - adiacent)	1981	596,40	Decret expropriere nr. 420/1981

(2) Bunurile prevăzute la alin. (1) se identifică prin planșele anexe 290 - 295 la prezenta hotărâre.

Plan de amplasament și delimitare a imobilului

Scara 1: 50

Nr. cadastral	Suprafața măsurată imobil (mp)	Adresa imobilului :
	4,32 mp	Str. Ion Pillat nr. 10
Nr. Cartea Funciară		Unitatea Administrativ Teritorială (UAT)
		Botosani

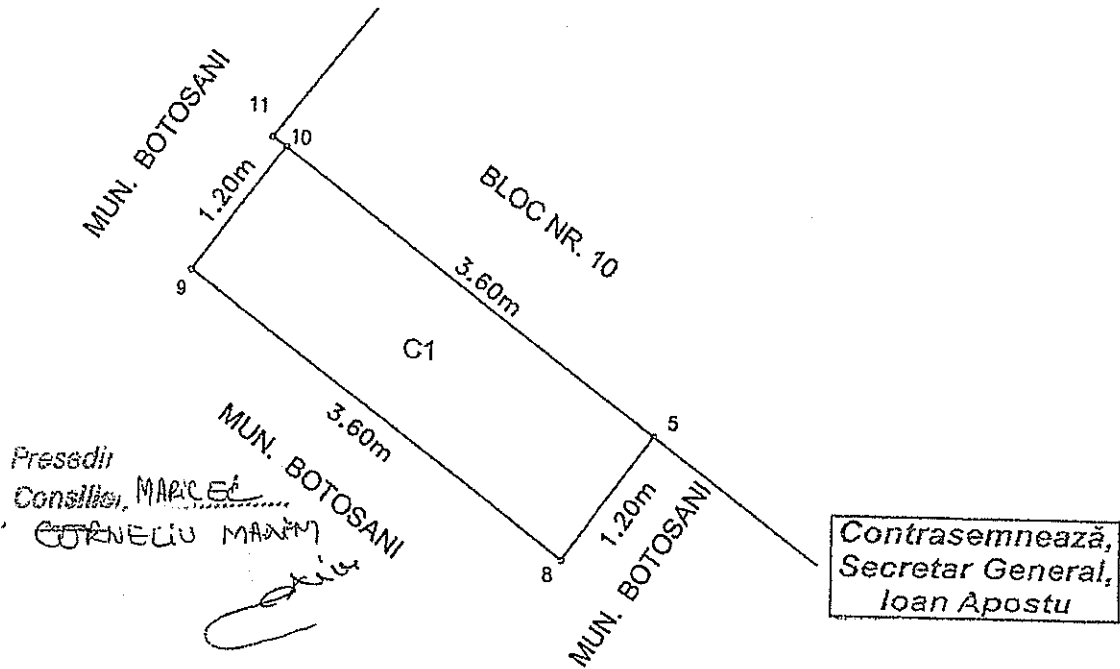

Președinte
Consiliu, **MARCEL**
CORNELIU MĂRIM

Contrasemnează,
Secretar General,
Ioan Apostu

Anexa nr. 295 la H.C.L. nr. 380/25.08.2022

A. Date referitoare la teren			
Nr. parcelă	Categorie de folosință	Suprafața (mp)	Mențiuni
-	Cc	4	
Total		4	Teren construit
B. Date referitoare la construcții			
Cod	Destinația	Suprafața construită la sol (mp)	Mențiuni
C1	CL	4	S. constr. la sol din acte 4,32mp; Balcon construit în anul 2010 din BCA cu închideri din tamplarie PVC.
Total		4	
Suprafața totală măsurată a imobilului = 4 mp			
Suprafața din act = 4,32 mp			
Executant: HOSTIUC DUMITRU Confirm executarea măsurărilor și corectitudinea întocmirii documentației cadastrale și corectitudinea acestora cu realitatea din teren.		Inspector Confirm introducerea imobilului în baza de date integrată și atribuirea numărului cadastral Semnătura și parafa Data.....	
Semnătura și ștampila Data: 30.05.2022		Ștampila BCPI	

