

PROIECT DE HOTĂRÂRE
privind declararea unor imobile ca bunuri aparținând domeniului privat de interes local al
Municipiului Botoșani

CONSILIUL LOCAL AL MUNICIPIULUI BOTOȘANI

analizând propunerea domnului Primar Cosmin Ionuț Andrei privind declararea unor imobile ca bunuri aparținând domeniului privat de interes local al municipiului Botoșani;

văzând raportul de specialitate al Serviciului Patrimoniu, Biroului Cadastru și Serviciului Contabilitate, precum și raportul de avizare al comisiei de specialitate a Consiliului Local al Municipiului Botoșani,

în conformitate cu prevederile art. 129 alin. (2) lit. c), ale art. 354, art. 355 și art. 357 din Ordonanța de urgență a Guvernului nr. 57/03.07.2019, privind Codul administrativ, cu modificările și completările ulterioare și ale Hotărârii Guvernului nr. 392/2020 privind aprobarea Normelor tehnice pentru întocmirea inventarului bunurilor care alcătuiesc domeniul public și privat al comunelor, al orașelor, al municipiilor și al județelor;

în temeiul art. 139 alin (3) lit. g), al art. 196 alin (1) lit. a) și ale art. 240 alin. 2 din Ordonanța de urgență a Guvernului nr. 57 din 3 iulie 2019 privind Codul administrativ, publicată în Monitorul Oficial al României nr. 555 din 5 iulie 2019, cu modificările și completările ulterioare,

HOTĂRĂȘTE:

Art. 1. (1) Se declară ca bunuri aparținând domeniului privat de interes local al municipiului Botoșani următoarele bunuri imobile prevăzute în procesul verbal de inventariere al comisiei de inventariere, în vederea obținerii numerelor cadastrale provizorii:

Nr. crt.	Codul de clasificare	Denumirea bunului	Elementele de identificare	Anul dobândirii și/sau al dării în folosință	Valoarea de inventar (lei)	Situația juridică actuală
0	1	2	3	4	5	6
369	“-“	Curți, construcții	Strada Colonel Tomoroveanu nr. 4, sc. C, ap. 1 – teren CC în suprafață de 8 mp (extindere adiacent)	1974	1465,36	Decret expropriere nr. 95/1974
370	“-“	Curți, construcții	Strada Peneș Curcanul nr. 2 – teren CC în suprafață de 230 mp	1988	42129,10	Decret expropriere nr. 394/1988
371	“-“	Curți, construcții Arabil	Calea Națională nr. 139 – teren în suprafață de 658 mp (din care CC - 378 mp, A – 280 mp)	1982	120525,86	Decret expropriere nr. 421/1982
372	“-“	Curți, construcții	Strada A.S. Pușkin nr. 8 – teren CC în suprafață de 380 mp	1982	68020,00	Decret expropriere nr. 421/1982
373	“-“	Curți, construcții	Calea Națională nr. 12 – teren CC în suprafață de 81 mp	1984	14499,00	Decret expropriere nr. 423/1984
374	“-“	Curți, construcții	Strada George Enescu nr. 6 – teren CC în suprafață de 9940 mp	-	1613858,40	-

375	“-“	Curți, construcții	Strada Viilor nr. 3 – teren CC în suprafață de 22 mp (baterie garaje – garaj)	1983	3938,00	Decret expropriere nr. 193/1983
376	“-“	Curți, construcții	Strada Ion Pillat nr. 7 – teren CC în suprafață de 78 mp	1981	14287,26	Decret expropriere nr. 420/1981
377	“-“	Arabil	Strada Oituzului nr. 5 - teren A în suprafață de 320 mp	-	51955,20	-
378	“-“	Curți, construcții	Aleea Unirii nr. 14 – teren CC în suprafață de 593 mp	1984	108619,81	Decret expropriere nr. 300/1984
379	“-“	Construcție	Aleea Unirii nr. 14 – Construcție (P) compusă din 4 unități individuale cu suprafața utilă de 220,13 mp (suprafața totală – 265,47 mp) și suprafața construită la sol de 353,00 mp	1984	931920,00	Decret expropriere nr. 300/1984
380	“-“	Curți, construcții	Aleea Mihail Kogălniceanu nr. 4 – teren CC în suprafață de 27 mp (baterie garaje – garaj poz. 8)	1983	4833,00	Decret expropriere nr. 193/1983
381	“-“	Curți, construcții	Bulevardul George Enescu nr. 2 – teren CC în suprafață de 21 mp (baterie garaje – garaj)	1977	3846,57	Decret expropriere nr. 396/1977
382	“-“	Curți, construcții	Calea Națională nr. 7 – teren CC în suprafață de 1517 mp	1984	271543,00	Decret expropriere nr. 423/1984
383	“-“	Curți, construcții	Strada Grivița nr. 3 – teren CC în suprafață de 289 mp	1980	52936,13	Decret expropriere nr. 147/1980

(2) Bunurile prevăzute la alin. (1) se identifică prin planșele anexe 369 - 383 la prezenta hotărâre.

Art. 2. Se modifică poziția nr. 3 din H.C.L. nr. 170/30.05.2014, în sensul că se diminuează suprafața imobilului de la 501,87 mp la 189,00 mp, situat pe strada Strada Sucevei nr. 3, motivat de faptul că diferența de suprafață se găsește în cartea funciară nr. 61872.

Art. 3. Se anulează poziția nr. 20 din H.C.L. nr. 91/31.03.2020, motivat de faptul că imobilul teren este inventariat la poziția nr. 3 din H.C.L. nr. 170/30.05.2014.

Art. 4. Se anulează poziția nr. 18 din H.C.L. nr. 48/28.02.2019, motivat de faptul că limitele imobilului teren nu au fost determinate în sistem de coordonate Stereo 70, conform legislației în vigoare.

Art. 5. Primarul Municipiului Botoșani, prin serviciile aparatului de specialitate, va duce la îndeplinire prevederile prezentei hotărâri.

**Inițiator,
Primar,
Cosmin Ionuț Andrei**



**Avizează pentru legalitate,
Secretar general,
Oana Gina Georgescu**



Anexa 1

INVENTARUL (completare)

bunurilor care aparțin domeniului privat al unității administrativ-teritoriale Botoșani

Nr. crt.	Codul de clasificare	Denumirea bunului	Elementele de identificare	Anul dobândirii și/sau al dării în folosință	Valoarea de inventar (lei)	Situația juridică actuală
0	1	2	3	4	5	6
369	“-“	Curți, construcții	Strada Colonel Tomoroveanu nr. 4, sc. C, ap. 1 – teren CC în suprafață de 8 mp (extindere adiacent)	1974	1465,36	Decret expropriere nr. 95/1974
370	“-“	Curți, construcții	Strada Peneș Curcanul nr. 2 – teren CC în suprafață de 230 mp	1988	42129,10	Decret expropriere nr. 394/1988
371	“-“	Curți, construcții Arabil	Calea Națională nr. 139 – teren în suprafață de 658 mp (din care CC - 378 mp, A – 280 mp)	1982	120525,86	Decret expropriere nr. 421/1982
372	“-“	Curți, construcții	Strada A.S. Pușkin nr. 8 – teren CC în suprafață de 380 mp	1982	68020,00	Decret expropriere nr. 421/1982
373	“-“	Curți, construcții	Calea Națională nr. 12 – teren CC în suprafață de 81 mp	1984	14499,00	Decret expropriere nr. 423/1984
374	“-“	Curți, construcții	Strada George Enescu nr. 6 – teren CC în suprafață de 9940 mp	-	1613858,40	-
375	“-“	Curți, construcții	Strada Viilor nr. 3 – teren CC în suprafață de 22 mp (baterie garaje - garaj)	1983	3938,00	Decret expropriere nr. 193/1983
376	“-“	Curți, construcții	Strada Ion Pillat nr. 7 – teren CC în suprafață de 78 mp	1981	14287,26	Decret expropriere nr. 420/1981
377	“-“	Arabil	Strada Oituzului nr. 5 - teren A în suprafață de 320 mp	-	51955,20	-
378	“-“	Curți, construcții	Aleea Unirii nr. 14 – teren CC în suprafață de 593 mp	1984	108619,81	Decret expropriere nr. 300/1984
379	“-“	Construcție	Aleea Unirii nr. 14 – Construcție (P) compusă din 4 unități individuale cu suprafața utilă de 220,13 mp (suprafața totală – 265,47 mp) și suprafața construită la sol de 353,00 mp	1984	931920,00	Decret expropriere nr. 300/1984
380	“-“	Curți, construcții	Aleea Mihail Kogălniceanu nr. 4 – teren CC în suprafață de 27 mp (baterie garaje – garaj poz. 8)	1983	4833,00	Decret expropriere nr. 193/1983
381	“-“	Curți, construcții	Bulevardul George Enescu nr. 2 – teren CC în suprafață de 21 mp (baterie garaje – garaj)	1977	3846,57	Decret expropriere nr. 396/1977
382	“-“	Curți, construcții	Calea Națională nr. 7 – teren CC în suprafață de 1517 mp	1984	271543,00	Decret expropriere nr. 423/1984
383	“-“	Curți, construcții	Strada Grivița nr. 3 – teren CC în suprafață de 289 mp	1980	52936,13	Decret expropriere nr. 147/1980

Membri Președinte - Primar Cosmin Ionuț Andrei

- Oana Gina Georgescu, Secretar General
- Elena Alina Colbea, Șef Serviciu Contabilitate
- George Cătălin Maleș, Șef Birou Cadastru
- Iulius Sebastian Gherase, Șef Serviciu Patrimoniu
- Ciprian Petru Huțanu, Consilier Birou Cadastru imobiliar și edilitar
- Bogdan Munteanu, Șef Serviciu juridic contencios, Registru agricol
- Costin Holcă, Compartiment Registru agricol



Primăria
Municipiului
Botoșani

România
Județul Botoșani
Municipiul Botoșani

CF: 3372882

Nr./Dată: INT 2142/20.03.2023

Structură: Biroul Cadastru Imobiliar și Edilitar

APROBAT,
Primar
Cosmin Ionuț Andrei

REFERAT DE APROBARE

Având în vedere **Proiectul de hotărâre privind completarea inventarului bunurilor aparținând domeniului privat al municipiului Botoșani** și raportul de specialitate întocmit de Biroul Cadastru Imobiliar și Edilitar, vă rugăm să aprobați supunerea spre dezbatere și aprobare în ședința Consiliului Local al Municipiului Botoșani, a proiectului de hotărâre în forma prezentată.

Șef Birou Cadastru,
George Cătălin Maleș

Primăria Municipiului Botoșani
Nr. INT 2143 din 20.03.2023

Aprob,
Primar
Cosmin Ionuț Andrei

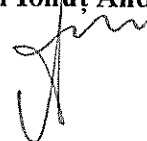

Raport de specialitate

la proiectul de hotărâre privind declararea ca bunuri aparținând domeniului privat al municipiului Botoșani a unor imobile (terenuri și construcții)

Prin referatul de aprobare nr. INT 2142/20.03.2023, primarul municipiului Botoșani, domnul Cosmin Ionuț Andrei, propune un proiect de hotărâre, cu privire la declararea ca bunuri aparținând domeniului privat al municipiului Botoșani, a unui număr de 14 terenuri și o construcție.

NECESITATEA:

În programul de activitate al Serviciului Patrimoniu și al Biroului Cadastru Imobiliar și Edilitar, este inclusă și identificarea de imobile (terenuri și construcții) libere de orice sarcini sau ocupate parțial de sarcini, imobile (terenuri și construcții) care se propun a fi declarate în domeniul privat al municipiului Botoșani.

Necesitatea declarării acestor bunuri ca aparținând domeniului privat al municipiului Botoșani, se regăsește atunci când se procedează la completarea inventarului bunurilor aparținând domeniului privat al municipiului Botoșani, cu bunurile respective și la intabularea acestora, inclusiv a construcțiilor, în acest fel, hotărârea consiliului local devenind document juridic justificativ pentru obținerea documentațiilor necesare intabulării bunurilor.

OPORTUNITATEA:

Proiectul de hotărâre privind declararea ca bunuri aparținând domeniului privat al municipiului Botoșani, a unor terenuri și construcții generează următoarele oportunități:

- completarea inventarului bunurilor aparținând domeniului privat al municipiului Botoșani, cu bunurile respective;
- în cazul imobilelor de locuit aflate în administrarea S.C. LOCATIVA S.A. hotărârea consiliului local devine document juridic justificativ pentru obținerea documentației necesare intabulării bunurilor respective și ulterior a înstrăinării către actualii chiriași;
- valorificarea eficientă a bunurilor aparținând domeniului privat de interes local al municipiului Botoșani.

LEGALITATEA:

Proiectul de hotărâre supus spre aprobare, este susținut din punct de vedere legal, de următoarele acte normative:

- prevederile art. 863, lit. "f", din Legea nr. 287/17.07.2009, privind Codul civil, republicată, cu modificările și completările ulterioare;

- prevederile art. 129, alin. (1), alin. (2), lit. "c", art. 139, alin. (1), alin. (3), lit. "g", art. 196, alin. (1), lit. "a", art. 286, alin. (4), 287, lit. "b", art. 289, alin. (1) din O.U.G. nr. 57/03.07.2019, privind Codul administrativ, cu modificările și completările ulterioare.

- prevederile Hotărârii Nr. 392/2020 din 14 mai 2020 privind aprobarea Normelor tehnice pentru întocmirea inventarului bunurilor care alcătuiesc domeniul public și privat al comunelor, al orașelor, al municipiilor și al județelor;

Propunerea privind declararea ca bunuri aparținând domeniului privat al municipiului Botoșani a imobilelor precizate în procesul verbal al Comisiei de inventariere, o considerăm ca necesară, oportună și legală, drept pentru care se va întocmi un proiect de hotărâre în acest sens.

Proiectul de hotărâre împreună cu întreaga documentație va fi supus spre dezbateră și aprobarea Consiliului Local al Municipiului Botoșani.

Șef Birou Cadastru Imobiliar și Edilitar

George Cătălin Males

Șef Serviciu Patrimoniu

Iulius Sebastian Gherase

Consilier juridic

Claudia Cical



Nr./Inițiale/Dată: INT 2144/20.03.2023

CF: 3372882

Structură: Biroul Cadastru Imobiliar și Edilitar

Proces-verbal
al comisiei de inventariere a terenurilor aparținând domeniului privat
al municipiului Botoșani

Comisia, întrunită în plen, a analizat următoarele terenuri de mai jos, cuprinse în proiectul de hotărâre, de la poziția nr. 369 la poziția nr. 383, constatând că nu au mai fost inventariate în domeniul privat al municipiului Botoșani:

Nr. crt.	Codul de clasificare	Denumirea bunului	Elementele de identificare	Anul dobândirii și/sau al dării în folosință	Valoarea de inventar (lei)	Situația juridică actuală
0	1	2	3	4	5	6
369	"_"	Curți, construcții	Strada Colonel Tomoroveanu nr. 4, sc. C, ap. 1 – teren CC în suprafață de 8 mp (extindere adiacent)	1974	1465,36	Decret expropriere nr. 95/1974
370	"_"	Curți, construcții	Strada Penes Curcanul nr. 2 – teren CC în suprafață de 230 mp	1988	42129,10	Decret expropriere nr. 394/1988
371	"_"	Curți, construcții Arabil	Calea Națională nr. 139 – teren în suprafață de 658 mp (din care CC - 378 mp, A – 280 mp)	1982	120525,86	Decret expropriere nr. 421/1982
372	"_"	Curți, construcții	Strada A.S. Pușkin nr. 8 – teren CC în suprafață de 380 mp	1982	68020,00	Decret expropriere nr. 421/1982
373	"_"	Curți, construcții	Calea Națională nr. 12 – teren CC în suprafață de 81 mp	1984	14499,00	Decret expropriere nr. 423/1984
374	"_"	Curți, construcții	Strada George Enescu nr. 6 – teren CC în suprafață de 9940 mp	-	1613858,40	-
375	"_"	Curți, construcții	Strada Viilor nr. 3 – teren CC în suprafață de 22 mp (baterie garaje - garaj)	1983	3938,00	Decret expropriere nr. 193/1983
376	"_"	Curți, construcții	Strada Ion Pillat nr. 7 – teren CC în suprafață de 78 mp	1981	14287,26	Decret expropriere nr. 420/1981
377	"_"	Arabil	Strada Oituzului nr. 5 - teren A în suprafață de 320 mp	-	51955,20	-
378	"_"	Curți, construcții	Aleea Unirii nr. 14 – teren CC în suprafață de 593 mp	1984	108619,81	Decret expropriere nr. 300/1984
379	"_"	Construcție	Aleea Unirii nr. 14 – Construcție (P) compusă din 4 unități individuale cu suprafața utilă de 220,13 mp (suprafața totală – 265,47 mp) și suprafața construită la sol de 353,00 mp	1984	931920,00	Decret expropriere nr. 300/1984
380	"_"	Curți, construcții	Aleea Mihail Kogălniceanu nr. 4 – teren CC în suprafață de 27 mp (baterie garaje – garaj poz. 8)	1983	4833,00	Decret expropriere nr. 193/1983
381	"_"	Curți, construcții	Bulevardul George Enescu nr. 2 – teren CC în suprafață de 21 mp (baterie garaje – garaj)	1977	3846,57	Decret expropriere nr. 396/1977
382	"_"	Curți, construcții	Calea Națională nr. 7 – teren CC în suprafață de 1517 mp	1984	271543,00	Decret expropriere nr. 423/1984
383	"_"	Curți, construcții	Strada Grivița nr. 3 – teren CC în suprafață de 289 mp	1980	52936,13	Decret expropriere nr. 147/1980



Pentru amplasamentele în discuție, comisia a mai constatat:

- terenurile nu sunt revendicate conform legislației privind măsuri reparatorii pentru bunuri preluate abuziv,
- terenurile nu fac obiectul litigiilor.

În aceste condiții, comisia, cu un număr de 7 voturi pentru, 0 voturi împotriva, 0 abțineri, decide să propună compartimentelor de specialitate promovarea proiectului de hotărâre pentru inventarierea în domeniul privat.

În concluzie solicităm inventarierea în domeniu privat al municipiului Botoșani a terenurilor în cauză.

Președinte - Primar Cosmin Ionuț Andrei _____
Membri - Oana Gina Georgescu, Secretar General _____
- Elena Alina Colbea, Șef Serviciu Contabilitate _____
- George Cătălin Maleș, Șef Birou Cadastru _____
- Iulius Sebastian Gherase, Șef Serviciu Patrimoniu _____
- Ciprian Petru Huțanu, Consilier Birou Cadastru imobiliar și edilitar _____
- Bogdan Munteanu, Șef Serviciu juridic contencios, Registru agricol _____
- Costin Holcă, Compartiment Registru agricol _____

PLAN DE AMPLASAMENT ȘI DELIMITARE A IMOBILULUI

Scara 1:100

Nr. cadastral	Suprafață măsurată a imobilului	Adresa Imobilului
	8 mp	Mun. Botosani, STR. COLONEL TOMOROVEANU nr. 4, sc. C, AP. 1 - extindere
Nr. Cartea Funciară	Unitatea Administrativ Teritorială (UAT)	
	BOTOSANI	

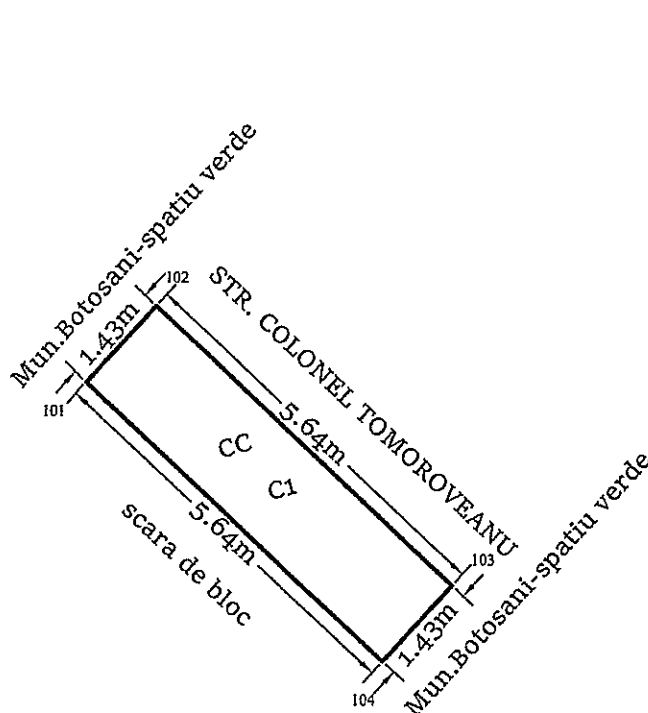

Anexa nr. 369 la HCL nr. _____ / _____

A. Date referitoare la teren			
Nr. Parcelă	Categorie de folosință	Suprafața (mp)	Mențiuni
-	CC	8	Teren intravilan construit
Total		8	
B. Date referitoare la construcții			
Cod	Destinația	Suprafața construită la sol (mp)	Mențiuni
C1	CL	8	Extindere, construita în anul 2009, din caramida, acoperita cu tabla, nu detine certificate energetic
Total		8	-
Suprafața totală măsurată a imobilului = 8 mp			
Suprafața din act = 8 mp			
PFA CILĂBIE EUSEBIE LAURENTIU Aut. categ. D Seria RO-B-F 1794 Confirm executarea măsurătorilor la teren, corectitudinea întocmirii documentației cadastrale și corespondența acesteia cu realitatea din teren Data: 27.02.2023		Inspector, Confirm introducerea imobilului în baza de date interogată și atribuirea numărului cadastral	

Plan de amplasament și delimitare a imobilului

Scara 1: 200

Cadastral	Suprafața măsurată a imobilului (mp)	Adresa imobilului
	230,00	Mun. Botosani, Str. Penes Curcanul nr. 2 Jud. Botosani
Nr. Cartea Funciară		Unitatea Administrativ Teritorială (UAT)
		BOTOSANI

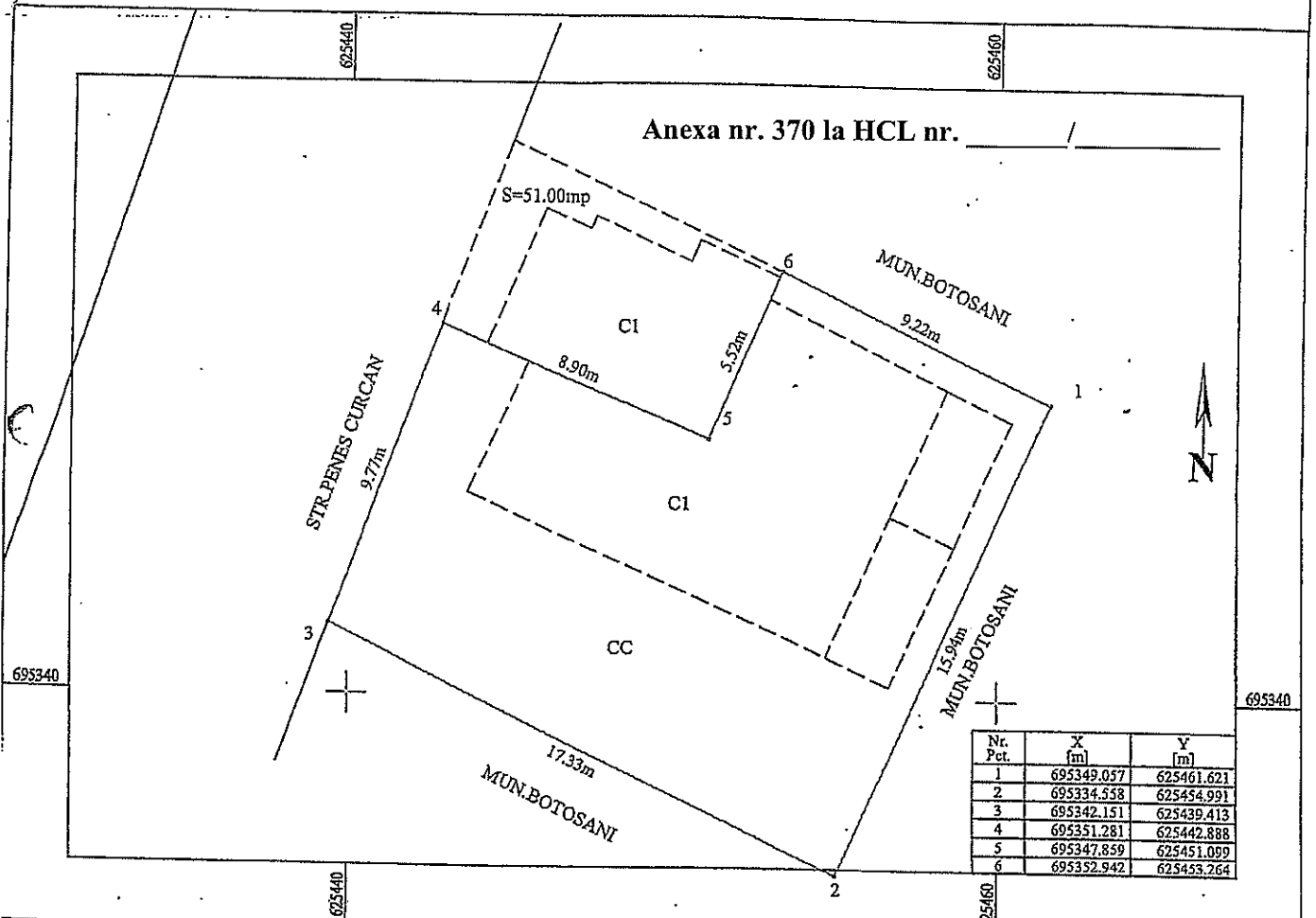

A. Date referitoare la teren			
Nr. parcelă	Categorie de folosință	Suprafața (mp)	Mențiuni
	CC	230,00	Teren intravilan Mun. Botosani partial imprejmuit.
Total		230,00	
B. Date referitoare la construcții			
Cod	Destinația	Suprafața construită la sol (mp)	Mențiuni
CI	-	-	-
Total		-	
Suprafața totală măsurată a imobilului = 230,00 mp Suprafața din act = 230,00 mp			
<p>Executant</p> <p>SC TEHNICAD ZENIT SRL, execută lucrări de cadastru</p> <p>CLASA III, SERIA RO-B-I, nr. 1816</p> <p>ANDRUS RAMONA FLORENTINA DE</p> <p>șefa RO-B-I nr. 20116</p> <p>CONFIRMĂ executarea măsurătorilor la teren</p> <p>corectitudinea întocmirii documentației cadastrale</p> <p>corespondența acesteia cu realitatea din teren</p> <p>semnătura și ștampila</p> <p>Ștampila OCPI</p>		<p>Inspector</p> <p>Confirm introducerea imobilului în baza de date integrată și atribuirea numărului cadastral</p> <p>Semnătura și parafa</p> <p>Data.....</p>	
Data: 07.09.2020			

Plan de amplasament și delimitare a imobilului

Scara 1: 500

Nr. cadastral	Suprafața măsurată a imobilului (mp)	Adresa imobilului
	658,00	Intravilan Mun. Botosani, Calea Nationala, Nr. 139, Jud. Botosani

Nr. Cartea Funciară	Unitatea Administrativ Teritorială (UAT)
	BOTOSANI

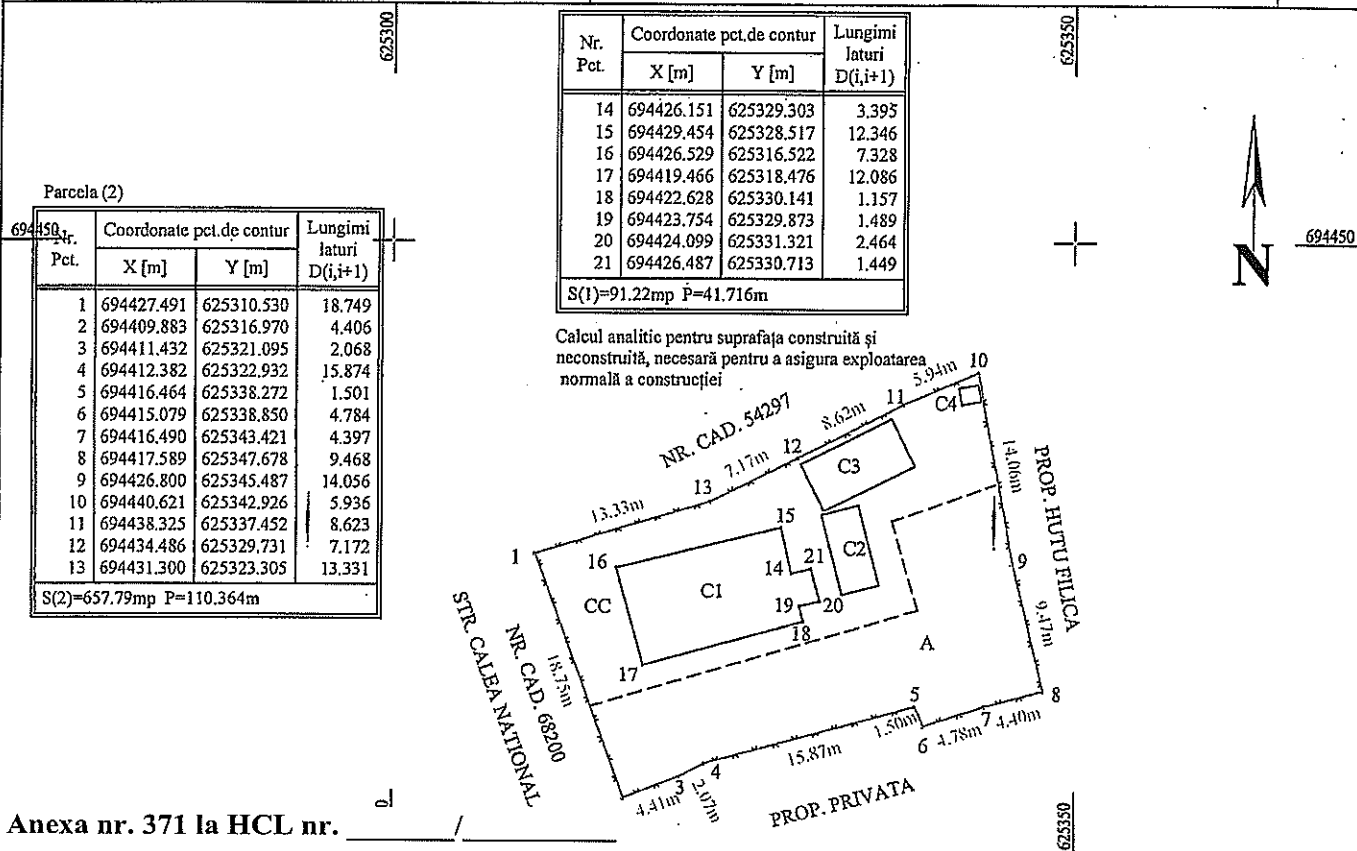

Anexa nr. 371 la HCL nr. /

A. Date referitoare la teren

Nr. parcelă	Categorie de folosință	Suprafața (mp)	Mențiuni
	CC	280,00	Teren intravilan împrejmuit cu gard din plasa
	A	378,00	
Total		658,00	

B. Date referitoare la construcții

Cod	Destinația	Suprafața construită la sol (mp)	Mențiuni
C1	CL	91,00	Locuința, parter, SC= 91,00 mp . SCD= 91,00 mp
C2	CA	17,00	Anexa (beci) SC= 17,00 mp
C3	CA	28,00	Anexa (sopron) SC= 28,00 mp
C4	CA	2,00	Anexa (grup sanitar) SC= 2,00 mp
Total		138,00	

Suprafața totală măsurată a imobilului = 658,00 mp
Suprafața totală act = 117,00 mp

Executant
S.C. GENERAL TOPOCAD PROIECT S.R.L.
SERIA RO-B-J, NR. 2220/2021
Confirm executarea măsurătorilor la teren, corectitudinea întocmirii documentației cadastrale și semnarea digitală de către
BUTNARIU IOAN
Semnătura și ștampila
Data: 2023.02.21
17:03:30 +02'00'

Inspector
Confirm introducerea imobilului în baza de date integrată și atribuirea numărului cadastral
Semnătura și parașa
Data.....
Ștampila OCPI

Plan de amplasament și delimitare a imobilului

Scara 1:500

Nr. cadastral	Suprafața măsurată a imobilului (mp)	Adresa imobilului
	380,00	Intravilan, Loc. Botosani, Str. A. S. Puskin nr. 8, Jud. Botosani

Nr. Cartea Funciară	Unitatea Administrativ Teritorială (UAT)
	BOTOSANI

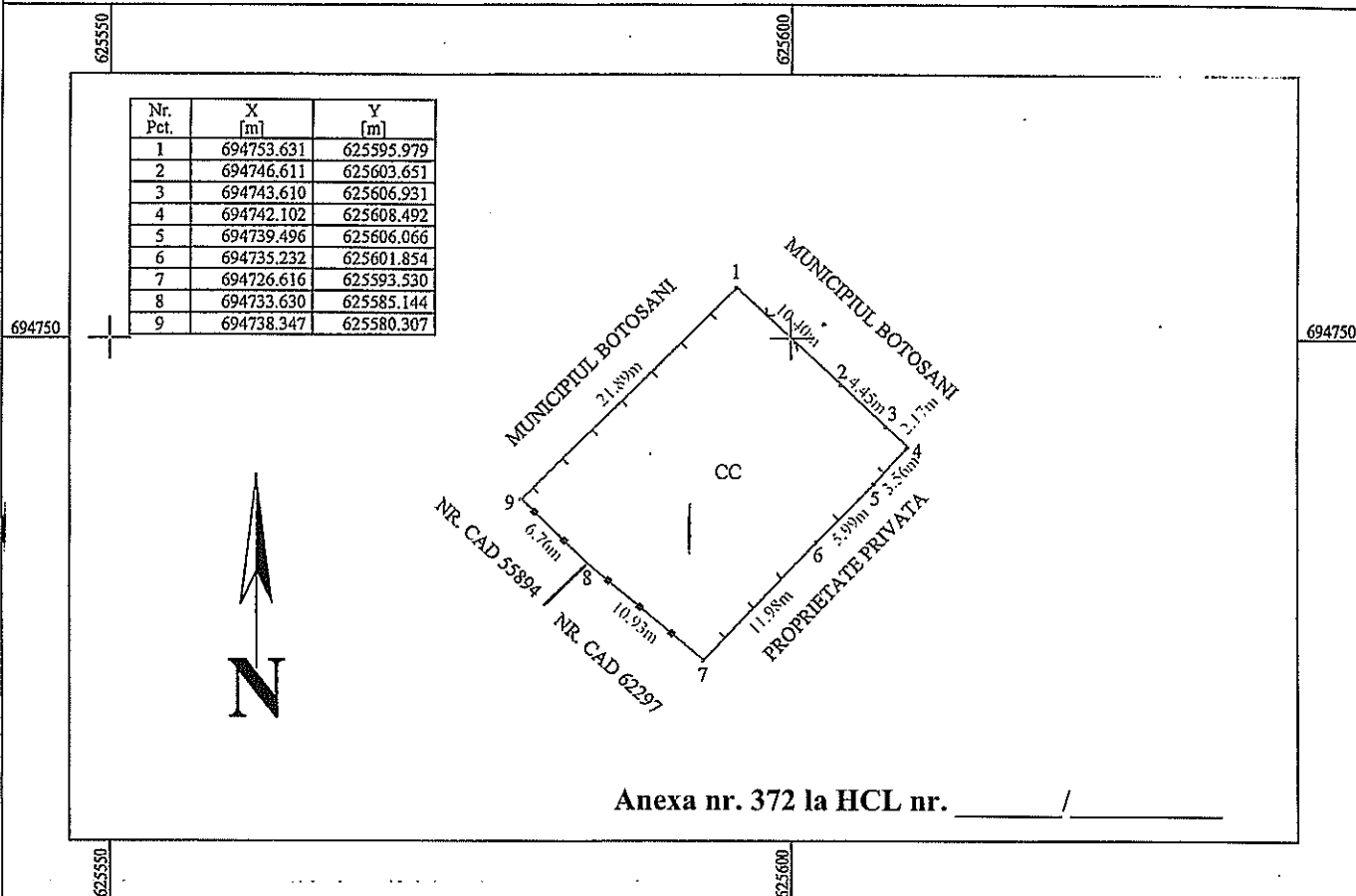

A. Date referitoare la teren

Nr. parcelă	Categorie de folosință	Suprafața (mp)	Mențiuni
	CC	380,00	Teren intravilan împrejmuit cu gard de metal pe latura de sud, gard de lemn pe latura de est și vest și gard de plasa pe latura de nord.
Total		380,00	-

B. Date referitoare la construcții

Cod	Destinația	Suprafața construită la sol (mp)	Mențiuni
-	-	-	-
Total		-	-

Suprafața totală măsurată a imobilului = 380,00 mp

Suprafața din act = 380,00 mp

<p style="text-align: center;">Executant S.C. GENERAL TOPOCAD PROIECT S.R.L. SERIA RO-B-J, NR. 2220/2021</p> <p>Confirm executarea măsurătorilor la teren, corectitudinea întocmirii documentației cadastrale și corespondența acestora cu realitatea din teren.</p> <p style="text-align: center;">Semnat digital de BUTNARIU IOAN Data: 2023.02.17 14:43:20 +02'00'</p> <p style="text-align: center;">Data: 17.02.2023</p>	<p style="text-align: center;">Inspector</p> <p>Confirm introducerea imobilului în baza de date integrată și atribuirea numărului cadastral</p> <p style="text-align: center;">Semnătura și parafa</p> <p style="text-align: center;">Data:</p> <p style="text-align: center;">Ștampila OCPI</p>
--	---

Plan de amplasament și delimitare a imobilului

Scara 1: 200

<i>Nr. cadastral</i>	<i>Suprafața măsurată a imobilului (mp)</i>	<i>Adresa imobilului</i>
	81,00	INTRAVILAN MUN. BOTOSANI, STR. CALEA NATIONALA, NR. 12, jud. BOTOSANI

<i>Nr. Cartea Funciară</i>	<i>Unitatea Administrativ Teritorială (UAT)</i>
	BOTOSANI

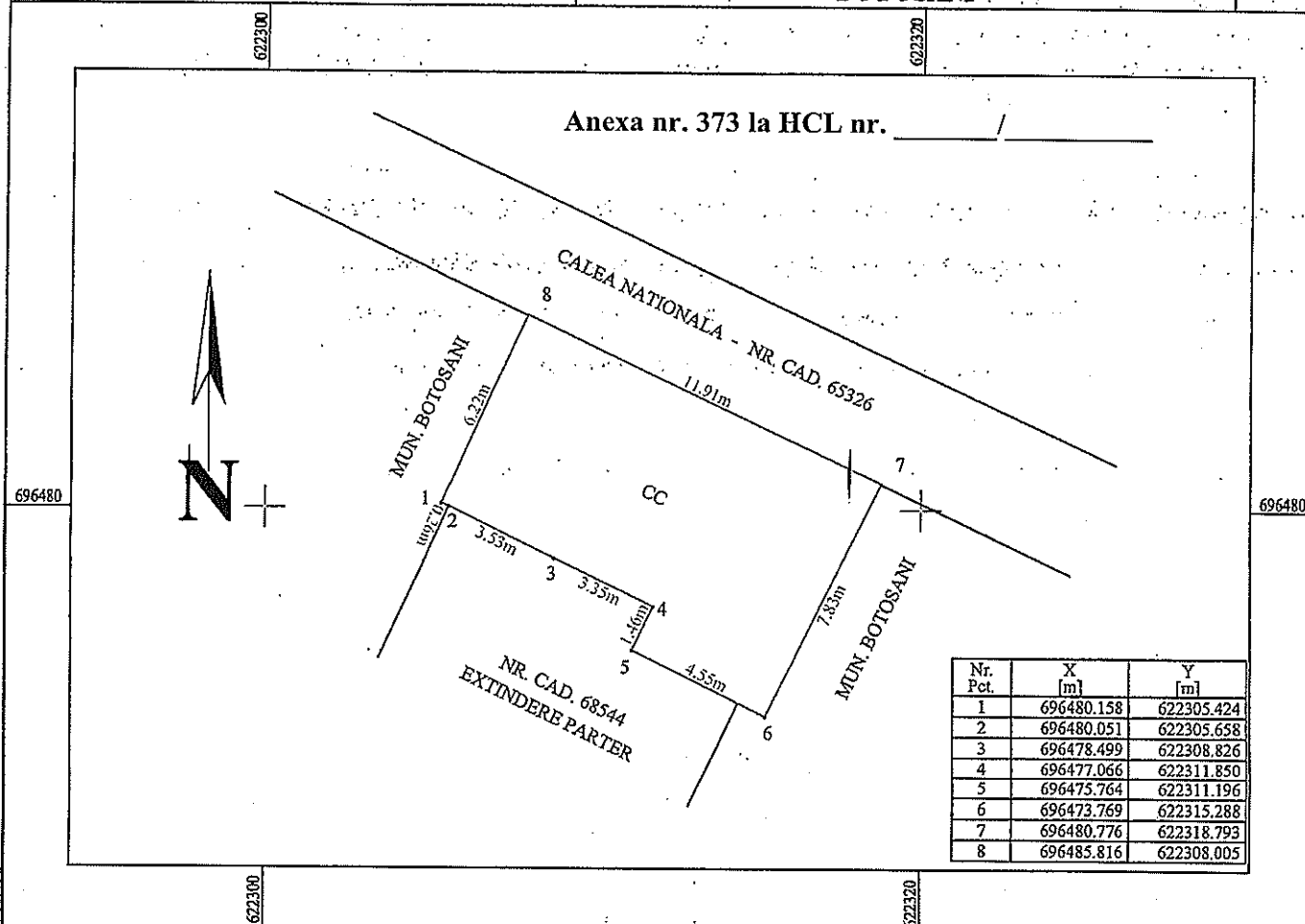

A. Date referitoare la teren

Nr. parcelă	Categorie de folosință	Suprafața (mp)	Mențiuni
-	CC	81,00	
Total		81,00	Teren intravilan, neimprejuiat.

B. Date referitoare la construcții

Cod	Destinația	Suprafața construită la sol (mp)	Mențiuni
-	-	-	-
Total		-	-

Suprafața totală măsurată a imobilului = 81,00 mp

Suprafața din act = 81,00 mp

<p style="text-align: center;">Executant</p> <p style="text-align: center;">S.C. GENERAL TOPOCAD PROIECT S.R.L. SERIA RO-B-J, NR. 2220/2021</p> <p>Confirm executarea măsurătorilor la teren, corectitudinea întocmirii documentației cadastrale și corespondența acesteia cu realitatea din teren</p> <p style="text-align: center;">IOAN</p> <p style="font-size: small;">Digitally signed by BUTNARIU IOAN Date: 2023.02.21 09:37:12 +02'00'</p> <p>Data: 20.01.2023</p>	<p style="text-align: center;">Inspector</p> <p>Confirm introducerea imobilului în baza de date integrată și atribuirea numărului cadastral</p> <p style="text-align: center;">Semnătura și parafa</p> <p style="text-align: center;">Data.....</p> <p style="text-align: center;">Stampila OCPI</p>
--	---

PLAN DE AMPLASAMENT ȘI DELIMITARE A IMOBILULUI

Scara 1:100

Nr. cadastral	Suprafață măsurată a imobilului	Adresa Imobilului
	22 mp	Mun. Botosani, STR. VIILOR NR. 3, baterie garaj
Nr. Cartea Funciară		Unitatea Administrativ Teritorială (UAT)
		BOTOSANI

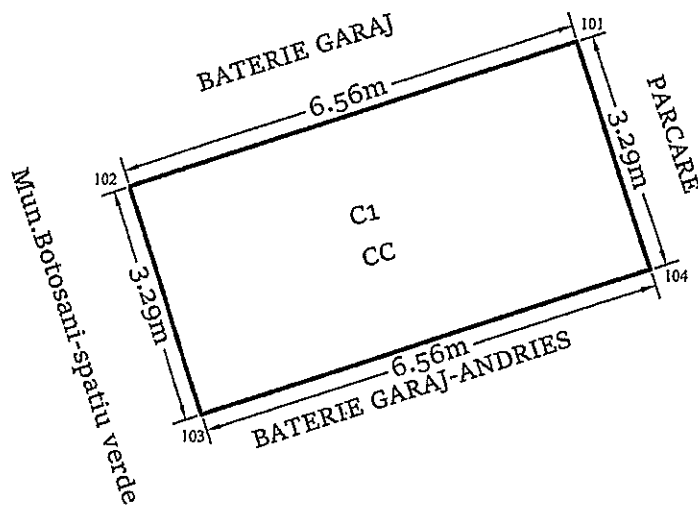

Anexa nr. 375 la HCL nr. _____ / _____

A. Date referitoare la teren			
Nr. Parcelă	Categorie de folosință	Suprafața (mp)	Mențiuni
-	CC	22	Teren construit
Total		22	
B. Date referitoare la construcții			
Cod	Destinația	Suprafața construită la sol (mp)	Mențiuni
C1	CA	22	Garaj construit in anul 1994 din caramida, acoperit cu tabla.
Total		22	
Suprafața totală măsurată a imobilului = 22 mp			
Suprafața din act = 22 mp			
PFA CILIBIU EUSEBIU LAURENTIU Aut. categ.D Seria RO-B-F-1794 Confirm executarea măsurătorilor la teren, corectitudinea întocmirii documentației cadastrale și corespondența acesteia cu realitatea din teren Data: 17.02.2023		Inspector, Confirm introducerea imobilului în baza de date intergată și atribuirea numărului cadastral	

<i>Plan de amplasament si delimitare a imobilului</i>		
<i>Scara 1:200</i>		
<i>Nr cadastral</i>	<i>Suprafata masurata</i>	<i>Adresa imobilului: intravilan</i>
	78.00 mp	mun. Botosani, Str. Ion Pillat nr. 7
<i>Carte Funciara nr.</i>		<i>UAT</i> Botosani

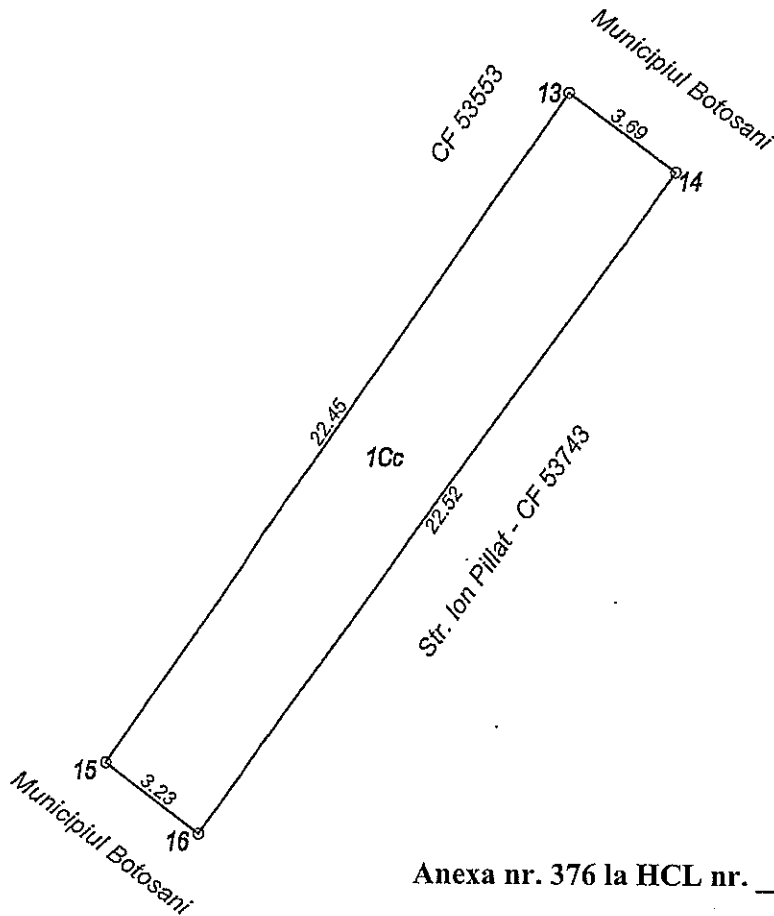

Anexa nr. 376 la HCL nr. _____ / _____

<i>A. Date referitoare la teren</i>				
<i>Nr. parcela</i>	<i>Categoria de folosinta</i>	<i>Suprafata (mp)</i>	<i>Valoare de impozitare (lei)</i>	<i>Mentuni</i>
	Cc	78.00		
TOTAL		78.00		
<i>B. Date referitoare la constructii</i>				
<i>Cod constr.</i>	<i>Destinatia</i>	<i>Suprafata construita la sol (mp)</i>	<i>Valoare de impozitare (lei)</i>	<i>Mentuni</i>
TOTAL				
<i>Suprafata totala masurata a imobilului = 78.00 mp</i>				
<i>Suprafata din act = 78.00 mp</i>				
<p>Municipiul Botosani Biroul Cadastru Imobiliar si Edilitar Botosani</p>			<p>Inspector</p>	
<p>Confirm executarea masuraturilor la teren, corectitudinea intocmirii documentatiei cadastrale si corespondenta acesteia cu realitatea din teren</p>			<p>Confirm introducerea imobilului in baza de date integrata si atribuirea numarului cadastral</p>	
<p>Data: 07.02.2022</p>			<p>Semnatura si parafa</p> <p>Data.....</p> <p>Stampila BCPI</p>	

Plan de amplasament și delimitare a imobilului

ANEXA NR. 1.35 la regulament

Scara 1: < 500 >

Nr. cadastral	Suprafața măsurată a imobilului (mp)	Adresa Imobilului
-	593	Aleea Unirii nr.14, Mun. Botosani, Jud. Botosani
Cartea funciară nr.		Unitatea Administrativ Teritorială (UAT)
		Botosani

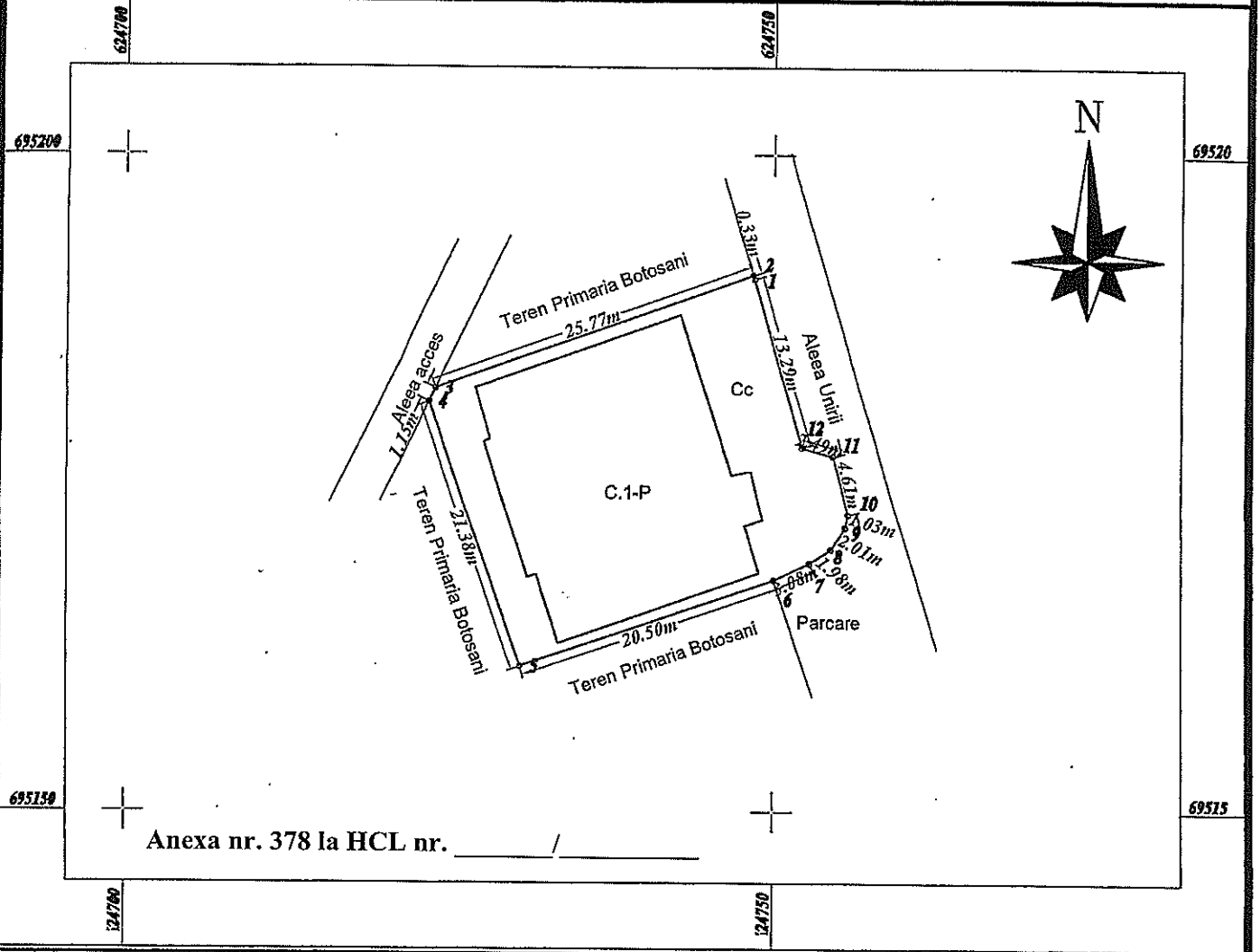

Anexa nr. 378 la HCL nr. _____

A. Date referitoare la teren

Nr. Parcelă	Categoria de folosință	Suprafata (mp)	Mențiuni
-	Cc	593	
TOTAL		593	

B. Date referitoare la construcții

Cod Constr.	Destinație	Sup. construita la sol [mp]	Observatii
C1	CL	353	CONSTRUCTIE LOCUINTA P.
TOTAL		353	

Suprafata totală măsurată a imobilului = <593> mp.
Suprafata din act = < > mp.

Executant: **TELIȘCA EDUARD**
CERTIFICAT DE AUTORIZARE: Sonda B, Nr. 075
Categorie: B, G, S
Confirm executarea măsurătorilor la teren, corectitudinea întocmirii documentației cadastrale și corespondența acesteia cu realitatea din teren

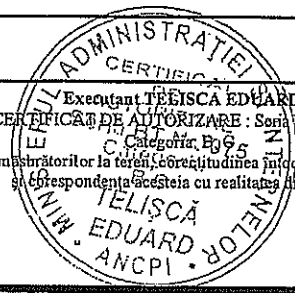

Inspector
Confirm introducerea imobilului în baza de date integrată și atribuirea numărului cadastral
Semnătura și parafa
Data.....
Ștampila BCPI

RELEVIEU

Scara 1:100

Nr. cadastral al terenului	Suprafata (mp)	Adresa Imobilitatii
	265.47	Alteea Unirii nr. 14, Mun. Bolocanul -Jud. Botosani

Carte Funciara Colectiva nr.	UAT	Botosani
Cd unitate individuala (UI)	CF individuala	

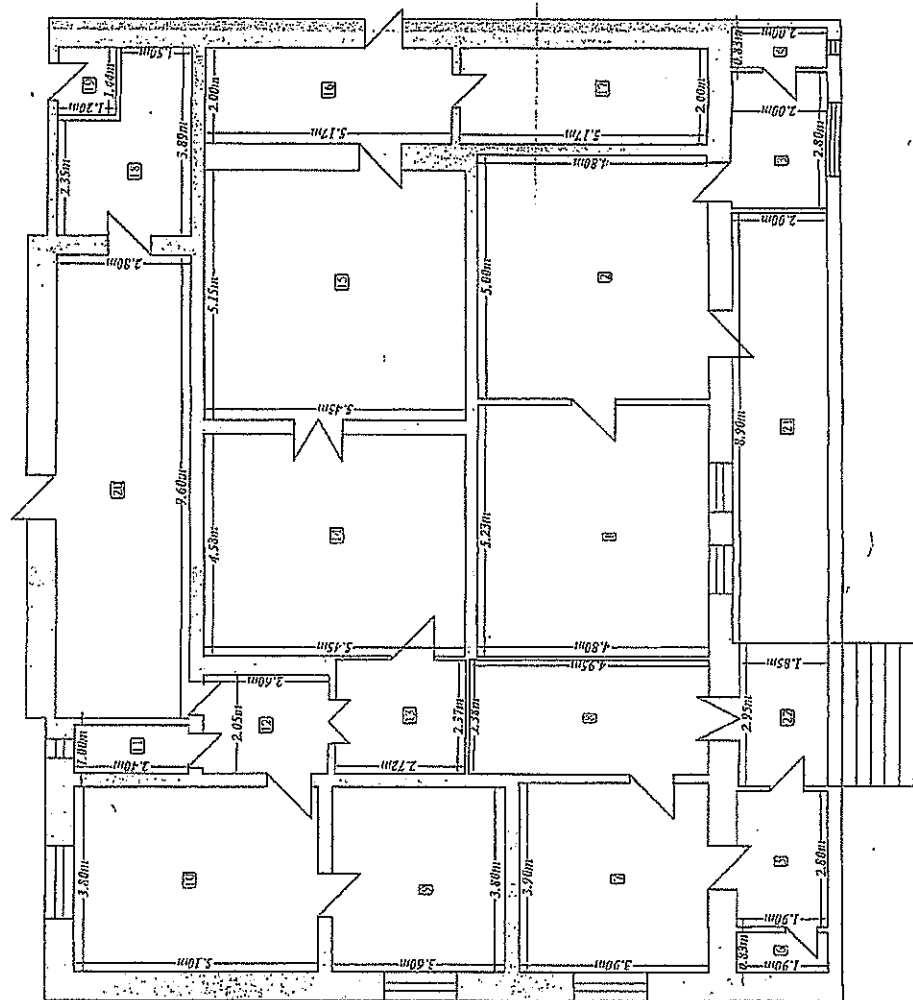

Nr. Incalzire	Denumire Incalzire	Suprafata utila (mp)
1	Camera	25.10
2	Bucatarie	24.00
3	Hol	5.60
4	Baie	1.65
5	Camera	5.32
6	Baie	1.58
7	Camera	15.21
8	Bucatarie	11.72
9	Bucatarie	13.63
10	Camera	19.38
11	Magazin	2.40
12	Hol	5.33
13	Camera	6.45
14	Camera	24.56
15	Camera	28.06
16	Bucatarie	10.34
17	Camera	10.34
18	Magazin	7.22
19	Baie	1.72
Suprafata incalzire 220.40 mp.		
20	Cerbec	22.08
21	Terasa	17.50
22	Terasa	5.46

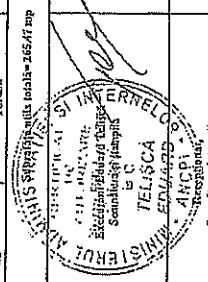

Anexa nr. 379 la HCL nr. _____

Plan de amplasament si delimitare a imobilului

Scara 1:200

Nr cadastral	Suprafata masurata	Adresa imobilului: intravilan
	27.00 mp	mun. Botosani, Aleea Mihail Kogalniceanu nr.4, baterie garaje, garaj poz.8

Carte Funciara nr.		UAT	Botosani
--------------------	--	-----	----------

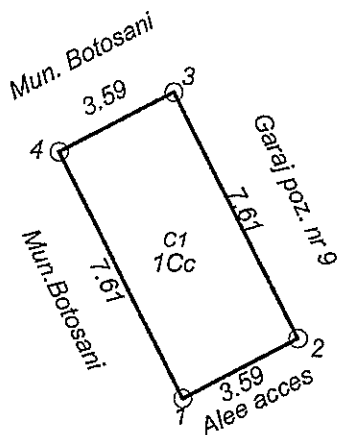

Nr. Pct.	X [m]	Y [m]
1	694309.615	624277.754
2	694316.368	624274.239
3	694318.027	624277.427
4	694311.275	624280.942

Anexa nr. 380 la HCL nr. _____ / _____

A. Date referitoare la teren				
Nr. parcela	Categoria de folosinta	Suprafata (mp)	Valoare de impozitare (lei)	Mentiuni
	Cc	27.00		Teren Municipiul Botosani. S = 27.00 mp-teren imprejmuit
TOTAL		27.00		
B. Date referitoare la constructii				
Cod constr.	Suprafata construita la sol (mp)	Valoare de impozitare (lei)	Mentiuni	
C1	27.00		Garaj pozitia 8, construit in anul 1994 Sc = 27.00 mp	
TOTAL	27.00			
Suprafata totala masurata a imobilului = 27.00 mp				
Suprafata din act = 27.00 mp				
<p align="center">Executant: ing. Mădălin Daniel Alexandru Confirma executarea măsurătorilor în teren, corectitudinea întocmirii documentației cadastrale și corelarea acesteia cu realitatea din teren.</p> <p align="center"> Semnătura și ștampila Data: 20.03.2023 </p>			<p align="center">Inspector</p> <p align="center">Confirma introducerea imobilului în baza de date integrată și atribuirea numărului cadastral</p> <p align="center">Semnătura și parafa</p> <p align="center">Data..... Ștampila BCPI</p>	

Plan de amplasament și delimitare a imobilului

Scara 1: 100

Nr. cadastral	Suprafața măsurată a imobilului (mp)	Adresa imobilului
	21,00	Mun.Botosani, B-dul George Enescu nr.2-- baterie garaje – garaj poz....; Jud.Botosani

Nr. Cartea Funciară	Unitatea Administrativ Teritorială (UAT)
	BOTOSANI

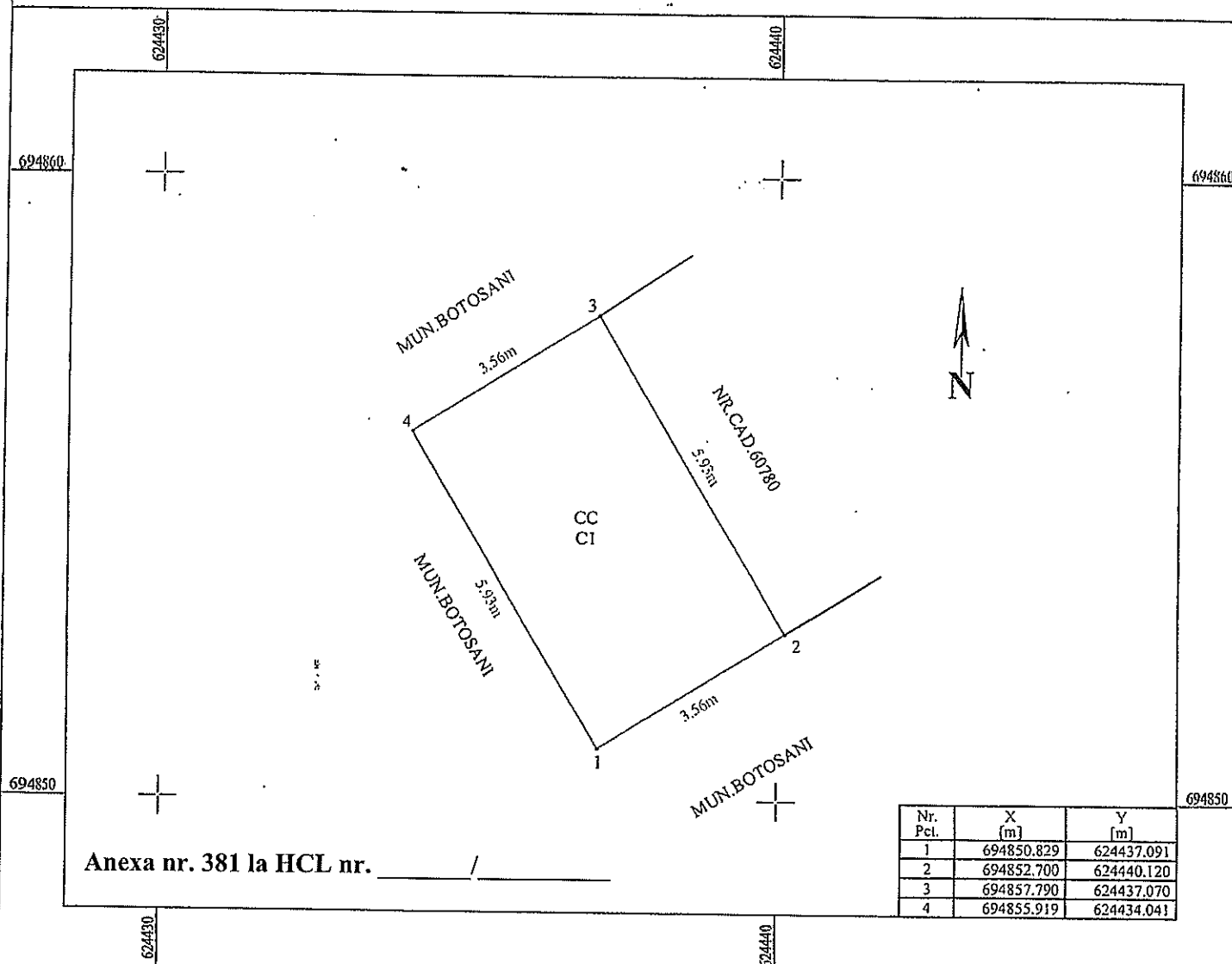

Nr. Pct.	X [m]	Y [m]
1	694850.829	624437.091
2	694852.700	624440.120
3	694857.790	624437.070
4	694855.919	624434.041

Anexa nr. 381 la HCL nr. /

A. Date referitoare la teren

Nr. parcelă	Categorie de folosință	Suprafața (mp)	Mențiuni
	CC	21,00	Teren intravilan Mun.Botosani.
Total		21,00	-

B. Date referitoare la construcții

Cod	Destinația	Suprafața construită la sol (mp)	Mențiuni
C1	CA	21,00	Garaj construit din BCA, invelitoare din tabla, in anul 2001.
Total		21,00	-

Suprafața totală măsurată a imobilului = 21,00 mp

Suprafața din act = 21,00 mp

Executant: SC tehnică P ZENIT SRL CLASA III, DE SERIA RO-B-J, nr.1816 DE ING. DR. BOBOTA RAMONA FLORENTINA Sena RO-B-J, Seria RO-BT-F nr.0116 Confirma executarea măsurătorilor la teren, corectitudinea întocmirii documentației cadastrale și corespondența acesteia cu realitatea din teren. Semnătura și ștampila:
Data: 15.03.2023

Inspector
Confirm introducerea imobilului în baza de date integrată și atribuirea numărului cadastral
Semnătura și parafa
Data.....
Ștampila OCPI

Plan de amplasament si delimitare a imobilului

Scara 1:1000

Nr cadastral	Suprafata masurata	Adresa imobilului; intravilan
	1517.00 mp	mun. Botosani, Calea Natională nr. 7

Carte Funciara nr.	UAT	Botosani
--------------------	-----	----------

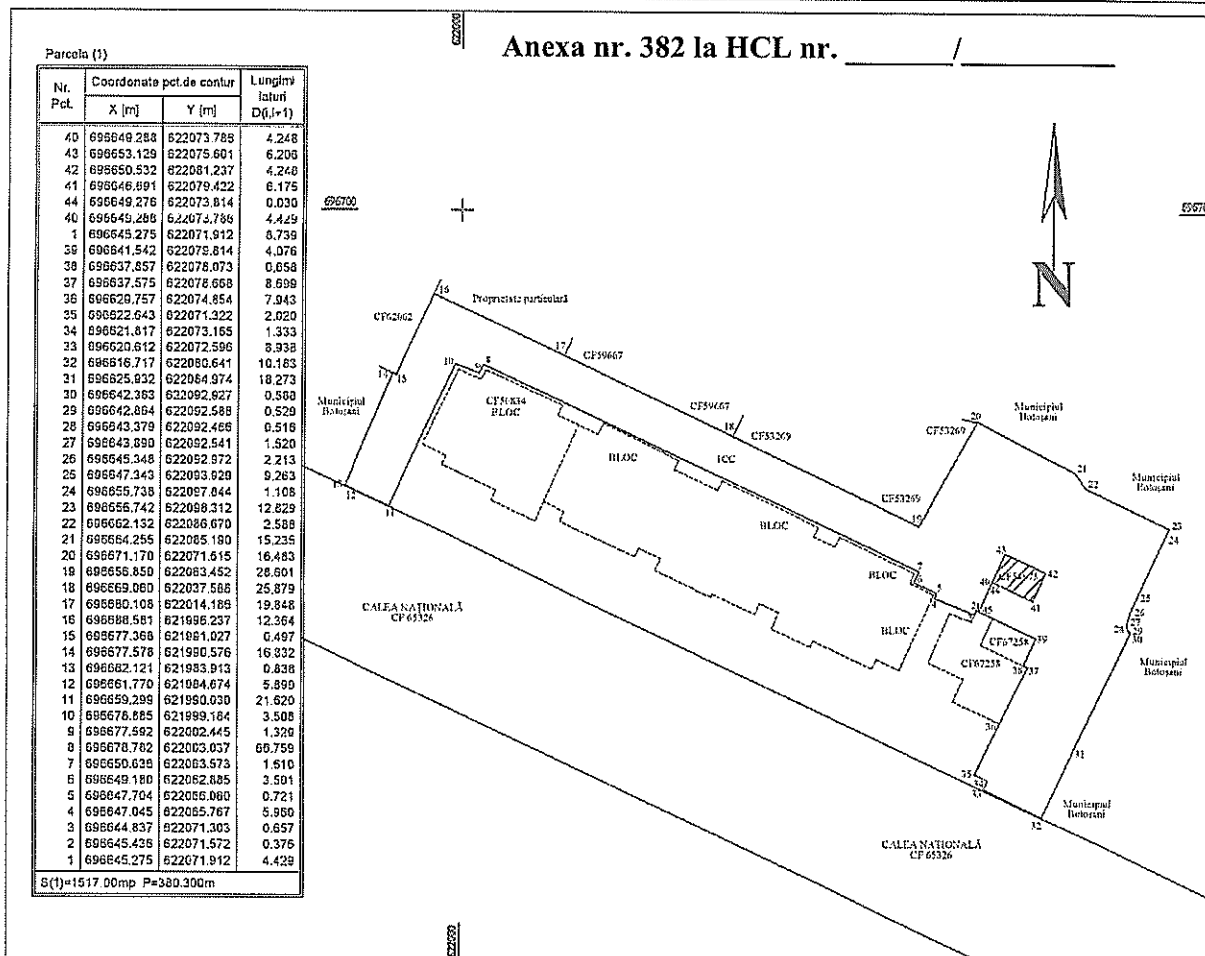

A. Date referitoare la teren

Nr. parcela	Categoria de folosinta	Suprafata (mp)	Valoare de impozitare (lei)	Mentiuni
	Cc	1517.00		
TOTAL		1517.00		

B. Date referitoare la constructii

Cod constr.	Destinatia	Suprafata construita la sol (mp)	Valoare de impozitare (lei)	Mentiuni
TOTAL				

Suprafata totala masurata a imobilului = 1517.00 mp

Suprafata din act = 1517.00 mp

Municipiul Botosani
Biroul Cadastru Imobiliar si Edilitar

Confirm executarea masuratorilor la teren, corectitudinea intocmirii documentatiei cadastrale si corespundenta acestora cu realitatea din teren.

Data: 20.03.2022

Inspector

Confirm introducerea imobilului in baza de date integrata si atribuirea numarului cadastral

Semnatura si parafa

Data.....
Stampila BCPI

Plan de amplasament si delimitare a imobilului
Scara 1:200

Nr cadastral	Suprafata masurata	Adresa imobilului: intravilan
	289.00 mp	mun. Botosani, Strada Grivița nr. 3

Carte Funciara nr.	UAT	Botosani
--------------------	-----	----------

Anexa nr. 383 la HCL nr. _____ / _____

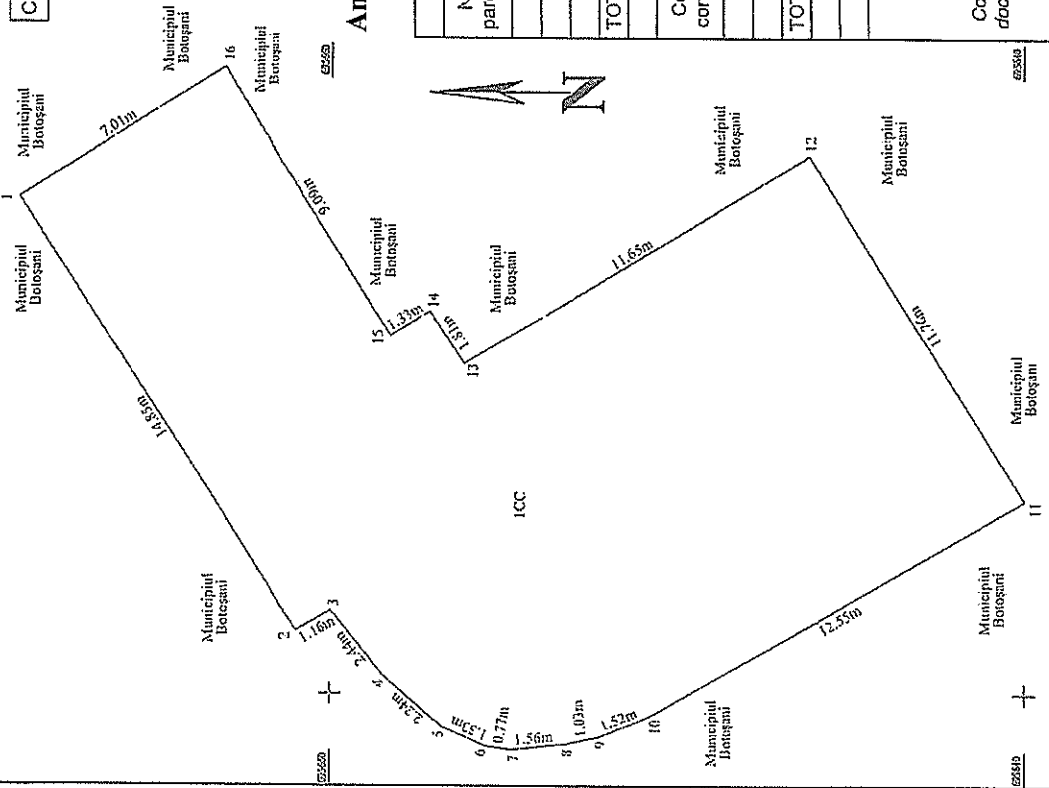

A. Date referitoare la teren			
Nr. parcela	Categoria de folosinta	Suprafata (mp)	Valoare de impozitare (lei)
	Cc	289.00	
TOTAL		289.00	
B. Date referitoare la constructii			
Cod constr.	Destinatia	Suprafata construita la sol (mp)	Valoare de impozitare (lei)
TOTAL			

Suprafata totala masurata a imobilului = 289.00 mp
Suprafata din act = 289.00 mp

<p>Municipiul Botosani Biroul Cadastral Imobiliar si Edilitar <i>(Stampa)</i></p>	<p>Inspector</p>
<p>Confirm executarea măsurătorilor la teren, corectitudinea întocmirii documentației cadastrale și corespundența acesteia cu realitatea din teren</p>	<p>Confirm introducerea imobilului în baza de date integrată și atribuirea numărului cadastral</p>
<p>Data: 20.03.2022</p>	<p>Semnătura și parafa Data: Ștampila BCPI</p>

PLAN DE AMPLASAMENT ȘI DELIMITARE

Scara 1:500

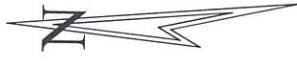

Strada Sucevei
CF 61872

PARC
CF 50003

Strada Sucevei
CF 61872

CF 50023
OMV PETROM MARKETING SRL

Municipiul Botoșani

Strada Sucevei
CF 61872

Municipiul Botoșani

CF 50020

LEGENDA

- Limita CF *)
- 189,00mp - suprafața de teren ce deservește OMV, inventariată în domeniul privat al municipiului Botoșani conform HCL 170/30.05.2014, poz. 3.
- 154,00mp - suprafața de teren ce deservește OMV, ce se regăsește în suprafața totală de 3523,00 mp înscrisă în CF 61872 - UAT Botoșani
- Limita construcții
- Alce pietonale

*) - imobile înregistrate în sistemul integrat de cadastru și carte funciară

Data: 15.03.2023

Întocmit:
Consilier Ioana Nicoleta Ciucureanu



811

ROMÂNIA
JUDEȚUL BOTOȘANI
MUNICIPIUL BOTOȘANI
CONSILIUL LOCAL

HOTĂRÂRE
privind completarea inventarului bunurilor aparținând domeniului privat
al municipiului Botoșani

CONSILIUL LOCAL AL MUNICIPIULUI BOTOȘANI,

analizând propunerea domnului Primar Ovidiu Iulian Portariuc privind completarea inventarului bunurilor aparținând domeniului privat al municipiului Botoșani,

văzând raportul de specialitate al Biroului Cadastru, precum și raportul de avizare al comisiei de specialitate a Consiliului Local,

în baza art. 36 alin. (2) lit. c) și alin.(5) lit. b) și a art.122 din Legea nr.215/2001 republicată, cu modificările și completările ulterioare,

în temeiul art. 45 alin. (2) din Legea administrației publice locale nr.215/2001, republicată în Monitorul Oficial al României, Partea I, nr.123 din 20 februarie 2007, cu modificările și completările ulterioare,

HOTĂRĂȘTE:

Art.1 (1) Se aprobă completarea inventarului bunurilor aparținând domeniului privat al municipiului Botoșani cu următoarele obiective :

Nr. Crt.	Adresa obiectiv	Tip obiectiv, caracteristici
1	Str. Colonel Victor Tomoroveanu 1B	Teren Cc - 51,50 mp
2	Primăverii - zona 7 - parcare acoperită poziția 8	Teren Cc - 16,50 mp
3	Str. Sucevei nr. 3 (fost fn)	Teren Cc - 501,87 mp
4	Calea Națională nr. 142	Teren Cc - 167,00 mp
5	Str. Cuza Vodă nr. 2 - garaj poziția 12	Teren Cc - 20,50 mp
6	Str. Vlăcele - stația de epurare	Teren Cc - 1436,00 mp
7	Str. Bucovina - stația de epurare	Teren Cc - 1436,00 mp
8	Calea Națională nr. 72	Teren Cc - 1181,00 mp
9	Str. Bucovina nr. 8	Teren Cc - 22,69 mp
10	Str. 1 Decembrie nr. 51 - parter	Teren Cc - 107,00 mp

(2) Bunurile prevăzute la alin.(1) se identifică prin planșele anexe nr. 1 - 10 la prezenta hotărâre.

Art.2 Primarul municipiului Botoșani, prin serviciile aparatului de specialitate va duce la îndeplinire prevederile prezentei hotărâri.

PREȘEDINTE DE SEDINȚĂ,
Consilier, Cătălina Camelia Lupășcu

CONTRASEMNEAZĂ,
Secretar, Ioan Apostu

Botoșani,
Nr. 170

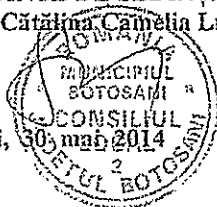

ANEXA Nr. 3

Anexa nr. 3
la MCL nr. 170/30.05.2014

Presedinte de comunitate,
Consilier, **CATALINA LUPASCU**

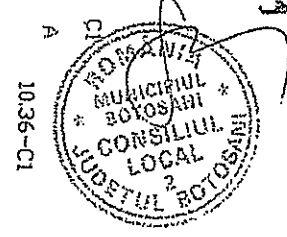

Contrasemnează,
Secretar **Ioan Apostu**

S = 50,87

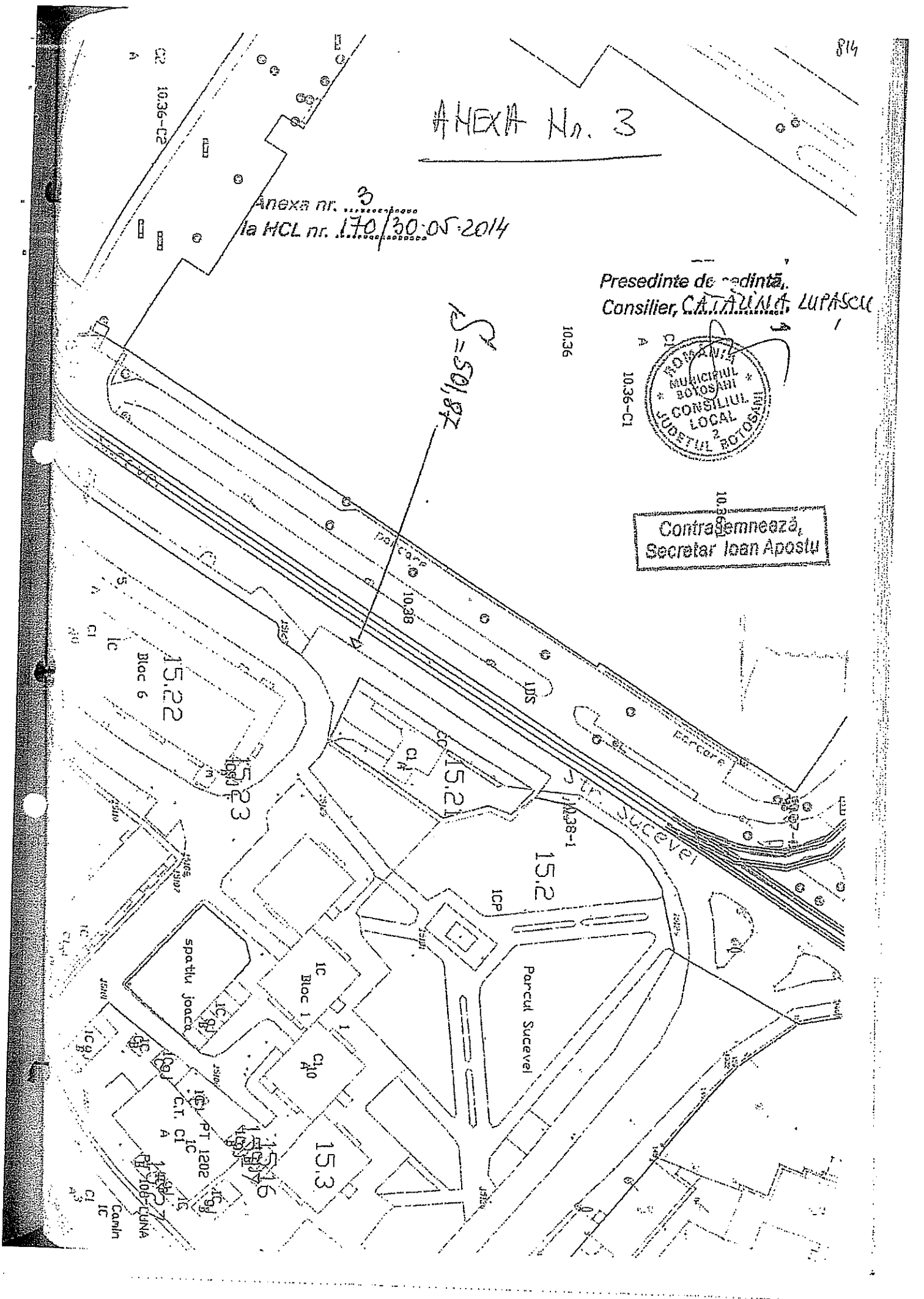

ROMÂNIA
JUDEȚUL BOTOȘANI
MUNICIPIUL BOTOȘANI
CONSILIUL LOCAL



HOTĂRÂRE
privind completarea inventarului bunurilor aparținând domeniului privat
al municipiului Botoșani

CONSILIUL LOCAL AL MUNICIPIULUI BOTOȘANI

analizând propunerea domnului Primar Cătălin Mugurel Flutur privind completarea inventarului bunurilor aparținând domeniului privat al municipiului Botoșani,

văzând raportul de specialitate al Biroului Cadastru imobiliar și edilitar, precum și raportul de avizare al comisiei de specialitate a Consiliului Local,

în baza art. 129 alin. (2) lit. c) și alin. (6) lit. a) și b) și art.357 alin. (1) și alin. (4) din Ordonanța de urgență a Guvernului nr. 57/2019, privind Codul administrativ,

în temeiul art. 196 alin. (1) lit. a) din Ordonanța de urgență a Guvernului nr. 57/2019 privind Codul administrativ, publicată în Monitorul Oficial al României nr. 555 din 5 iulie 2019, cu modificările și completările ulterioare,

HOTĂRĂȘTE:



Art. I (1) Se aprobă completarea inventarului bunurilor aparținând domeniului privat al municipiului Botoșani cu următoarele obiective :

Nr. Crt.	Adresa obiectiv	Tip obiectiv, caracteristici
1	Str. Imprata Traian nr. 56 (incinta bl. V) – baterie garaje, garaj	Teren Cc – 22,00 mp
2	Str. Ștefan Luchian nr. 10, sc. F – adiacent acces cabinet medical	Teren Cc – 12,00 mp
3	Str. Lalelelor nr. 20	Teren A – 166,00 mp
4	Str. Zimbrului nr. 96	Teren A – 475,00 mp
5	Str. Sucevei nr. 7 – baterie garaje, garaj	Teren Cc – 23,00 mp
6	Str. Primaverii nr. 30, sc. B, ap. 3 – adiacent, extindere	Teren Cc – 36,00 mp
7	Aleea Maxim Gorki nr. 4 – baterie garaje, garaj poz. 13	Teren Cc – 23,00 mp
8	Str. Calea Națională, nr.35, sc.B , parter.ap.5-adiacent	Teren Cc – 8,00 mp
9	Str. Aleea Grivita nr. 13 – baterie garaje, garaj	Teren CC – 22,00 mp
10	Str. Nicolae Iorga nr. 39 – baterie garaje, garaj poz. 7	Teren CC – 19,25 mp

11	Str. Alea Viilor nr. 6 – baterie garaje, garaj poz. 3	Teren CC – 16,00 mp
12	Str. Calea Națională nr. 79 – baterie garaje, garaj	Teren CC – 16,00 mp
13	Str. Calea Națională nr. 79 – baterie garaje, garaj	Teren CC – 18,00 mp
14	Str. Marchian , nr.5A	Teren CC – 779 mp
15	Str. Alea Pinului nr. 1 – baterie garaje, garaj	Teren CC – 22,00 mp
16	Str. Barbu Lăzăreanu nr f.n.	Teren CC – 336 mp
17	Str. Iuliu Maniu , nr.26	Teren CC – 133 mp
18	Str. Calea Națională nr. 63 (fost 53-55) – baterie garaje, garaj	Teren CC – 23,00 mp
19	Str. Petru Maior, nr.26	Teren A- 549 mp
20	Str. Sucevei , nr f.n.	Teren CC – 244,75 mp

(2) Bunurile prevăzute la alin. (1) se identifică prin planșele anexe nr. 1 – 20 la prezenta hotărâre.

Art. 2 Primarul municipiului Botoșani, prin serviciile aparatului de specialitate va duce la îndeplinire prevederile prezentei hotărâri.

PREȘEDINTE DE ȘEDINȚĂ,
Consilier, Marian Murariu

CONTRASEMNEAZĂ,
Secretar general, Ioan Apostu



Botoșani, 31 martie 2020
Nr. 91

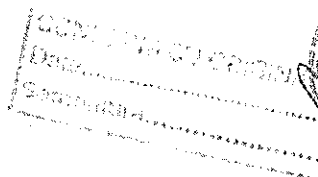

S-244/15-R

ANEXA 20
 LA RECL NR 91/31.05.2020

Președinte de ședință,
 Consilier, *MURARIU MURARIU*



Contrasemnează,
 Secretar General,
Ioan Apostu

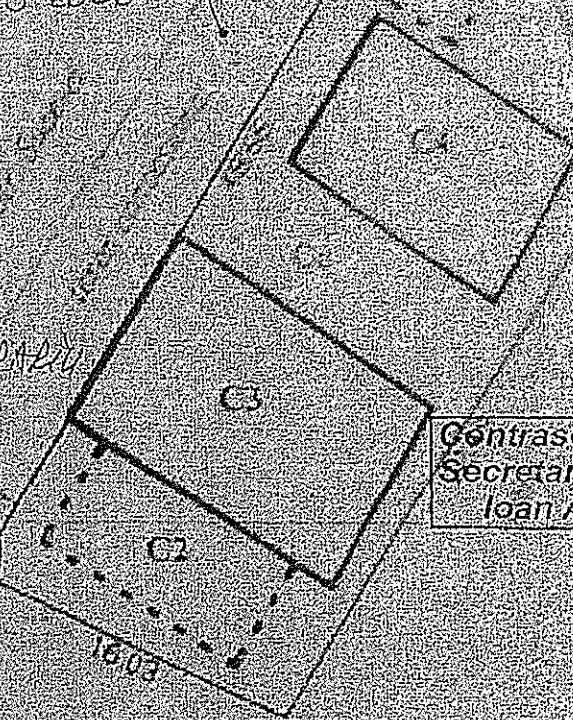

A. Date referitoare la teren

Nr. parcela	Categoria de folosinta	Suprafata (mp)	Valoare de impozitare (lei)
	Cc	700.13	
Total		700.13	

B. Date referitoare la constructii

Cod constr.	Suprafata construita la sol (mp)	Valoare de impozitare (lei)
C1	43	
C2	62	
C3	156	
C4	109	
Total	370	

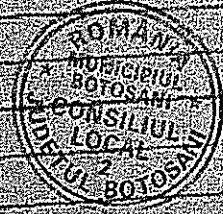

INVENTAR DE COORDONATE

Șistem de proiecție Stereo-70

E(m)	N(m)
605795.24	



art. 4

DONE

HOTĂRÂRE
privind completarea inventarului bunurilor aparținând domeniului privat
al municipiului Botoșani

CONSILIUL LOCAL AL MUNICIPIULUI BOTOȘANI

analizând propunerea domnului Primar Cătălin Mugurel Flutur privind completarea inventarului bunurilor aparținând domeniului privat al municipiului Botoșani, văzând raportul de specialitate al Biroului Cadastru, precum și raportul de avizare al comisiei de specialitate a Consiliului Local,

în baza art. 36 alin. (2) lit. c) și alin.(5) lit. b) și a art.122 din Legea nr.215/2001 republicată, cu modificările și completările ulterioare,

în temeiul art. 45 alin. (3) din Legea administrației publice locale nr.215/2001, republicată în Monitorul Oficial al României, Partea I, nr.123 din 20 februarie 2007, cu modificările și completările ulterioare,

HOTĂRĂȘTE:

Art. 1 (1) Se aprobă completarea inventarului bunurilor aparținând domeniului privat al municipiului Botoșani cu următoarele obiective :

Nr. Crt.	Adresa obiectiv	Tip obiectiv, caracteristici
1	Str. Ion Pillat nr. 16 – baterie garaje, garaj poz. 6	Teren Cc – 19,58 mp
2	Str. Mihail Kogălniceanu nr. 36, sc. A, parter, ap. 4 - adiacent	Teren Cc – 11,00 mp
3	Aleea Scipione Bădescu nr. 3 (fostă str. Viilor nr. 5)– baterie garaje, garaj	Teren Cc – 19,80 mp
4	Aleea Scipione Bădescu nr. 3 (fostă str. Viilor nr. 5)– baterie garaje, garaj	Teren Cc – 20,00 mp
5	Str. Primăverii nr. 5 (zona bl. P11-P13) – baterie garaje, garaj poz. 25	Teren Cc – 17,00 mp
6	Aleea Scurtă nr. 12 – baterie garaje, garaj poz. 8 (fost 17)	Teren Cc – 18,00 mp
7	Aleea G-ral Gheorghe Avramescu nr. 7 – baterie garaje, garaj poz. 5	Teren Cc – 19,00 mp
8	Str. Victoriei nr. 1 – baterie garaje, garaj poz. 5	Teren Cc – 20,00 mp
9	Aleea Azurului nr. 2 – baterie garaje, garaj poz. 6	Teren Cc – 22,00 mp
10	Aleea Unirii nr. 6 - magazie	Teren Cc – 9,00 mp
11	Aleea Scipione Bădescu nr. 3 (fostă str. Viilor nr. 5)– baterie garaje, garaj	Teren Cc – 19,70 mp
12	Aleea Teodor Callimachi nr. 7 – baterie garaje, garaj	Teren Cc – 17,22 mp
13	Str. Peco nr. 26	Teren Cc – 496,00 mp
14	Str. Izvoarelor nr. 1 (fostă Calea Națională fn) – baterie garaje, garaj	Teren Cc – 21,00 mp
15	Str. Parcul Tinereții nr. fn (PC 56.17)	Teren A – 253,00 mp
16	Str. Victoriei nr. 37	Teren Cc – 525,00 mp

17	B-dul mihai Eminescu nr. 43 – baterie garaje, garaj	Teren Cc – 17,35 mp
18	Calea Națională nr. 7 – baterie garaje, garaj	Teren Cc – 27,00 mp
19	Calea Națională nr. 24	Teren Cc – 27,00 mp
20	Str. Ion Pillat nr. 9 (PC 23.45)	Teren Cc – 241,50 mp
21	Str. Impărat Traian nr. 46-48	Teren Cc – 313,00 mp
22	Aleea Sf. Gheorghe nr. 1A	Teren Cc – 20,00 mp
23	Str. Primăverii nr. 23 (fostă Viilor nr. 65 bis) – baterie garaje, garaj poz. 5	Teren Cc – 490,00 mp
24	Aleea Grivița nr. 18 – baterie garaje, garaj poz. 16	Teren Cc – 20,30 mp
25	Aleea G-ral Gheorghe Avramescu nr. 7 – baterie garaje, garaj poz. 2	Teren Cc – 21,00 mp
26	Aleea G-ral Gheorghe Avramescu nr. 7, sc. B, ap. 2 - adiacent	Teren Cc – 19,00 mp
27	B-dul Mihai Eminescu nr. 42 – spațiu comercial	Teren Cc – 24,00 mp
		Teren Cc – 13,00 mp

(2) Bunurile prevăzute la alin. (1) se identifică prin planșele anexe nr. 1 – 27 la prezenta hotărâre.

Art. 2 Primarul municipiului Botoșani, prin serviciile aparatului de specialitate, va duce la îndeplinire prevederile prezentei hotărâri.

PREȘEDINTE DE ȘEDINȚĂ,
Consilier, Mihai Ștefan

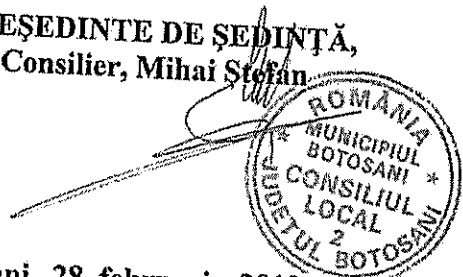

CONTRASEMNEAZĂ,
Secretar, Oana Gina Georgescu

Botoșani, 28 februarie 2019
Nr. 48

10.02.2019

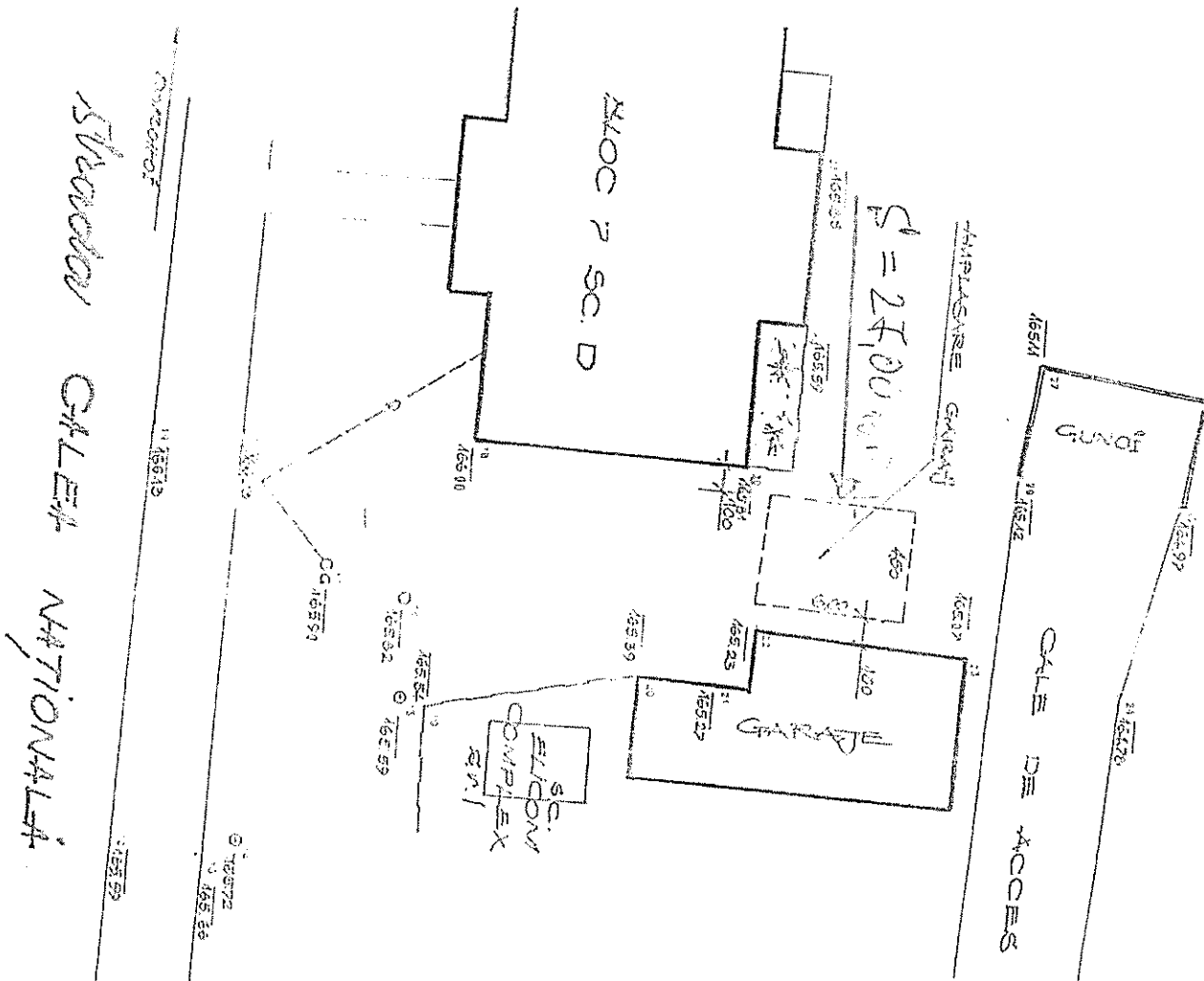

CONTRASEMNEAZĂ
Secretar,
Gina Ginescu

Presedinte de sedinta,
Consilier, *Milica SUTAN*

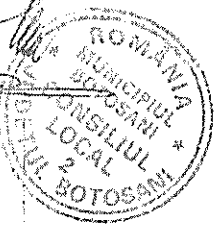

S.C. ROMTOP S.R.L.		BENEFICIARI :	
Botosani		sotii VORONEANU Ion si Ionela	
Măsurat	I Roman	SCARA	AMPLASAMENT municipal Botosani Calea Nationala Bluceni municipal
Cartografiat	M Rusu	1:200	
Desenat	I Roman	ECHIBASTANT	
Verificat	M Rusu	1,0 m	