

9

ROMANIA  
JUDETUL BOTOSANI  
MUNICIPIUL BOTOSANI  
CONSILIUL LOCAL



**PROIECT DE HOTĂRÂRE**

privind acordul Consiliului Local pentru efectuarea operațiunilor de dezmembrare a unui imobil, proprietatea publică a municipiului Botoșani, situat în extravilanul Municipiului Botoșani,

având în vedere referatul de aprobare a inițiatorului Primarul Municipiului Botoșani, domnul Cosmin Ionuț Andrei, prin care se propune Consiliului Local al Municipiului Botoșani să își dea acordul cu privire la realizarea operațiunilor de dezmembrare a unui teren, proprietatea publică a Municipiului Botoșani, ce se va realiza în baza documentației tehnice privind dezmembrarea imobilului înregistrat cu număr cadastral 59053, situat în extravilanul Municipiului Botoșani, solicitare înregistrată la Oficiul de Cadastru și Publicitate Imobiliară Botoșani – Biroul de Cadastru și Publicitate Imobiliară Botoșani sub nr. 90414 din 21.12.2020.

văzând raportul de specialitate al Serviciului Patrimoniu, precum și rapoartele de avizarea ale comisiilor de specialitate ale Consiliului Local;

în conformitate cu prevederile art. 7 alin. (2), art. 879 și art. 880 din Codul civil al României, adoptat prin Legea nr. 287/2009, republicat, cu modificările și completările ulterioare, ale art. 25, alin. (2) din Legea nr. 7/1996, republicată, cu modificările și completările ulterioare și ale art.132, 133, 134 și 135 din Ordinul Directorului General al Agenției Naționale de Cadastru și Publicitate Imobiliară nr. 700/09.07.2014, privind aprobarea Regulamentului de avizare, recepție și înscriere în registrul de carte funciară,

În temeiul prevederilor art. 196, alin. (1), lit. (a) coroborat cu prevederilor art. 129, alin. (2), lit. (c), alin. (6), lit. (a), art. 139, alin. (3), lit. (g) din Ordonanța de Urgență a Guvernului României nr. 57/2019 din 3 iulie 2019 privind Codul administrativ, cu modificările și completările ulterioare;

**HOTĂRĂȘTE:**

**Art.1.** (1) Se însușește lucrarea de specialitate denumită “Referat Admitere dezmembrare nr. 90414 din 21.12.2020, aprobată de Biroul de Cadastru și Publicitate Imobiliară Botoșani sub nr. 90414 din 21.12.2020, conform Anexei nr.1 care face parte integrantă din prezenta hotărâre.

(2) Se aprobă dezmembrarea imobilului situat în extravilanul Municipiului Botoșani, proprietatea publică a Municipiului Botoșani cu număr cadastral 59053 înscris în Cartea Funciară nr.59053 a Municipiului Botoșani, tarlăua nr. 31, parcelele cadastrale nr. 289-293, în 2(două) loturi după cum urmează:

a) lotul nr.1: imobilul cu număr cadastral 68227 având suprafața măsurată de 48.000 m.p., proprietate publică a UAT Botoșani;

b) lotul nr.2: imobilul cu număr cadastral 68228 având suprafața măsurată de 117.100 m.p., proprietate publică a UAT Botoșani;

**Art.2.** Se mandatează domnul Maleș George Cătălin, Șef Birou Cadastru Edilitar și imobiliar, să semneze actul autentic de dezmembrare.

**Art.3.** Prezenta hotărâre se comunică Primarului Municipiului Botoșani, Serviciului Patrimoniu, Birou Cadastru Edilitar și imobiliar și Instituției Prefectului Județul – Botoșani.

**INIȚIATOR,**

**Primar, Cosmin Ionuț Andrei,**

**AVIZAT PENTRU LEGALITATE,**

**Secretar general, Ioan Apostu**

**Aprobat,**

**Primar**

**Cosmin Ionut Andrei**

**Referat de aprobare**

La proiectul de hotărâre privind acordul Consiliului Local pentru efectuarea operațiunilor de dezmembrare a unui imobil, proprietatea publică a municipiului Botoșani, situat în extravilanul Municipiului Botoșani

Operațiunile de modificare al imobilului au caracter material și nu implică nici un transfer de proprietate. Modificările care intervin prin operațiunile de alipire/dezlipire se fac pe baza unor documentații cadastrale recepționate de biroul teritorial și a consimțământului proprietarului exprimat prin înscris în formă autentică sau după caz prin hotărâre judecătorească definitivă;

Imobilul care face obiectul dezmembrării este inclus în Inventarul bunurilor care aparțin domeniului public al Municipiului Botoșani, iar dezmembrarea imobilului este necesară pentru inițierea unui proiect de construire a unor locuințe pentru tineri.

Propun dezbateră și aprobarea unui proiect de hotărâre privind exprimarea acordului Consiliului Local pentru efectuarea operațiunilor de dezmembrare a unui imobil, proprietatea publică a municipiului Botoșani.

**Întocmit,**

**Șef Serviciu Patrimoniu  
Gherase Iulius Sebastian**



Nr. INT ..... din 07.10.2022.

Serviciul Patrimoniu

Aprobat,  
Primar,  
Cosmin Ionuț Andrei

## R A P O R T D E S P E C I A L I T A T E

La proiectul de hotărâre privind acordul Consiliului Local pentru efectuarea operațiunilor de dezmembrare a unui imobil, proprietatea publică a municipiului Botoșani, situat în extravilanul Municipiului Botoșani

Analizând proiectul de hotărâre inițiat de domnul Cosmin Ionuț Andrei, Primarul Municipiului Botoșani am constatat că acesta a fost elaborat în conformitate cu prevederile legale, respectiv:

- art. 25 alin.(2) din Legea nr.7/1996, republicată, cu modificările și completările ulterioare, actele de alipire și dezlipire a imobilelor înscrise în cartea funciară se încheie în formă autentică;

- art. 132, alin.(1), art.133, alin.(1) și art.135, alin.(1) din Ordinul Directorului General al Agenției Naționale de Cadastru și Publicitate Imobiliară nr. 700/09.07.2014, privind aprobarea Regulamentului de avizare ,recepție și înscriere în registrul de carte funciară, un imobil poate fi modificat prin alipiri sau dezlipiri.

Aceste operațiuni de modificare al imobilului au caracter material și nu implică nici un transfer de proprietate. Modificările care intervin prin operațiunile de alipire/dezlipire se fac pe baza unor documentații cadastrale recepționate de biroul teritorial și a consimțământului proprietarului exprimat prin înscris în formă autentică sau după caz prin hotărâre judecătorească definitivă;

Imobilul care face obiectul dezmembrării a fost inclus în Inventarul bunurilor care aparțin domeniului public al Municipiului Botoșani.

Dezmembrarea imobilului-teren, situat în extravilanul Municipiul Botoșani, proprietatea publică a Municipiului Botoșani cu număr cadastral 59053 înscris în Cartea Funciară nr.59053 a Municipiului Botoșani, în 2(două) loturi este necesară pentru inițierea unui proiect de construire a unor locuințe pentru tineri.

Conform prevederilor art.135 (3) din Ordinul Directorului General al Agenției Naționale de Cadastru și Publicitate Imobiliară nr. 700/09.07.2014, privind aprobarea Regulamentului de avizare, recepție și înscriere în registrul de carte funciară:

- Operațiunea de dezlipire/alipire a unui imobil este considerată finalizată în momentul înscrierii actului autentic de dezlipire/alipire în cartea funciară.

Potrivit prevederilor legale mai sus menționate, considerăm că proiectul de hotărâre îndeplinește cerințele de legalitate, necesitate și oportunitate și poate fi înaintat spre aprobare Consiliului Local.

Șef Serviciu Patrimoniu,

Sebastian Iulius Gherase

Șef Birou Cadastru Edilitar și Imobiliar,

Maleș Cătălin George



**Oficiul de Cadastru și Publicitate Imobiliară BOTOSANI**  
**Biroul de Cadastru și Publicitate Imobiliară Botosani**  
 Adresa: Botosani, P-ta Revolutiei, nr.9, cod Postal: 710236, tel. 0231/582111

Nr.	90414
Ziua	21
Luna	12
Anul	2020

## REFERAT DE ADMITERE

(Dezmembrare imobil)

Domnului/Doamnei **MUNICIPIUL BOTOȘANI**  
 Domiciliul Loc. Botosani, Piata Revolutiei, Nr. 1-3, Jud. Botosani

Referitor la cererea inregistrată sub numărul **90414** din data **21-12-2020**, vă informăm:

Imobilul situat in Jud. Botosani, UAT Botoșani avand numarul cadastral 59053 a fost dezmembrat in imobilele:

- 1) **68227** situat in Jud. Botosani, UAT Botoșani avand suprafata măsurată 48000 mp;
- 2) **68228** situat in Jud. Botosani, UAT Botoșani avand suprafata măsurată 117100 mp;

Certific că informațiile din prezentul extras sunt conforme cu datele din planul cadastral de carte funciara al OCPI BOTOSANI la data: 21-12-2020.

Situația prezentată poate face obiectul unor modificări ulterioare, in condițiile Legii cadastrului și a publicității imobiliare nr. 7/1996, republicată, cu modificările și completările ulterioare.

**Inspector**  
**BOGDAN DUGHILA**

**Oficiul de Cadastru și Publicitate Imobiliară BOTOSANI**  
**Biroul de Cadastru și Publicitate Imobiliară Botosani**

Botosani, P-ta Revolutiei, nr.9, cod Postal: 710236, tel. 0231/582111

Nr.cerere	90414
Ziua	21
Luna	12
Anul	2020

**Extras de Plan Cadastral de Carte Funciară**  
**pentru**  
**Imobil număr cadastral 59053 / UAT Botoșani**
**TEREN** extravilan  
**Adresa:** Jud. Botosani

 Nr. CF vechi:12748  
 Nr. cadastral vechi:4427  
 Comuna/Oraș/Municipiu: Botoșani

Nr. cadastral	Suprafața	Observații / Referințe
59053	165100	Imobilul este înregistrat în planul cadastral fără localizare certa datorita lipsei planului parcelar.

\* Suprafața este determinată în planul de proiecție Stereo 70.

## DETALII LINIARE IMOBIL

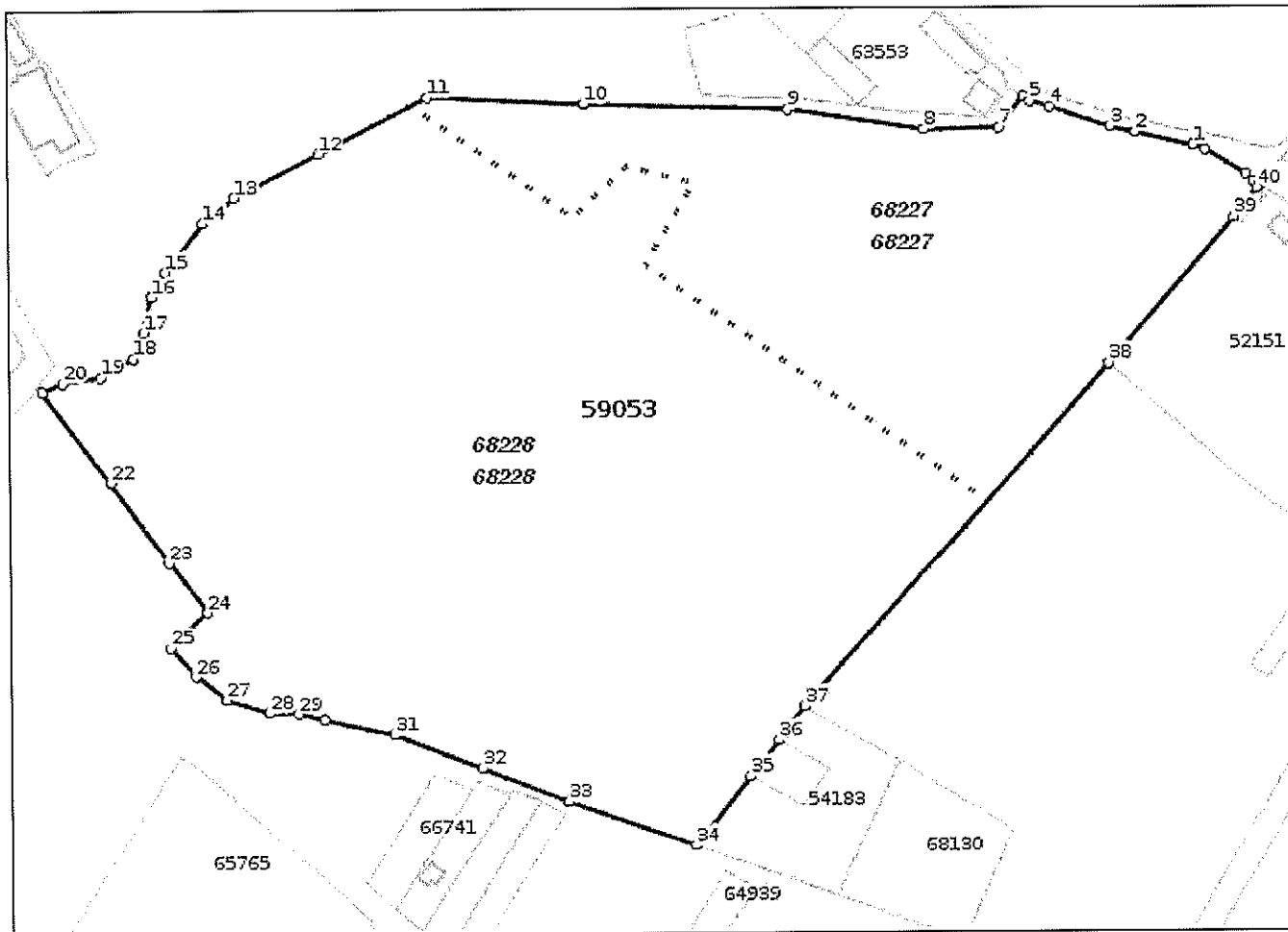

**Incaдрare in zonă  
scara 1:10000**



## Date referitoare la teren

Crt	Categoria de folosință	Intra vilan	Suprafața (mp)	Tarla	Parcelă	Observații / Referințe
1	faneata	NU	5.000	31	289	
2	faneata	NU	18.500	31	290	
3	faneata	NU	2.800	31	291/1	
4	arabil	NU	137.000	31	292	
5	faneata	NU	1.800	31	293	
<b>TOTAL:</b>			<b>165.100</b>			

## Date referitoare la construcții

Crt	Numar	Destinație construcție	Supraf. (mp)	Situație juridică	Observații / Referințe
Imobilul nu are in componență construcții					

## Lungime Segmente

## 1) Valorile lungimilor segmentelor sunt obținute din proiectie în plan.

Punct început	Punct sfârșit	Lungime segment	Punct început	Punct sfârșit	Lungime segment	Punct început	Punct sfârșit	Lungime segment
1	2	32.386	2	3	14.181	3	4	34.616
4	5	11.121	5	6	4.074	6	7	21.414
7	8	40.72	8	9	74.587	9	10	110.558
10	11	84.626	11	12	66.701	12	13	51.782
13	14	21.799	14	15	33.31	15	16	15.658
16	17	19.765	17	18	15.161	18	19	20.434
19	20	20.878	20	21	12.144	21	22	61.496
22	23	54.447	23	24	34.137	24	25	27.822
25	26	20.559	26	27	20.556	27	28	24.469
28	29	15.862	29	30	14.59	30	31	38.727
31	32	50.548	32	33	50.556	33	34	72.948
34	35	48.247	35	36	25.048	36	37	23.2
37	38	250.351	38	39	105.218	39	40	20.001
40	41	2.0	41	42	4.098	42	43	5.691
43	44	25.862	44	1	7.151			

\*\* Lungimile segmentelor sunt determinate în planul de proiecție Stereo 70 și sunt rotunjite la 1 milimetru.

\*\*\* Distanța dintre puncte este formată din segmente cumulate ce sunt mai mici decât valoarea 1 milimetru.

Pentru acest imobil există înregistrate următoarele documentații cadastrale neînscrise în cartea funciară:

Nr Crt	Numar cerere	Data cerere	Termen eliberare	Obiect cerere
1	90414	21.12.2020	23.12.2020	Dezmembrare/Comasare

Ca urmare a soluționării cererii nr. 90414 înregistrată la data de 21.12.2020, s-a propus dezmembrarea imobilului rezultând următoarele imobile:

Nr Crt	Identificator electronic	Suprafata (mp)	Adresa
1	68227	48000	Jud. Botosani
2	68228	117100	Jud. Botosani

Certific că informațiile din prezentul extras sunt conforme cu datele din planul cadastral de carte funciară al OCPI BOTOSANI la data: 21-12-2020

Situația prezentată poate face obiectul unor modificări ulterioare, în condițiile Legii cadastrului și publicității imobiliare nr. 7/1996, republicată.

Consilier/Inspector de specialitate,

**BOGDAN DUGHILA**

C) Plan de amplasament și delimitare a imobilului cu propunerea de dezmembrare a imobilului în două părți în planul de amplasament (planul parțel) Scara 1 : 2000

Nr. cadastral	Suprafața măsurată a imobilului	Adresa imobilului
4127	165 100 mp	Extensivă Municipality Botosani, Lot 31, parcelle 290, 291, 292, 293, Județul Botosani
Nr. Căminar Funciar	Unitatea Administrativă Teritorială (UA/T)	
59653	BOTOSANI	

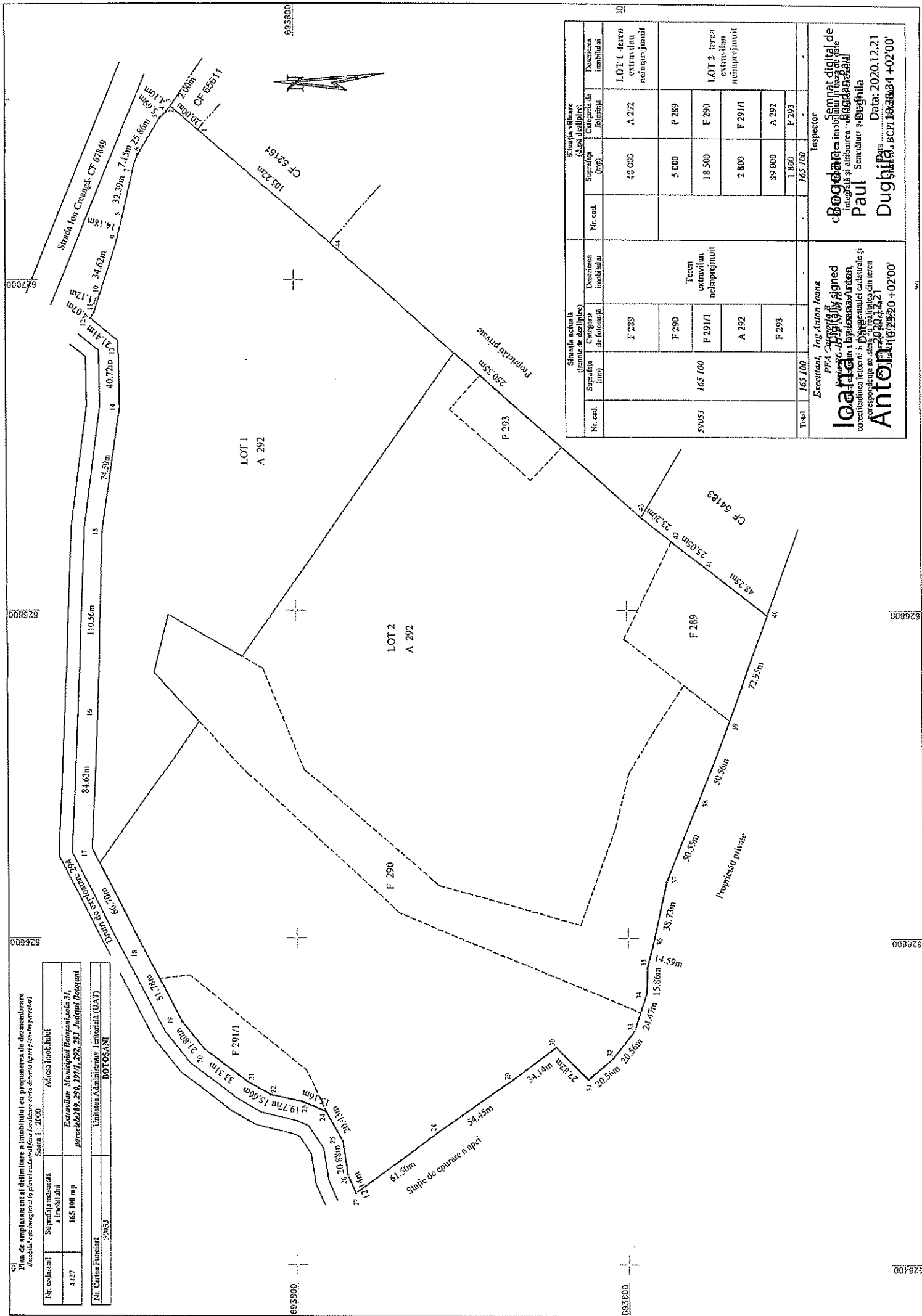

Situatia actuala (grante de abilitare)		Situatia viitoare (dupa delimitare)	
Nr. cad.	Suprafata (mp)	Nr. cad.	Suprafata (mp)
	F 289		48 000
	F 290		5 000
	F 291/1		18 500
	A 292		2 800
	F 293		89 000
<b>Total</b>	<b>165 100</b>		<b>165 100</b>

Descrierea imobilului		Descrierea terenului	
	Teren extravilan nedezmembrat		LOT 1 teren extravilan nedezmembrat
	Teren extravilan nedezmembrat		LOT 2 teren extravilan nedezmembrat

Inspector		Inspector	
Executant, Ing. Anton Iuane		Paul Dughila	
PFA Carpatia B		Sambata digitala de constructii	
Botosani, Strada 17 Septembrie, Nr. 10		Botosani, Strada 17 Septembrie, Nr. 10	
Tel: 0744 442142		Tel: 0744 442142	
E-mail: antoni@carpatia.ro		E-mail: paul@carpatia.ro	
Data: 2020.12.21		Data: 2020.12.21	



626600

Plan de amplasament și delimitare a imobilului  
(imobilul este înregistrat în planul cadastral/jam localizare seria denotă lipsa planului parcelar)  
Scara 1 : 2000

627000

Nr. cadastral	Suprafața măsurată a imobilului	Adresa imobilului
	48 000 mp	Extravilan Municipiilor Botoșani, s. 31, parcela 292, Județul Botoșani

Nr. Cartea Funciară	Unitatea Administrativ Teritorială (UAT)
68227	BOTOȘANI

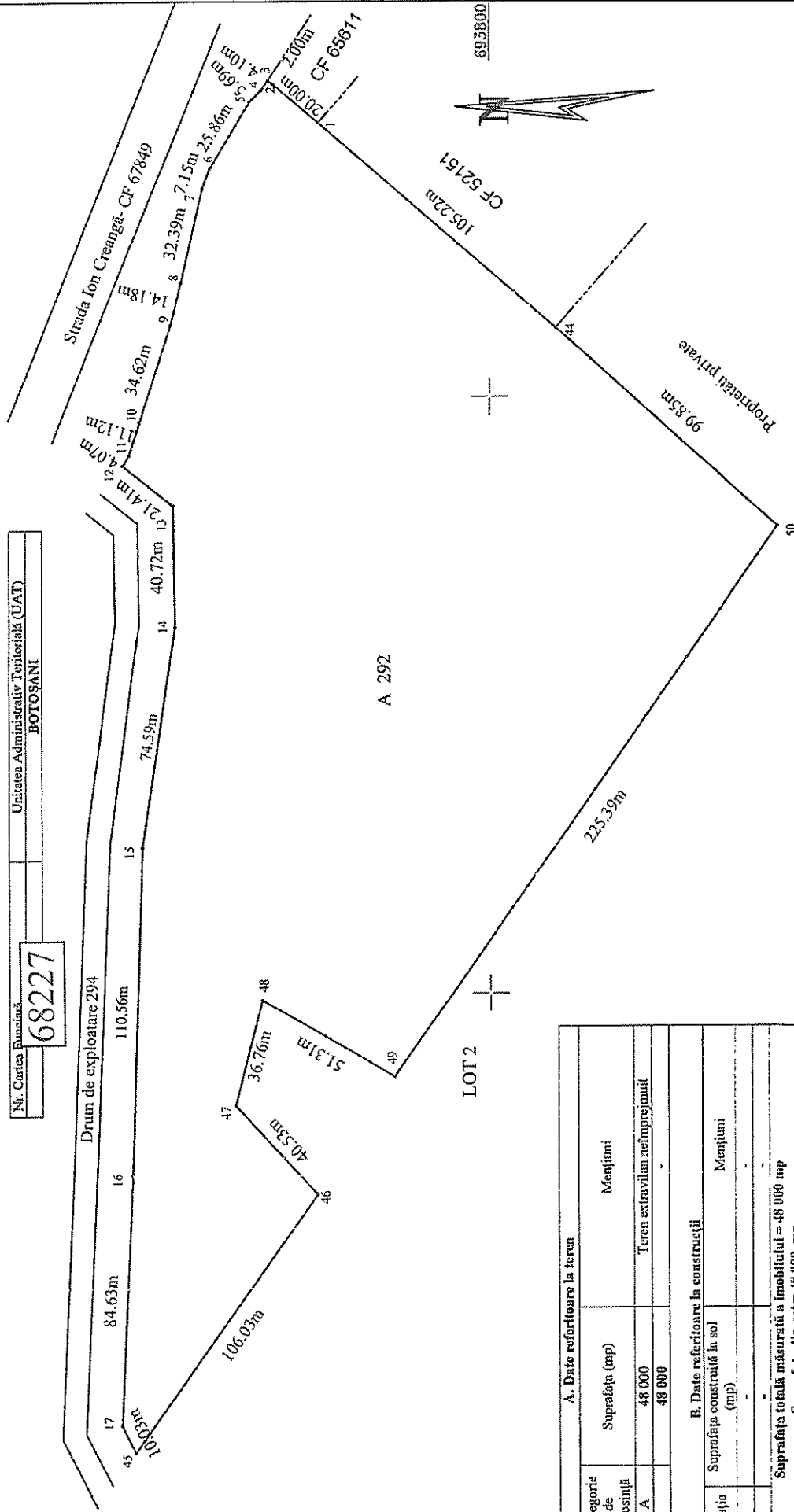

693600

LOT 2

A 292

627000

A. Date referitoare la teren	
Nr. parcea	292
Categorie de folosință	A
Suprafața (mp)	48 000
Total	48 000
B. Date referitoare la construcții	
Cod	Destinația
	Suprafața construită în sol (mp)
	Mențiuni
	Total
Suprafața totală măsurată a imobilului = 48 000 mp	
Suprafața din act = 48 000 mp	
<p><b>Ioana Anton</b> (Digitally signed)                  fizic autorizat,                  Seria 101, Nr. 0118                  Data: 2020.12.21                  Ștampila BCP</p>	
<p><b>Paul Semnătura</b>                  Inspector                  Datele înregistrate în planul cadastral                  sunt corecte și atributele cadastrale                  sunt corecte.                  Data: 2020.12.21                  Ștampila BCP</p>	

626600

626600

627000

626600

Plan de amplasament și delimitare a imobilului  
 (Imobilul este înregistrat în planul cadastral fără localizare certa din cauza lipsei planului parcelar)  
 Scara 1 : 2000

Nr. cadastral	Suprafața măsurată a imobilului	Adresa imobilului
	117 100 mp	Extravilan Municipiului Botoșani, soia 31, parcelele 289, 290, 291/1, 292, 293 Județul Botoșani
Nr. Cartea Funciară	Unitatea Administrativ Teritorială (UAT)	
68228	BOTOȘANI	

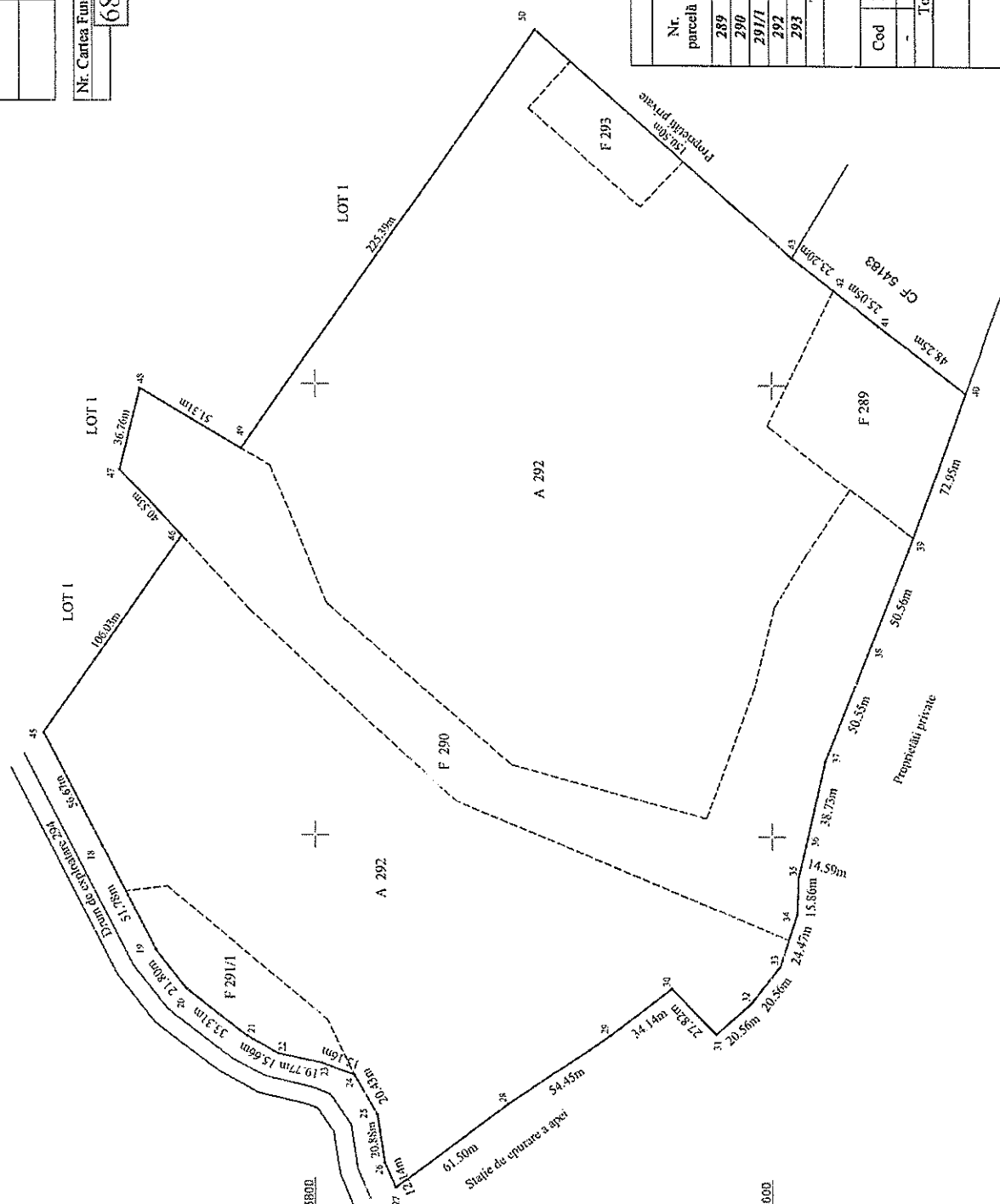

**A. Date referitoare la teren**

Nr. parcelă	Categorie de folosință	Suprafața (mp)	Mențiuni
289	F	5 000	
290	F	18 500	
291/1	F	2 800	
292	A	89 000	Teren extravilan neînprejmuț
293	F	1 800	
Total		117 100	

**B. Date referitoare la construcții**

Cod	Destinația	Suprafața construită în sol (mp)	Mențiuni
Total		-	-

Suprafața totală măsurată a imobilului = 117 100 mp  
 Suprafața din act = 117 100 mp

Executaant :  
 Persoană fizică autorizată,  
 Ing. Anton **Ioana Anton** Digitally signed  
 Date: 2020.12.21 10:39:00 +0200  
 Confirma introducerea imobilului în baza de date a Serviciului Cadastral și Cartea Funciară a Județului Botoșani  
 Confirma executarea măsurătorilor la teren.  
 Date: 2020.12.21 10:39:00 +0200  
 Confirma introducerea măsurătorilor în baza de date a Serviciului Cadastral și Cartea Funciară a Județului Botoșani  
 Date: 2020.12.21 10:39:00 +0200

**EXTRAS DE CARTE FUNCİARĂ  
 PENTRU INFORMARE**

Carte Funciară Nr. 59053 Botoșani

**A. Partea I. Descrierea imobilului**

**TEREN** Extravilan

Nr. CF vechi:12748  
 Nr. cadastral vechi:4427

**Adresa:** Jud. Botosani

Nr. Crt	Nr. cadastral Nr. topografic	Suprafața* (mp)	Observații / Referințe
A1	59053	165.100	Teren neimprejmuit; Imobilul este înregistrat în planul cadastral fara localizare certa datorita lipsei planului parcelar.

**B. Partea II. Proprietari și acte**

Înscrieri privitoare la dreptul de proprietate și alte drepturi reale	Referințe
<b>77 / 11/03/2005</b>	
H.G. nr. 876, din 03/06/2004 emis de Guvernul României (a protocolului nr. I 15397/14072004, a procesului verbal nr. I 15400/17.07.2004 încheiate cu Inspectoratul Județean de Poliție);	
B1	A1
Intabulare, drept de PROPRIETATE, dobândit prin CONSTITUIRE, cota actuala 1/1	
1) <b>MUNICIPIUL BOTOȘANI</b> , bun propriu	
OBSERVAȚII: (provenita din conversia CF 12748)	
<b>88459 / 14/12/2020</b>	
Act Normativ nr. 17, din 17/03/2014 emis de Parlamentul României;	
B4	A1
Imobil aflat sub incidența art.3, alin.(1) din Legea nr.17/2014	

**C. Partea III. SARCINI .**

Inscrieri privind dezmembrămintele dreptului de proprietate, drepturi reale de garanție și sarcini	Referințe
NU SUNT	

**Anexa Nr. 1 La Partea I**

**Teren**

Nr cadastral	Suprafața (mp)*	Observații / Referințe
59053	165.100	Imobilul este înregistrat în planul cadastral fara localizare certa datorita ipseii planului parcelar.

\* Suprafața este determinată în planul de proiecție Stereo 70.

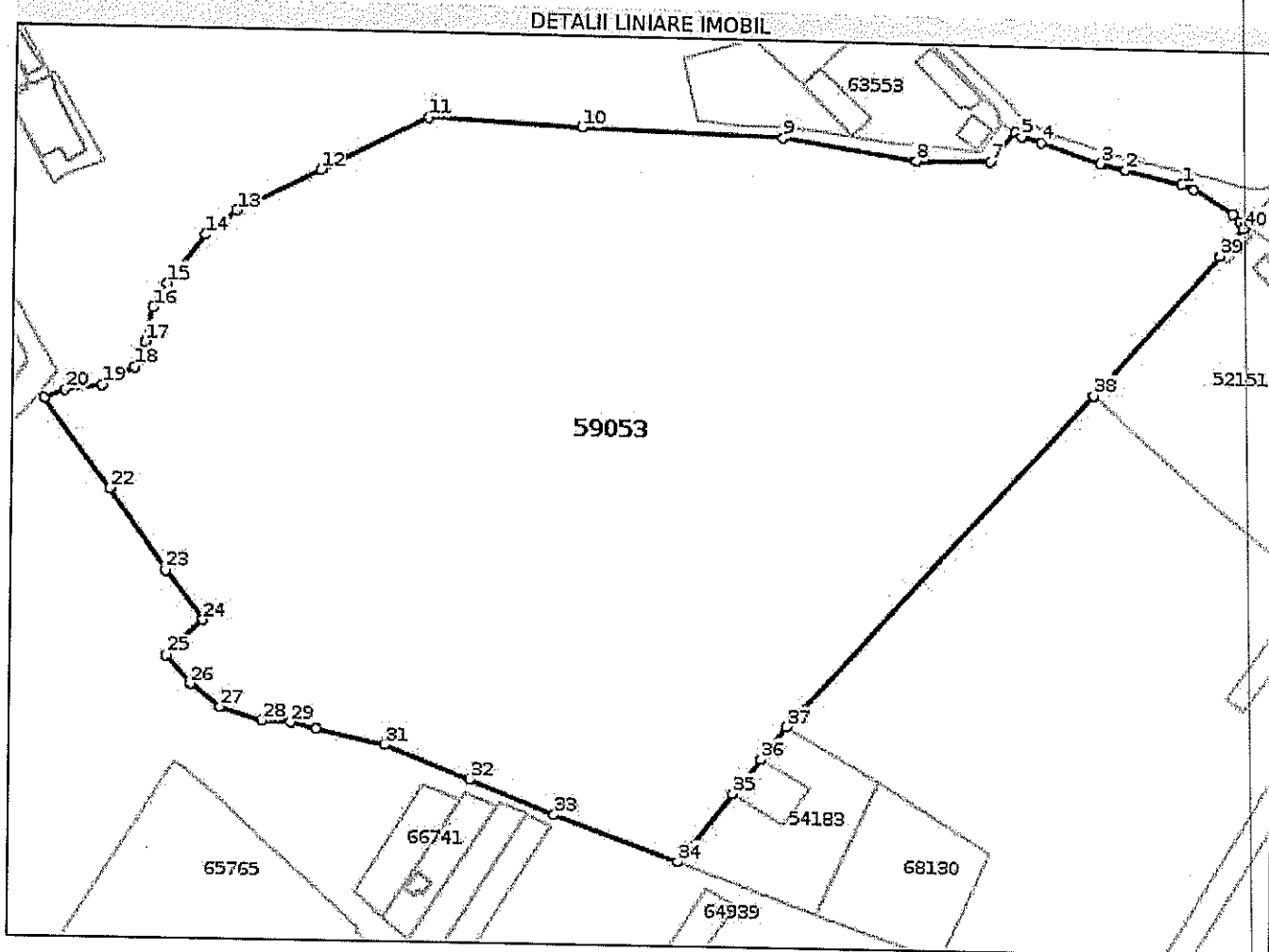

**Date referitoare la teren**

Nr Crt	Categorie folosință	Intra vilan	Suprafața (mp)	TaHa	Parcelă	Nr. topo	Observații / Referințe
1	faneata	NU	5.000	31	289	-	
2	faneata	NU	18.500	31	290	-	
3	arabil	NU	137.000	31	292	-	
3	faneata	NU	1.800	31	293	-	
3	faneata	NU	2.800	31	291/1	-	

**Lungime Segmente**

1) Valorile lungimilor segmentelor sunt obținute din proiecție în plan.

Punct început	Punct sfârșit	Lungime segment	Punct început	Punct sfârșit	Lungime segment	Punct început	Punct sfârșit	Lungime segment
1	2	32.386	2	3	14.181	3	4	34.616
4	5	11.121	5	6	4.074	6	7	21.414

Punct început	Punct sfârșit	Lungime segment	Punct început	Punct sfârșit	Lungime segment	Punct început	Punct sfârșit	Lungime segment
7	8	40.72	8	9	74.587	9	10	110.558
10	11	84.626	11	12	66.701	12	13	51.782
13	14	21.799	14	15	33.31	15	16	15.658
16	17	19.765	17	18	15.161	18	19	20.434
19	20	20.878	20	21	12.144	21	22	61.496
22	23	54.447	23	24	34.137	24	25	27.822
25	26	20.559	26	27	20.556	27	28	24.469
28	29	15.862	29	30	14.59	30	31	38.727
31	32	50.548	32	33	50.556	33	34	72.948
34	35	48.247	35	36	25.048	36	37	23.2
37	38	250.351	38	39	105.218	39	40	20.001
40	41	2.0	41	42	4.098	42	43	5.691
43	44	25.862	44	1	7.151			

\*\* Lungimile segmentelor sunt determinate în planul de proiecție Stereo 70 și sunt rotunjite la 1 milimetru.

\*\*\* Distanța dintre puncte este formată din segmente cumulate ce sunt mai mici decât valoarea 1 milimetru.

Certific că prezentul extras corespunde cu pozițiile în vigoare din cartea funciară originală, păstrată de acest birou.

Prezentul extras de carte funciară este valabil la autentificarea de către notarul public a actelor juridice prin care se sting drepturile reale precum și pentru dezbateră succesiunilor, iar informațiile prezentate sunt susceptibile de orice modificare, în condițiile legii.

S-a achitat tariful de 0 RON, -, pentru serviciul de publicitate imobiliară cu codul nr. 251M, 263.

Data soluționării,  
15-12-2020

Data eliberării,  
\_/\_/\_\_\_

Asistent Registrator,  
NADIA VLADANU

(parafa și semnătura)

Nadia- Semnat digital  
Geta de Nadia-Geta  
Vladeanu Vladeanu  
Data: 2020.12.16  
09:50:09 +02'00'

Referent,

(parafa și semnătura)

**EXTRAS DE CARTE FUNCİARĂ  
PENTRU INFORMARE**

Carte Funciară Nr. 59053 Botoșani

**A. Partea I. Descrierea imobilului**

**TEREN** Extravilan

Nr. CF vechi:12748  
Nr. cadastral vechi:4427

**Adresa:** Jud. Botosani

Nr. Crt	Nr. cadastral Nr. topografic	Suprafața* (mp)	Observații / Referințe
A1	59053	165.100	Teren neimprejmuit; Imobilul este înregistrat în planul cadastral fara localizare certa datorita lipsei planului parcelar.

**B. Partea II. Proprietari și acte**

Înscrieri privitoare la dreptul de proprietate și alte drepturi reale		Referințe
<b>77 / 11/03/2005</b>		
H.G. nr. 876, din 03/06/2004 emis de Guvernul României (a protocolului nr. I 15397/14072004, a procesului verbal nr. I 15400/17.07.2004 încheiate cu Inspectoratul Județean de Poliție);		
B1	Intabulare, drept de PROPRIETATE, dobândit prin CONSTITUIRE, cota actuala 1/1 1) <b>MUNICIPIUL BOTOȘANI</b> , bun propriu <i>OBSERVATII: (provenita din conversia CF 12748)</i>	A1
<b>88459 / 14/12/2020</b>		
Act Normativ nr. 17, din 17/03/2014 emis de Parlamentul României;		
B4	Imobil aflat sub incidența art.3, alin.(1) din Legea nr.17/2014	A1
<b>90771 / 22/12/2020</b>		
Inscris Sub Semnatura Privata nr. 90414, din 21/12/2020 emis de Serviciul de Cadastru din cadrul OCPI Botosani;		
B5	se notează recepția propunerii de dezlipire	A1

**C. Partea III. SARCINI .**

Inscrieri privind dezmembrămintele dreptului de proprietate, drepturi reale de garanție și sarcini	Referințe
NU SUNT	

**Teren**

Nr cadastral	Suprafața (mp)*	Observații / Referințe
59053	165.100	Imobilul este înregistrat în planul cadastral fara localizare certa datorita lipsei planului parcelar.

\* Suprafața este determinată în planul de proiecție Stereo 70.

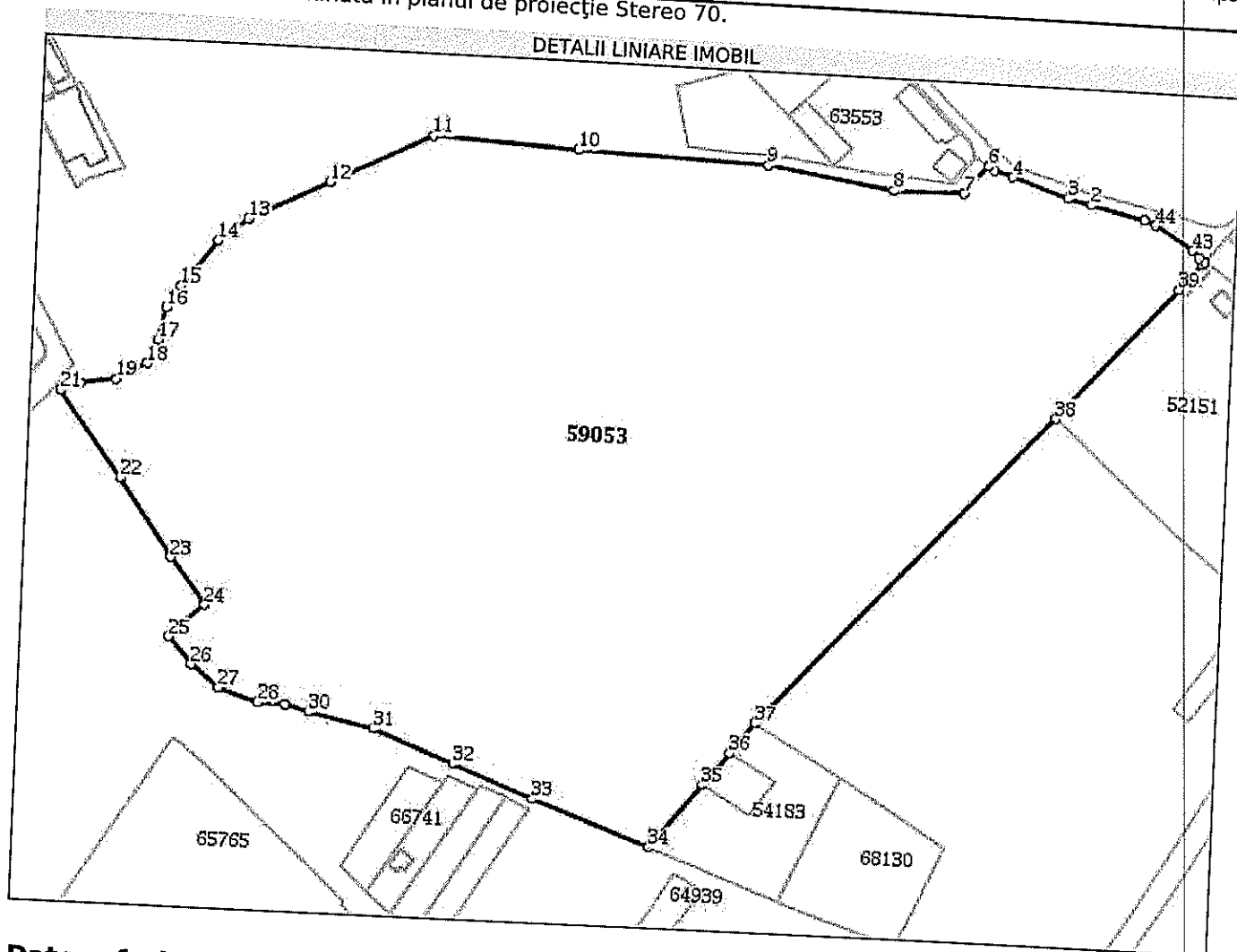

**Date referitoare la teren**

Nr Crt	Categorie folosință	Intra vilan	Suprafața (mp)	Tarla	Parcelă	Nr. topo	Observații / Referințe
1	faneata	NU	5.000	31	289	-	
2	faneata	NU	18.500	31	290	-	
3	arabil	NU	137.000	31	292	-	
3	faneata	NU	1.800	31	293	-	
3	faneata	NU	2.800	31	291/1	-	

**Lungime Segmente**

1) Valorile lungimilor segmentelor sunt obținute din proiecție în plan.

Punct început	Punct sfârșit	Lungime segment
1	2	32.386
4	5	11.121

Punct început	Punct sfârșit	Lungime segment
2	3	14.181
5	6	4.074

Punct început	Punct sfârșit	Lungime segment
3	4	34.616
6	7	21.414

Punct început	Punct sfârșit	Lungime segment	Punct început	Punct sfârșit	Lungime segment	Punct început	Punct sfârșit	Lungime segment
7	8	40.72	8	9	74.587	9	10	110.558
10	11	84.626	11	12	66.701	12	13	51.782
13	14	21.799	14	15	33.31	15	16	15.658
16	17	19.765	17	18	15.161	18	19	20.434
19	20	20.878	20	21	12.144	21	22	61.496
22	23	54.447	23	24	34.137	24	25	27.822
25	26	20.559	26	27	20.556	27	28	24.469
28	29	15.862	29	30	14.59	30	31	38.727
31	32	50.548	32	33	50.556	33	34	72.948
34	35	48.247	35	36	25.048	36	37	23.2
37	38	250.351	38	39	105.218	39	40	20.001
40	41	2.0	41	42	4.098	42	43	5.691
43	44	25.862	44	1	7.151			

\*\* Lungimile segmentelor sunt determinate în planul de proiecție Stereo 70 și sunt rotunjite la 1 milimetru.

\*\*\* Distanța dintre puncte este formată din segmente cumulate ce sunt mai mici decât valoarea 1 milimetru.

Extrasul de carte funciară generat prin sistemul informatic integrat al ANCPİ conține informațiile din cartea funciară active la data generării. Acesta este valabil în condițiile prevăzute de art. 7 din Legea nr. 455/2001, coroborat cu art. 3 din O.U.G. nr. 41/2016, exclusiv în mediul electronic, pentru activități și procese administrative prevăzute de legislația în vigoare. Valabilitatea poate fi extinsă și în forma fizică a documentului, fără semnătură olografă, cu acceptul expres sau procedural al instituției publice ori entității care a solicitat prezentarea acestui extras.

Verificarea corectitudinii și realității informațiilor conținute de document se poate face la adresa [www.ancpi.ro/verificare](http://www.ancpi.ro/verificare), folosind codul de verificare online disponibil în antet. Codul de verificare este valabil 30 de zile calendaristice de la momentul generării documentului.

**Data și ora generării,**

06/05/2021, 12:21



**HOTĂRÂRE Nr. 876 din 3 iunie 2004**

privind trecerea unui teren din domeniul public al statului și din administrarea Ministerului Administrației și Internelor în domeniul public al municipiului Botoșani și în administrarea Consiliului Local al Municipiului Botoșani, județul Botoșani

EMITENT: GUVERNUL ROMÂNIEI

PUBLICATĂ ÎN: MONITORUL OFICIAL NR. 556 din 23 iunie 2004

În temeiul art. 108 din Constituție, republicată, al art. 9 alin. (1) și al art. 12 alin. (1) și (2) din Legea nr. 213/1998 privind proprietatea publică și regimul juridic al acesteia, cu modificările și completările ulterioare,

Guvernul României adoptă prezenta hotărâre.

**ART. 1**

Se aprobă trecerea unui teren în suprafață de 24,38 ha, având datele de identificare prevăzute în anexa care face parte integrantă din prezenta hotărâre, din domeniul public al statului și din administrarea Ministerului Administrației și Internelor în domeniul public al municipiului Botoșani și în administrarea Consiliului Local al Municipiului Botoșani, județul Botoșani.

**ART. 2**

Predarea-preluarea terenului prevăzut la art. 1 se face pe bază de protocol încheiat între părțile interesate, în termen de 30 de zile de la data intrării în vigoare a prezentei hotărâri.

**PRIM-MINISTRU  
ADRIAN NĂSTASE**

Contrasemnează:

p. Ministrul de stat,  
ministrul administrației și internelor,  
Toma Zaharia,  
secretar de stat

Ministrul delegat  
pentru administrația publică,  
Gabriel Oprea

Ministrul finanțelor publice,  
Mihai Nicolae Tănăsescu

**ANEXA 1**

**DATELE DE IDENTIFICARE**

a terenului care se transmite din domeniul public al statului și din administrarea Ministerului Administrației și Internelor în domeniul public al municipiului Botoșani și în administrarea Consiliului Local al Municipiului Botoșani, județul Botoșani

Locul unde este situat terenul care se	Persoana juridică de la care se transmite terenul	Persoana juridică la care se transmite	Caracteristicile tehnice ale terenului	Cod de clasificare atribuit de M.F.P.
--	---	--	--	---------------------------------------

transmite	terenul		
Municipiul Botoșani, județul Botoșani	Statul român, din administrarea Ministerului Administrației și Internelor - Inspectoratul de Poliție Botoșani	Municipiul Botoșani și în administrarea Consiliului Local al Municipiului Botoșani, județul Botoșani	Teren cu suprafața de 24,38 ha, din care: - parcela A 286 = 0,67 ha - parcela F 287 = 0,12 ha - parcela F 289 = 0,5 ha - parcela F 290 = 1,85 ha - parcela F 291 = 0,18 ha - parcela F 291/1 = 0,28 ha - parcela A 292 = 13,7 ha - parcela F 293 = 0,18 ha - DE 294 = 0,46 ha - DE 297 = 0,08 ha - parcela Ps 271/1 = 6,36 ha
			Nr. M.F.P. - 111.882 Cod de clasificare - 8.29.10