

C1

ROMANIA
JUDETUL BOTOSANI
MUNICIPIUL BOTOSANI
CONSILIUL LOCAL

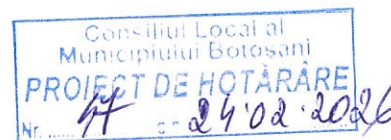

PROIECT DE HOTĂRÂRE
privind declararea unor imobile ca bunuri aparținând domeniului privat de interes local al
Municipiului Botoșani – februarie 2026

CONSILIUL LOCAL AL MUNICIPIULUI BOTOȘANI

analizând propunerea domnului Primar Cosmin Ionuț Andrei privind declararea unor imobile ca bunuri aparținând domeniului privat de interes local al Municipiului Botoșani,

văzând referatul de aprobare a inițiatorului, raportul de specialitate al Serviciului Patrimoniu, Serviciul Cadastru și Serviciului Contabilitate, precum și rapoartele de avizare și avizele comisiilor de specialitate ale Consiliului Local al Municipiului Botoșani,

în conformitate cu prevederile art. 129 alin. (2) lit. c), ale art. 354, art. 355 și art. 357 din Ordonanța de urgență a Guvernului nr. 57/03.07.2019, privind Codul administrativ, cu modificările și completările ulterioare și ale Hotărârii Guvernului nr. 392/2020 privind aprobarea Normelor tehnice pentru întocmirea inventarului bunurilor care alcătuiesc domeniul public și privat al comunelor, al orașelor, al municipiilor și al județelor;

în temeiul art. 139 alin. (3) lit. g), al art. 196 alin. (1) lit. a) și al art. 240 alin. 2 din Ordonanța de urgență a Guvernului nr. 57 din 3 iulie 2019 privind Codul administrativ, publicată în Monitorul Oficial al României nr. 555 din 5 iulie 2019, cu modificările și completările ulterioare,

H O T Ă R Ă Ș T E:

Art. 1. (1) Se declară ca bunuri aparținând domeniului privat de interes local al Municipiului Botoșani următoarele bunuri imobile prevăzute în procesul verbal de inventariere al comisiei de inventariere:

Nr. crt.	Codul de clasificare	Denumirea bunului	Elementele de identificare	Anul dobândirii și/sau al dării în folosință	Valoarea de inventar (lei)	Situația juridică actuală
0	1	2	3	4	5	6
623	“-“	Curți, construcții	Strada Popa Șapcă nr. 119 - teren CC în suprafață de 47 mp	-	10973,09	-
624	“-“	Curți, construcții	Strada Prieteniei FN - teren CC în suprafață de 100 mp	1984	23891,00	Decret expropriere nr. 254/1973
625	“-“	Curți, construcții	Strada Săvenilor nr. 17, sc. C, ap. 3 - teren CC în suprafață de 18 mp (<i>extindere adiacent</i>)	1984	4202,46	Decret expropriere nr. 420/1981
626	“-“	Curți, construcții	Strada Armeană nr. 54 - teren CC în suprafață de 178 mp	-	41557,66	-
627	“-“	Curți, construcții	Bulevardul Mihai Eminescu nr. 10, sc. D, ap. 4 - teren CC în suprafață de 9 mp (<i>extindere adiacent</i>)	1984	2150,19	Decret expropriere nr. 300/1984
628	“-“	Curți, construcții	Strada Uzinei nr. 2 - teren CC în suprafață de 25 mp (<i>extindere adiacent</i>)	1984	5972,75	Decret expropriere nr. 154/1982
629	“-“	Curți, construcții	Strada Uzinei nr. 2 - teren CC în suprafață de 88 mp	1984	21024,08	Decret expropriere nr. 154/1982
630	“-“	Curți, construcții	Strada Primăverii nr. 9, sc. B - teren CC în suprafață de 30 mp (<i>extindere adiacent</i>)	1984	7167,30	Decret expropriere nr. 300/1984

631	“-“	Curți, construcții	Strada Primăverii nr. 9, sc. B - teren CC în suprafață de 43 mp (<i>extindere adiacent</i>)	1984	10273,13	Decret expropriere nr. 300/1984
632	“-“	Curți, construcții	Strada Uzinei nr. 4 (fost nr. 5) - teren CC în suprafață de 775 mp	1984	185155,25	Decret expropriere nr. 154/1982
633	“-“	Curți, construcții	Strada Împărat Traian nr. 23, sc. B - teren CC în suprafață de 12 mp (<i>extindere adiacent</i>)	1984	2801,64	Decret expropriere nr. 147/1980

(2) Bunurile prevăzute la alin. (1) se identifică prin planșele anexe nr. 623 – 633 la prezenta hotărâre.

Art. 2. Se aprobă introducerea în domeniul privat al Municipiului Botoșani a bunurilor prevăzute la art. 1 și identificate prin planșele anexe 623 – 633 la prezenta hotărâre.

Art. 3. Se aprobă însușirea documentațiilor tehnico - cadastrale și solicitarea de înscriere în cartea funciară, prima înscriere a dreptului de proprietate privată în favoarea Municipiului Botoșani a bunurilor prevăzute la art. 1 și identificate prin planșele anexe nr. 623 – 633 la prezenta hotărâre.

Art. 4. Se modifică poziția nr. 3 din H.C.L. nr. 304/29.11.2017, în sensul că se majorează suprafața imobilului de la 111 mp la 114,00 mp, situat pe Strada Petru Rareș nr. 43, și se actualizează categoria de folosință a terenului – teren CC, conform măsurătorilor efectuate în sistem de coordonate Stereo 70 ce corespund cu realitatea din teren.

Art. 5. Se actualizează poziția nr. 1 din H.C.L. nr. 195/28.05.2009, în sensul că se actualizează Anexa nr. 1, cu planul de amplasament și delimitare al imobilului în sistem de coordonate Stereo 70, pentru imobilul teren cu categoria de folosință CC în suprafață de 9599,00 mp, situat pe Strada Ion Creangă nr. 86, conform legislației în vigoare.

Art. 6. Primarul Municipiului Botoșani prin Serviciul Patrimoniu, Serviciul Cadastru, Serviciul Contabilitate și celelalte servicii ale aparatului de specialitate, va duce la îndeplinire prevederile prezentei hotărâri.

**Inițiator,
Primar,
Cosmin Ionuț Andrei**

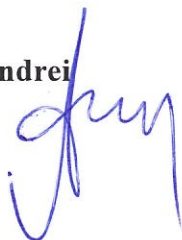

**Avizează pentru legalitate,
Secretar general al Municipiului,
Oana Gina Chitanu**

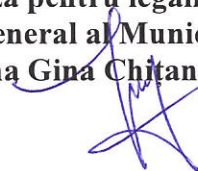

Anexa 1

INVENTARUL (completare)

bunurilor care aparțin domeniului privat al unității administrativ-teritoriale Botoșani

Nr. crt.	Codul de clasificare	Denumirea bunului	Elementele de identificare	Anul dobândirii și/sau al dării în folosință	Valoarea de inventar (lei)	Situația juridică actuală
0	1	2	3	4	5	6
623	“-“	Curți, construcții	Strada Popa Șapcă nr. 119 - teren CC în suprafață de 47 mp	-	10973,09	-
624	“-“	Curți, construcții	Strada Prieteniei FN - teren CC în suprafață de 100 mp	1984	23891,00	Decret expropriere nr. 254/1973
625	“-“	Curți, construcții	Strada Săvenilor nr. 17, sc. C, ap. 3 - teren CC în suprafață de 18 mp (<i>extindere adiacent</i>)	1984	4202,46	Decret expropriere nr. 420/1981
626	“-“	Curți, construcții	Strada Armeană nr. 54 - teren CC în suprafață de 178 mp	-	41557,66	-
627	“-“	Curți, construcții	Bulevardul Mihai Eminescu nr. 10, sc. D, ap. 4 - teren CC în suprafață de 9 mp (<i>extindere adiacent</i>)	1984	2150,19	Decret expropriere nr. 300/1984
628	“-“	Curți, construcții	Strada Uzinei nr. 2 - teren CC în suprafață de 25 mp (<i>extindere adiacent</i>)	1984	5972,75	Decret expropriere nr. 154/1982
629	“-“	Curți, construcții	Strada Uzinei nr. 2 - teren CC în suprafață de 88 mp	1984	21024,08	Decret expropriere nr. 154/1982
630	“-“	Curți, construcții	Strada Primăverii nr. 9, sc. B - teren CC în suprafață de 30 mp (<i>extindere adiacent</i>)	1984	7167,30	Decret expropriere nr. 300/1984
631	“-“	Curți, construcții	Strada Primăverii nr. 9, sc. B - teren CC în suprafață de 43 mp (<i>extindere adiacent</i>)	1984	10273,13	Decret expropriere nr. 300/1984
632	“-“	Curți, construcții	Strada Uzinei nr. 4 (fost nr. 5) - teren CC în suprafață de 775 mp	1984	185155,25	Decret expropriere nr. 154/1982
633	“-“	Curți, construcții	Strada Împărat Traian nr. 23, sc. B - teren CC în suprafață de 12 mp (<i>extindere adiacent</i>)	1984	2801,64	Decret expropriere nr. 147/1980

Membri Președinte - Primar Cosmin Ionuț Andrei

- Oana Gina Chițanu, Secretar General
- Elena Alina Colbea, Șef Serviciul Contabilitate
- George Cătălin Maleș, Șef Serviciul Cadastru
- Iulius Sebastian Gherase, Șef Serviciul Patrimoniu
- Ciprian Petru Huțanu, Consilier Serviciul Cadastru
- Bogdan Munteanu, Șef Serviciul juridic, contencios
- Costin Holcă, Compartiment Registru Agricol



Nr./Inițiale/Date INT 893/C.I.N./19.02.2026

Structură: Serviciul Cadastru

APROBAT,
Primar
Cosmin Ionuț Andrei

**REFERAT PRIVIND NECESITATEA
COMPLETĂRII PROIECTULUI ORDINII DE ZI CU PROIECTUL
PRIVIND DECLARAREA UNOR IMOBILE CA BUNURI APARTINÂND
DOMENIULUI PRIVAT DE INTERES LOCAL AL MUNICIPIULUI BOTOȘANI**

În cadrul proiectului privind declararea unor imobile ca bunuri aparținând domeniului privat de interes local al Municipiului Botoșani,

Potrivit prevederilor:

- art. 129 alin. (2) lit. c), ale art. 354, art. 355 și art. 357 din Ordonanța de urgență a Guvernului nr. 57/03.07.2019, privind Codul administrativ, cu modificările și completările ulterioare și ale Hotărârii Guvernului nr. 392/2020 privind aprobarea Normelor tehnice pentru întocmirea inventarului bunurilor care alcătuiesc domeniul public și privat al comunelor, al orașelor, al municipiilor și al județelor;
- art. 139 alin (3) lit. g), al art. 196 alin. (1) lit. a) și al art. 240 alin. 2 din Ordonanța de urgență a Guvernului nr. 57 din 3 iulie 2019 privind Codul administrativ, publicată în Monitorul Oficial al României nr. 555 din 5 iulie 2019, cu modificările și completările ulterioare

unul din documentele obligatorii anexă la înscrierea dreptului de proprietate privată sau actualizarea datelor tehnice a imobilelor în cartea funciară a Municipiului Botoșani este reprezentat de adoptarea Hotărârii privind declararea unor imobile ca bunuri aparținând domeniului privat de interes local al Municipiului Botoșani.

Având în vedere obligativitatea și pe cale de consecință necesitatea acestui document, considerăm oportună promovarea unei hotărâri a deliberativului local de aprobare a proiectului privind declararea unor imobile ca bunuri aparținând domeniului privat de interes local al Municipiului Botoșani.

Prenume / Nume	Funcția	Structura	Data	Semnătura
George Cătălin Maleș	Șef Serviciu	Direcția urbanism – Serviciul Cadastru	24.02.2026	
Ioana – Nicoleta Cuciureanu	Consilier superior	Direcția urbanism – Serviciul Cadastru	24.02.2026	



Nr./Inițiale/Dată INT 890/C.I.N./19.02.2026

Structură: Serviciul Cadastru

APROBAT,
Primar
Cosmin Ionuț Andrei

REFERAT DE APROBARE

Primarul Municipiului Botoșani, în temeiul art. 136 alin. (1) din Ordonanța de urgență nr. 57/2019 privind Codul administrativ, cu modificările și completările ulterioare, supune atenției Consiliului Local al Municipiului Botoșani următoarele:

- a) raportul de specialitate întocmit de Serviciul Cadastru - Direcția urbanism din cadrul aparatului de specialitate al Primarului și înregistrat sub nr. 889/19.02.2026;
- b) prevederile art. 863, lit. "f", din Legea nr. 287/17.07.2009, privind Codul civil, republicată, cu modificările și completările ulterioare;
 - prevederile art. 863, lit. "f", din Legea nr. 287/17.07.2009, privind Codul civil, republicată, cu modificările și completările ulterioare;
 - prevederile art. 129, alin. (1), alin. (2), lit. "c", art. 139, alin. (1), alin. (3), lit. "g", art. 196, alin. (1), lit. "a", art. 286, alin. (4), 287, lit. "b", art. 289, alin. (1) din O.U.G. nr. 57/03.07.2019, privind Codul administrativ, cu modificările și completările ulterioare.
 - prevederile Hotărârii Nr. 392/2020 din 14 mai 2020 privind aprobarea Normelor tehnice pentru întocmirea inventarului bunurilor care alcătuiesc domeniul public și privat al comunelor, al orașelor, al municipiilor și al județelor;
 - prevederile art. 20 din Legea cadastrului și a publicității imobiliare nr. 7/1996 coroborat cu Ordinul Directorului General al Agenției Naționale de Cadastru și Publicitate Imobiliară nr. 600/2023 pentru aprobarea Regulamentului de recepție și înscriere în evidențele de cadastru și carte funciară.

constatând necesitatea, eficiența și oportunitatea de a se institui la nivelul municipiului Botoșani unele măsuri privind declararea acestor bunuri ca aparținând domeniului privat al municipiului Botoșani,

pentru inițierea/continuarea/finalizarea procedurilor privind declararea ca bunuri aparținând domeniului privat al municipiului Botoșani a unor imobile (11 terenuri), având în vedere prevederile art. 129 din Ordonanța de urgență nr. 57/2019 privind Codul

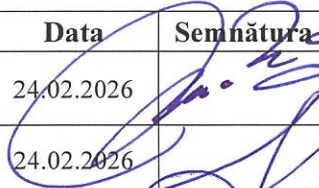
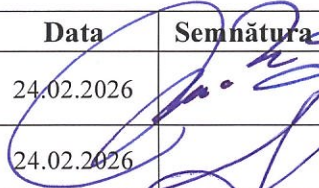

administrativ, cu modificările și completările ulterioare, supun spre dezbateră și analiză Consiliului Local al Municipiului Botoșani proiectul de hotărâre alăturat, în vederea adoptării unei hotărâri, conform normelor legale.

Prenume / Nume	Funcția	Structura	Data	Semnătura
George Cătălin Maleș	Șef Serviciu	Direcția urbanism – Serviciul Cadastru	24.02.2026	
Ioana – Nicoleta Cuciureanu	Consilier superior	Direcția urbanism – Serviciul Cadastru	24.02.2026	



Nr./Inițiale/Date INT 889/C.I.N./19.02.2026

Structură: Serviciul Cadastru

Aprob,
Primar
Cosmin Ionuț Andrei

Raport de specialitate

la proiectul de hotărâre privind declararea ca bunuri aparținând domeniului privat al municipiului Botoșani a unor imobile (teren)

Prin Hotărârea privind declararea ca bunuri aparținând domeniului privat al municipiului Botoșani a unor imobile, primarul municipiului Botoșani, domnul Cosmin Ionuț Andrei, propune declararea ca bunuri aparținând domeniului privat al municipiului Botoșani, a unui număr de 11 terenuri.

NECESITATEA:

În programul de activitate al Serviciului Patrimoniu, Mobilitate urbană și al Serviciului Cadastru, este inclusă și identificarea de imobile (terenuri) libere de orice sarcini sau ocupate parțial de sarcini, imobile (terenuri) care se propun a fi declarate în domeniul privat al municipiului Botoșani.

Necesitatea declarării acestor bunuri ca aparținând domeniului privat al municipiului Botoșani, se regăsește atunci când se procedează la completarea inventarului bunurilor aparținând domeniului privat al municipiului Botoșani, cu bunurile respective și la intabularea acestora, inclusiv a construcțiilor, în acest fel, hotărârea consiliului local devenind document juridic justificativ pentru obținerea documentațiilor necesare intabulării bunurilor.

OPORTUNITATEA:

Proiectul de hotărâre privind declararea ca bunuri aparținând domeniului privat al municipiului Botoșani, a unor terenuri și construcții generează următoarele oportunități:

- completarea inventarului bunurilor aparținând domeniului privat al municipiului Botoșani, cu bunurile respective;
- în cazul imobilelor de locuit aflate în administrarea S.C. LOCATIVA S.A. hotărârea consiliului local devine document juridic justificativ pentru obținerea documentației necesare intabulării bunurilor respective și ulterior a înstrăinării către actualii chiriași;
- valorificarea eficientă a bunurilor aparținând domeniului privat de interes local al municipiului Botoșani.

LEGALITATEA:

Proiectul de hotărâre supus spre aprobare, este susținut din punct de vedere legal, de următoarele acte normative:

- prevederile art. 863, lit. "f", din Legea nr. 287/17.07.2009, privind Codul civil, republicată, cu modificările și completările ulterioare;



- prevederile art. 129, alin. (1), alin. (2), lit. "c", art. 139, alin. (1), alin. (3), lit. "g", art. 196, alin. (1), lit. "a", art. 286, alin. (4), 287, lit. "b", art. 289, alin. (1) din O.U.G. nr. 57/03.07.2019, privind Codul administrativ, cu modificările și completările ulterioare.

- prevederile Hotărârii Nr. 392/2020 din 14 mai 2020 privind aprobarea Normelor tehnice pentru întocmirea inventarului bunurilor care alcătuiesc domeniul public și privat al comunelor, al orașelor, al municipiilor și al județelor;

- prevederile art. 20 din Legea cadastrului și a publicității imobiliare nr. 7/1996 coroborat cu Ordinul Directorului General al Agenției Naționale de Cadastru și Publicitate Imobiliară nr. 600/2023 pentru aprobarea Regulamentului de recepție și înscriere în evidențele de cadastru și carte funciară.

Necesitatea modificării poziției nr. 3 din H.C.L. nr. 304/29.11.2017, în sensul că se majorează suprafața imobilului de la 111 mp la 114,00 mp, situat pe Strada Petru Rareș nr. 43, și actualizarea categoriei de folosință a terenului – teren CC, conform măsurărilor efectuate în sistem de coordonate Stereo 70 ce corespund cu realitatea din teren este dată de punerea în concordanță a situației tehnice și juridice cu situația din teren.

Necesitatea actualizării poziției nr. 1 din H.C.L. nr. 195/28.05.2009, în sensul că se actualizează Anexa nr. 1, cu planul de amplasament și delimitare al imobilului în sistem de coordonate Stereo 70, pentru imobilul teren cu categoria de folosință CC în suprafață de 9599,00 mp, situat pe Strada Ion Creangă nr. 86, este dată de punerea în concordanță a situației tehnice și juridice cu situația din teren.

Propunerea privind declararea ca bunuri aparținând domeniului privat al municipiului Botoșani a imobilelor precizate în procesul verbal al Comisiei de inventariere, o considerăm ca necesară, oportună și legală, drept pentru care se va întocmi un proiect de hotărâre în acest sens.

Proiectul de hotărâre împreună cu întreaga documentație va fi supus spre dezbateră și aprobarea Consiliului Local al Municipiului Botoșani.

Prenume / Nume	Funcția	Structura	Data	Semnătura
George Cătălin Malesș	Șef Serviciu	Direcția urbanism – Serviciul Cadastru	24.02.2026	
Iulius Sebastian Gherase	Șef Serviciu	Direcția dezvoltare locală – Serviciul Patrimoniu	24.02.2026	
Claudia Cical	Consilier juridic	Direcția dezvoltare locală – Serviciul Patrimoniu	24.02.2026	

ROMÂNIA
JUDEȚUL BOTOȘANI
MUNICIPIUL BOTOȘANI
CONSILIUL LOCAL

HOTĂRÂRE
privind completarea inventarului bunurilor aparținând domeniului privat
al municipiului Botoșani

CONSILIUL LOCAL AL MUNICIPIULUI BOTOȘANI

analizând propunerea domnului Primar Cătălin Mugurel Flutur privind completarea inventarului bunurilor aparținând domeniului privat al municipiului Botoșani,
văzând raportul de specialitate al Biroului Cadastru, precum și raportul de avizare al comisiei de specialitate a Consiliului Local,
în baza art. 36 alin. (2) lit. c) și alin.(5) lit. b) și a art.122 din Legea nr.215/2001 republicată, cu modificările și completările ulterioare,
în temeiul art. 45 alin. (3) din Legea administrației publice locale nr.215/2001, republicată în Monitorul Oficial al României, Partea I, nr.123 din 20 februarie 2007, cu modificările și completările ulterioare,

HOTĂRĂȘTE:

Art. 1 (1) Se aprobă completarea inventarului bunurilor aparținând domeniului privat al municipiului Botoșani cu următoarele obiective :

Nr. Crt.	Adresa obiectiv	Tip obiectiv, caracteristici
1	Str. Eternității nr. 23	Teren A – 209,60 mp
2	Str. Bujor nr. 3	Teren A – 75,00 mp
3	Str. Petru Rareș nr. 43	Teren A – 111,00 mp/
4	Str. O. Băncilă nr. 19	Teren A – 144,00 mp
5	B-dul M. Eminescu nr. 202	Teren A – 804,00 mp
6	Str. T. Vladimirescu nr. 24	Teren A – 90,00 mp
7	Str. Armeană nr. 18	Teren A – 54,00 mp
8	Str. Săvenilor nr. 33	Teren A – 140,00 mp
9	Str. Alexandru cel Bun nr. 19	Teren A – 138,50 mp
10	Str. Popa Șapcă nr. 94(fost nr. 48)	Teren A – 21,00 mp
11	Str. O. Băncilă nr. 4	Teren A – 20,00 mp

Nr. Crt.	Adresa obiectiv	Tip obiectiv, caracteristici
12	Aleea Dimitrie Lemnea nr. 10	Teren A – 230,00 mp
13	Str. Parcul Tineretului nr. 41B	Teren A – 211,00 mp
14	Str. A. S. Puşkin nr. 6	Teren A – 131,00 mp
15	Str. Aleea Zimbrului nr. 1	Teren A – 317,00 mp
16	Str. Barbu Lăzăreanu nr. 3	Teren A – 169,00 mp
17	Str. Parcul Tineretului nr. 19(fost nr. 60)	Teren A – 31,00 mp
18	Str. Drumul Tătarilor nr. 7B	Teren A – 284,00 mp
19	Str. Aleea Ion Elefterescu nr. 14	Teren A – 469,05 mp
20	Str. Ale. Viorelelor nr. 3	Teren A – 90,00 mp
21	Str. Poporului nr. 3	Teren A – 97,00 mp
22	Ale. Armeană nr. 3(fost nr. 16)	Teren A – 250,74 mp
23	Str. Armeană nr. 68	Teren A – 187,00 mp
24	Str. Izvoarelor nr. 25A	Teren A – 269,40 mp
25	Str. Armeană nr. 51A	Teren A – 602,00 mp
26	Str. Manoleşti - Deal nr. 14(fost nr. 84)	Teren A – 160,00 mp
27	Str. Armeană nr. 35	Teren A – 187,00 mp
28	Str. Ale. Decebal nr. 8	Teren A – 229,50 mp
29	Str. Alexandru cel Bun nr. 23	Teren CC – 102,00 mp
30	Str. Libertăţii nr. 30	Teren A – 250,00 mp
31	Str. T. Vladimirescu nr. 16	Teren A – 305,00 mp
32	Ale. Nicolae Pisoschi nr. 6	Teren A – 240,00 mp
33	Str. Porumbelului nr. 14	Teren A – 400,00 mp
34	Str. Ion Creangă nr. 38	Teren A – 169,00 mp
35	Str. Izvoarelor nr. 12	Teren A – 355,00 mp
36	Str. Eternităţii nr. 21	Teren A – 209,00 mp
37	Str. I. C. Brătianu nr. 9	Teren A – 85,00 mp
38	Str. Bucovina fn	Teren A – 183,00 mp
39	Str. T. Vladimirescu nr. 101(fost nr. 103)	Teren A – 250,00 mp
40	Str. Ştefan Luchian nr. 44	Teren A – 75,50 mp
41	Str. Ion Pillat nr. 21	Teren A – 70,00 mp
42	Str. Victoriei nr. 22(fost nr. 12, devenită nr. 28)	Teren A – 134,00 mp
43	Str. 1 Decembrie(Elena Rareş nr. 79) nr. 73	Teren A – 11,00 mp

Nr. Crt.	Adresa obiectiv	Tip obiectiv, caracteristici
44	Str. 1 Decembrie nr. 9A	Teren A – 139,00 mp
45	Str. Dimitrie Bolintineanu fn	Teren A – 250,00 mp
46	Str. O. Onicescu nr. 66	Teren A – 130,00 mp
47	Str. Fintinilor nr. 15	Teren A – 562,00 mp
48	Str. Frunzelor nr. 6	Teren A – 400,00 mp
49	Str. Bucovina nr. 23 – baterie garaje, garaj poz. 12	Teren CC – 22,00 mp
50	Aleea Scurta nr. 2, sc. B, - adiacent ap. 3	Teren CC – 15,00 mp
51	Str. Savenilor nr. 21A	Teren CC - 42,55 mp
52	Str. Viilor nr. 7 – baterie garaje, garaj poz. 7	Teren CC - 22,00 mp
53	Str. Vulturului nr. 1 – baterie garaje, garaj poz. 1	Teren CC - 22,00 mp
54	Aleea Curcubeului nr. 3, sc. C - adiacent ap. 3	Teren CC - 14,40 mp
55	Str. Primaverii nr. 15 – baterie garaje, garaj poz. 3	Teren CC - 19,75 mp
56	Str. Col. Victor Tomoroveanu nr. 2 – baterie garaje, garaj poz. 22	Teren CC - 24,00 mp
57	Str. Primaverii nr. 15 – baterie garaje, garaj poz. 6	Teren CC - 20,50 mp
58	Str. Primaverii nr. 15 – baterie garaje, garaj poz. 9	Teren CC - 19,75 mp
59	Str. Primaverii nr. 15 – baterie garaje, garaj poz. 8	Teren CC - 19,75 mp
60	Str. Col. Victor Tomoroveanu nr. 2 – baterie garaje, garaj poz. 18	Teren CC - 16,60 mp
61	Str. Col. Victor Tomoroveanu nr. 2 – baterie garaje, garaj poz. 19	Teren CC - 14,30 mp
62	Str. Col. Victor Tomoroveanu nr. 2 – baterie garaje, garaj poz. 20	Teren CC - 19,36 mp
63	Str. Primaverii nr. 15 – baterie garaje, garaj poz. 5	Teren CC - 19,75 mp
64	Str. Primaverii nr. 15 – baterie garaje, garaj poz. 10	Teren CC - 20,50 mp
65	Str. Col. Victor Tomoroveanu nr. 2 – baterie garaje, garaj poz. 17	Teren CC - 17,00 mp
66	Str. Bucovina nr. 8A	Teren CC - 12,00 mp
67	Str. Primaverii nr. 15 – baterie garaje, garaj poz. 7	Teren CC - 19,75 mp
68	Str. Tudor Vladimirescu nr. 9 – baterie garaje, garaj poz. 3	Teren CC - 20,80 mp
69	Str. Tudor Vladimirescu nr. 9 – baterie garaje, garaj poz. 1	Teren CC - 20,00 mp
70	Str. Tudor Vladimirescu nr. 9 – baterie garaje, garaj poz. 4	Teren CC - 19,40 mp
71	Aleea G-ral Ghe. Avramescu nr. 29 – baterie garaje, garaj poz. 24	Teren CC - 19,25 mp
72	Str. Primaverii nr. 13 – baterie garaje, garaj poz. 10	Teren CC - 19,75 mp
73	Str. Andrei Muresanu nr. 1	Teren CC - 50,00 mp
74	Str. Varnav nr. 6 – baterie garaje, garaj poz. 6	Teren CC - 28,38 mp
75	Aleea Scolii nr. 4 – baterie garaje, garaj poz. 7	Teren CC - 19,75 mp

Nr. Crt.	Adresa obiectiv	Tip obiectiv, caracteristici
76	Aleea Pinului nr. 2 - baterie garaje, garaj poz. 8	Teren CC - 23,00 mp
77	Str. Primăverii nr. 15 – baterie garaje, garaj poz. 2	Teren CC - 19,75 mp
78	Str. Col. Victor Tomoroveanu nr. 2 – baterie garaje, garaj poz. 16	Teren CC - 17,50 mp
79	Aleea Scipione Bădescu nr. 1 – baterie de garaje, garaj poz. 12A	Teren CC - 19,70 mp
80	Str. Primăverii nr. 13 – baterie garaje, garaj poz. 15	Teren CC - 19,70 mp
81	Aleea Școlii nr. 4 – baterie garaje, garaj poz. 11	Teren CC - 21,00 mp
82	Aleea Școlii nr. 4 – baterie garaje, garaj poz. 12	Teren CC - 21,00 mp
83	Aleea Scipione Bădescu nr. 1 – baterie de garaje, garaj poz. 12	Teren CC - 19,90 mp
84	Aleea Scipione Bădescu nr. 1 – baterie de garaje, garaj poz. 4	Teren CC - 19,25 mp
85	Str. Viilor nr. 7 – baterie garaje, garaj poz. 14	Teren CC - 19,25 mp
86	Aleea Grivița nr. 13 – baterie garaje, garaj poz. 4	Teren CC - 22,00 mp
87	Aleea Școlii nr. 4 – baterie garaje, garaj poz. 24	Teren CC - 20,00 mp
88	Aleea Școlii nr. 4 – baterie garaje, garaj poz. 20	Teren CC - 19,75 mp
89	Str. Primăverii nr. 24	Teren CC - 1443,00 mp

(2) Bunurile prevăzute la alin. (1) se identifică prin planșele anexe nr. 1 - 89 la prezenta hotărâre.

Art. 2 Se actualizează inventarul bunurilor aparținând domeniului privat al municipiului Botoșani prevăzut la art.1 alin. (1) poz. nr. 16 din H.C.L. nr. 257 / 31.10.2017 - teren, având categoria de folosință CC, în suprafață de 14,25 mp, situat în Aleea Scipione Bădescu nr. 2, în sensul suplimentării suprafeței cu 6,25 mp, suprafața totală a imobilului fiind de 20,50 mp, identificată în planșa anexă nr. 90 la prezenta hotărâre.

Art. 3 Primarul municipiului Botoșani, prin serviciile aparatului de specialitate, va duce la îndeplinire prevederile prezentei hotărâri.

PREȘEDINTE DE ȘEDINȚĂ,
Consilier, Călin George Bosovici

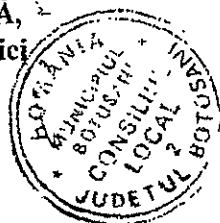

CONTRASEMNEAZĂ,
Secretar, Oana Cîmpă Georgescu

Botoșani, 29 noiembrie 2017
Nr. 304

SCHIȚĂ
CU DESCRIEREA TOPOGRAFICĂ A REPERELOR

ANEXA POZ. 3
LA HCL NR. 304/24.11.2017

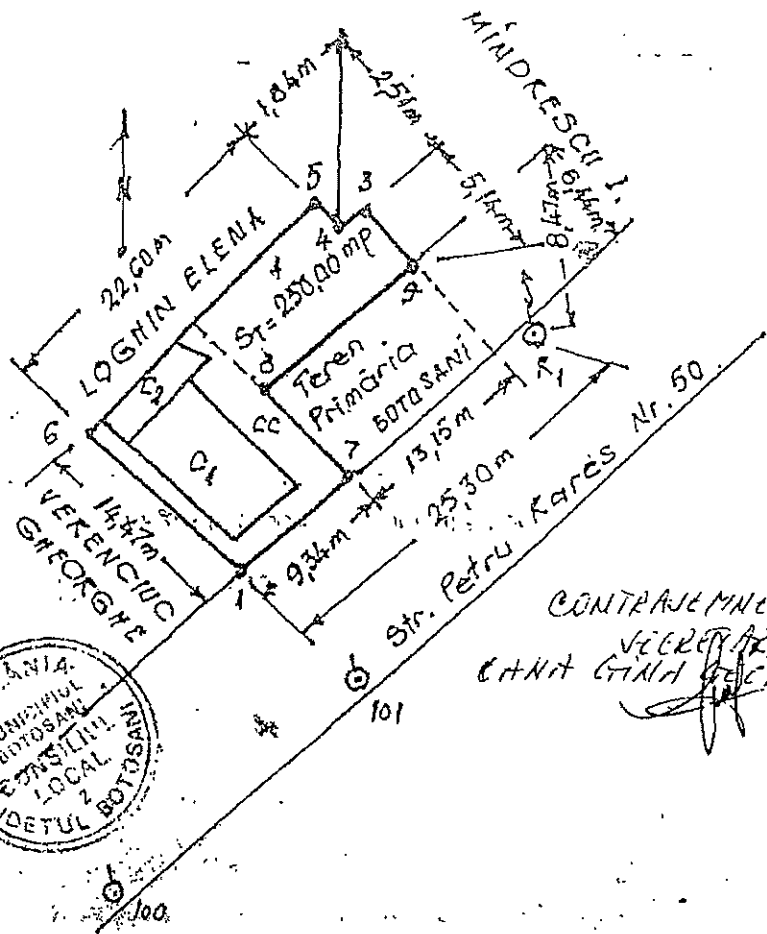

Presedinte de sedintă,
Consilier, CALIN GHEORGHE
BOJCEVICI



CONTRASEMNEAZĂ:
SECRETAR
CALIN GHEORGHE GHEORGHE
[Signature]

Intocmit
BUTNARIU IOANA

441

**ROMÂNIA
JUDEȚUL BOTOȘANI
MUNICIPIUL BOTOȘANI
CONSILIUL LOCAL**

HOTĂRÂRE
**privind completarea inventarului parțial al bunurilor aparținând domeniului privat al
municipiului Botoșani**

CONSILIUL LOCAL AL MUNICIPIULUI BOTOȘANI,
analizând propunerea domnului Primar Cătălin Mugurel Flutur privind completarea
inventarului parțial al bunurilor aparținând domeniului privat al municipiului Botoșani,
văzând raportul de specialitate al Serviciului Patrimoniu, precum și raportul de avizare
al comisiei de specialitate a Consiliului Local,
în baza art.36 alin.(2) lit.c) și alin.(5) lit.b) și art.122 din Legea nr.215/2001 republicată,
cu modificările și completările ulterioare,
în temeiul art. 45 din Legea administrației publice locale nr.215/2001, republicată, cu
modificările și completările ulterioare

HOTĂRĂȘTE:

Art.1 Se aprobă completarea inventarului parțial al bunurilor aparținând domeniului privat
al municipiului Botoșani cu obiectivele precizate în anexa care face parte integrantă din
prezenta hotărâre.

Art.2 Primarul municipiului Botoșani, prin serviciile aparatului de specialitate, va duce la
îndeplinire prevederile prezentei hotărâri.

**Președinte de ședință,
Consilier, Lidia Bucșinescu**

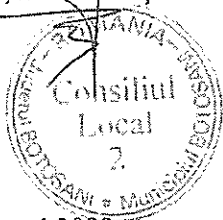

**Contrasemnează,
Secretar, Ioan Apostu**

**Botoșani, 28 mai 2009
Nr. 195**

România
Județul Botoșani
Municipiul Botoșani
Consiliul Local

Anexa la H.C.L. nr. 195 din 28 mai 2009

**Datele de identificare
a bunurilor care sunt incluse în lista bunurilor aparținând
domeniului privat al municipiului**

Nr. crt.	Adresa	Datele tehnice al imobilului
1.	Str. Ion Creangă nr.86	Teren în suprafață de 9599,28 m.p.
2.	Str.Nicolae Iorga nr. 23	Teren în suprafață de 454 m.p.
3.	Str.Mihai Eminescu – Stația de radiocomunicații	Teren în suprafață de 34.638 m.p.

Președinte de ședință,
Consilier, Liția Bucșinescu

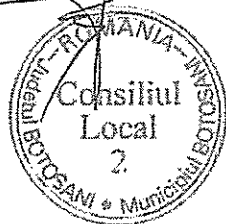

Contrasemnează,
Secretar, Ioan Apostu



Proces-verbal

al comisiei de inventariere a terenurilor aparținând domeniului privat
al municipiului Botoșani

Comisia, întrunită în plen, a analizat următoarele terenuri și construcții de mai jos, cuprinse în proiectul de hotărâre, de la poziția nr. 623 la poziția nr. 633, constatând că nu au mai fost inventariate în domeniul privat al municipiului Botoșani:

Nr. crt.	Codul de clasificare	Denumirea bunului	Elementele de identificare	Anul dobândirii și/sau al dării în folosință	Valoarea de inventar (lei)	Situația juridică actuală
0	1	2	3	4	5	6
623	" - "	Curți, construcții	Strada Popa Șapcă nr. 119 - teren CC în suprafață de 47 mp	-	10973,09	-
624	" - "	Curți, construcții	Strada Prieteniei FN - teren CC în suprafață de 100 mp	1984	23891,00	Decret expropriere nr. 254/1973
625	" - "	Curți, construcții	Strada Săvenilor nr. 17, sc. C, ap. 3 - teren CC în suprafață de 18 mp (<i>extindere adiacent</i>)	1984	4202,46	Decret expropriere nr. 420/1981
626	" - "	Curți, construcții	Strada Armeană nr. 54 - teren CC în suprafață de 178 mp	-	41557,66	-
627	" - "	Curți, construcții	Bulevardul Mihai Eminescu nr. 10, sc. D, ap. 4 - teren CC în suprafață de 9 mp (<i>extindere adiacent</i>)	1984	2150,19	Decret expropriere nr. 300/1984
628	" - "	Curți, construcții	Strada Uzinei nr. 2 - teren CC în suprafață de 25 mp (<i>extindere adiacent</i>)	1984	5972,75	Decret expropriere nr. 154/1982
629	" - "	Curți, construcții	Strada Uzinei nr. 2 - teren CC în suprafață de 88 mp	1984	21024,08	Decret expropriere nr. 154/1982
630	" - "	Curți, construcții	Strada Primăverii nr. 9, sc. B - teren CC în suprafață de 30 mp (<i>extindere adiacent</i>)	1984	7167,30	Decret expropriere nr. 300/1984
631	" - "	Curți, construcții	Strada Primăverii nr. 9, sc. B - teren CC în suprafață de 43 mp (<i>extindere adiacent</i>)	1984	10273,13	Decret expropriere nr. 300/1984
632	" - "	Curți, construcții	Strada Uzinei nr. 4 (fost nr. 5) - teren CC în suprafață de 775 mp	1984	185155,25	Decret expropriere nr. 154/1982
633	" - "	Curți, construcții	Strada Împărat Traian nr. 23, sc. B - teren CC în suprafață de 12 mp (<i>extindere adiacent</i>)	1984	2801,64	Decret expropriere nr. 147/1980

Pentru amplasamentele în discuție, comisia a mai constatat:

- terenurile nu sunt revendicate conform legislației privind măsuri reparatorii pentru bunuri preluate abuziv,
- terenurile nu fac obiectul litigiilor.



În aceste condiții, comisia, cu un număr de 7 voturi pentru, 0 voturi împotriva, 0 abțineri, decide să propună compartimentelor de specialitate promovarea proiectului de hotărâre pentru inventarierea în domeniul privat.

În concluzie solicităm inventarierea în domeniu privat al municipiului Botoșani a terenurilor în cauză.

Președinte - Primar Cosmin Ionuț Andrei _____

Membri - Oana Gina Chițanu, Secretar General _____

- Elena Alina Colbea, Șef Serviciul Contabilitate _____

- George Cătălin Maleș, Șef Serviciul Cadastru _____

- Iulius Sebastian Gherase, Șef Serviciul Patrimoniu _____

- Ciprian Petru Huțanu, Consilier Serviciul Cadastru _____

- Bogdan Munteanu, Șef Serviciul juridic, contencios _____

- Costin Holcă, Compartiment Registru Agricol _____

PLAN DE AMPLASAMENT SI DELIMITARE A IMOBILULUI

Scara 1:200

Nr. cadastral	Suprafata masurata (mp)	Adresa imobilului
	47.00	mun. Botosani, str. Popa Sapca nr. 119, jud. Botosani.
Nr. Cartea Funciara		Unitatea Administrativ Teritoriala (UAT)
BOTOSANI		

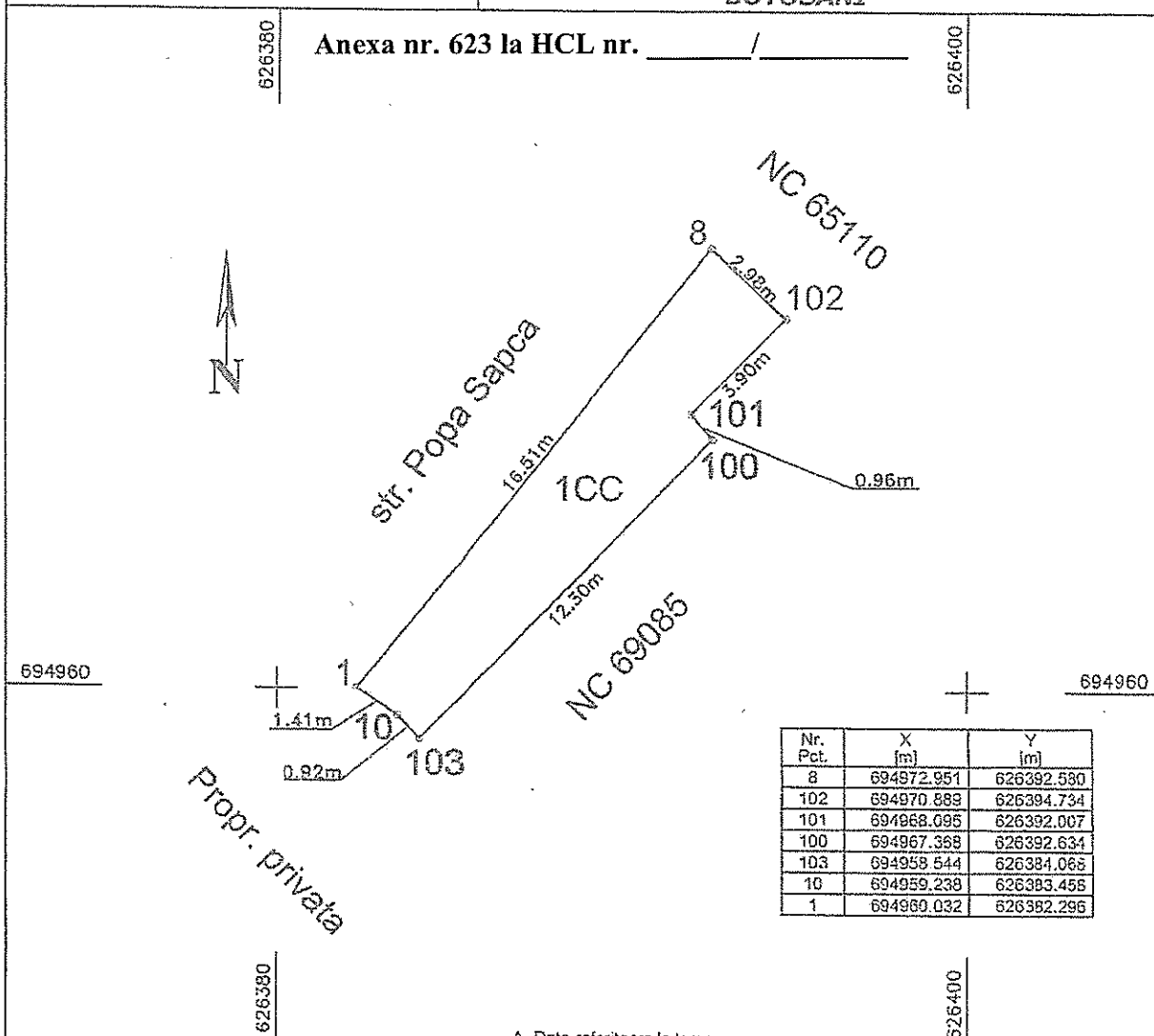

Nr. Pct.	X [m]	Y [m]
8	694972.951	626392.530
102	694970.889	626394.734
101	694968.095	626392.007
100	694967.368	626392.634
103	694958.544	626384.068
1	694959.238	626383.458
1	694960.032	626382.296

A. Date referitoare la teren

Nr. parcela	Categoria de folosinta	Suprafata (mp)	Mentii
	CC	47.00	Teren intravilan partial imprejmuit
Total		47.00 (mp)	

B. Date referitoare la constructii

Cod	Destinatia	Suprafata construita la sol [mp]	Mentii

Suprafata totala masurata a imobilului = 47.00 mp

<p style="text-align: center;">Executant: Ing. Gologan Iulian</p> <p style="text-align: center;">Confirm executarea masuratorilor la teren, corectitudinea intocmirii documentatiei cadastrale si corespondenta acesteia cu realitatea din teren.</p> <p style="text-align: center;">Semnatura si stampila Data: 10.01.2021</p>	<p style="text-align: center;">Inspector</p> <p style="text-align: center;">Confirm introducerea imobilului in baza de date integrata si atribuirea numarului cadastral.</p> <p style="text-align: center;">Semnatura si parafa Data:</p> <p style="text-align: center;">Stampila BCPI</p>
--	---

Plan de amplasament și delimitare a imobilului

Scara 1: 200

Nr. cadastral	Suprafața măsurată a imobilului	Adresa imobilului
	S=100 mp	Municipiul Botoșani, Strada Prieteniei nr....., Județul Botoșani

Nr. Cartea Funciară	Unitatea Administrativ Teritorială (UAT)
	BOTOȘANI

695380

695380

Anexa nr. 624 la HCL nr. _____ / _____

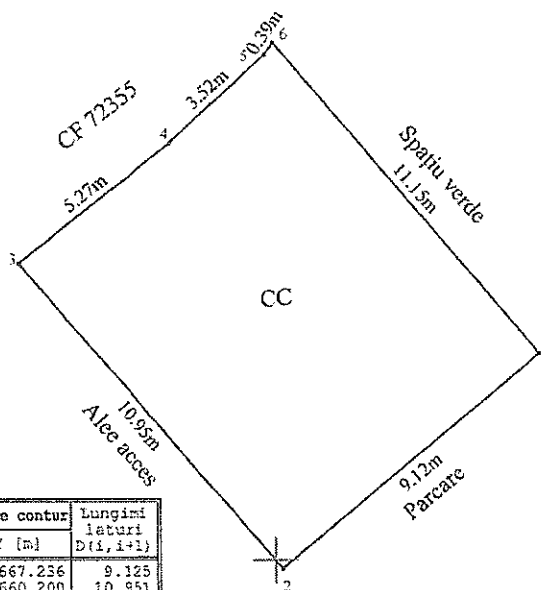

Nr. Pct.	Coordonate pct. de contur		Lungimi laturi D(1,1+1)
	X [m]	Y [m]	
1	695365.559	623667.236	9.125
2	695359.749	623660.200	10.951
3	695368.064	623653.073	5.272
4	695371.345	623657.199	3.520
5	695373.727	623659.790	0.391
6	695374.048	623650.014	11.145

S=100 mp P=40.40 m

695360

695360

A. Date referitoare la teren			
Nr. parcelă	Categorie de folosință	Suprafața (mp)	Mențiuni
-	CC	100	Teren intravilan neîmprejmuit
Total		100	-
B. Date referitoare la construcții			
Cod	Destinația	Suprafața construită la sol (mp)	Mențiuni
-	-	-	-
Total		-	-
Suprafața totală măsurată a imobilului =100 mp			
Suprafața din act = - mp			
Executant: Ing. Anton Ioana CEFIA CATEGORIA B SERIA KO - BT - F NR 0118 Confirma executarea măsurătorilor la teren, corectitudinea întocmirii documentației cadastrale și corespondența acesteia cu realitatea din teren IO/ Semnătura Data : 13/01/2026		Inspector Confirma introducerea imobilului în baza de date integrată și atribuirea numărului cadastral Semnătura Data..... BCPI Botoșani	

695340

695340

PLAN DE AMPLASAMENT ȘI DELIMITARE A IMOBILULUI

Scara 1: 100

Nr. cadastral	Suprafață măsurată a imobilului	Adresa Imobilului
	18 mp	Mun. Botosani, str. Savenilor nr. 17, sc. C, ap. 3
Nr. Cartea Funciară		Unitatea Administrativ Teritorială (UAT)
		BOTOSANI

Anexa nr. 625 la HCL nr. _____ / _____

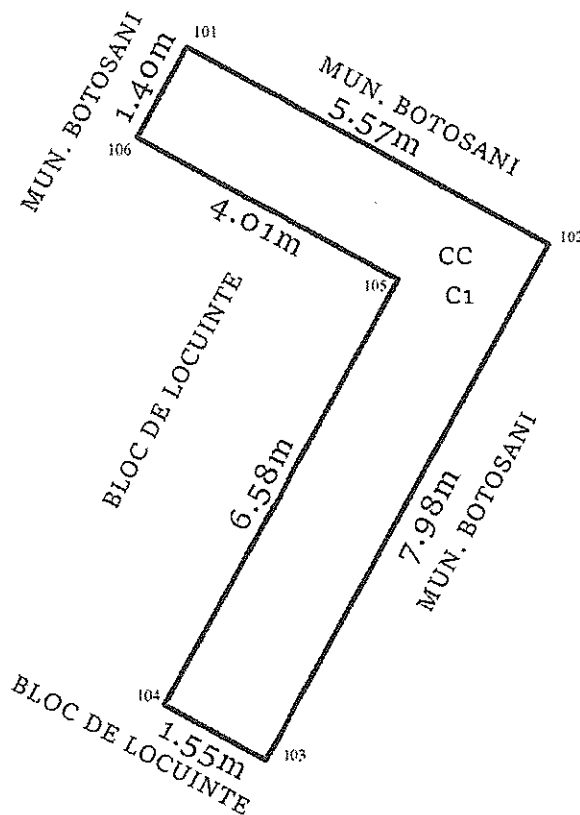

A. Date referitoare la teren			
Nr. Parcelă	Categorie de folosință	Suprafața (mp)	Mențiuni
-	CC	18	Teren intravilan constuit
Total		18	
B. Date referitoare la construcții			
Cod	Destinația	Suprafața construită la sol (mp)	Mențiuni
C1	CAS	18	Extindere Apartament - SPATIU PRESTARI SERVICII, parter, an. 2016, sc. =scd.= 18 mp
Total		18	-
Suprafața totală măsurată a imobilului = 18 mp			
PFA CILIBIU EUSEBIU LAURENTIU Aut. categ. D, Seria RO-B-F 1794 Confirm executarea măsurătorilor la teren, corectitudinea întocmirii documentației cadastrale și corespondența acesteia cu realitatea din teren		Inspector, Confirm introducerea imobilului în baza de date intergată și atribuirea numărului cadastral	

Plan de amplasament si delimitare a imobilului

Șcara 1:500

Nr cadastral	Suprafata masurata	Adresa imobilului: intravilan
	178.00 mp	mun. Botosani, str. Armeana nr. 54

Carte Funciara nr.	UAT	Botosani
--------------------	-----	----------

Anexa nr. 626 la HCL nr. _____ / _____

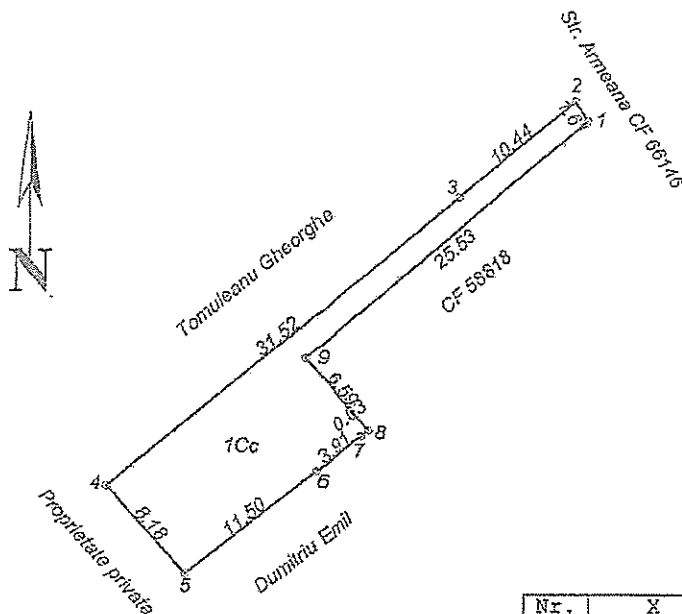

Nr. Pct.	X [m]	Y [m]
1	694623.739	625556.773
2	694625.075	625555.881
3	694618.397	625547.860
4	694598.221	625523.640
5	694592.127	625529.101
6	694599.340	625538.064
7	694601.793	625541.112
8	694602.192	625541.602
9	694607.206	625537.321

A. Date referitoare la teren				
Nr. parcela	Categoria de folosinta	Suprafata (mp)	Valoare de impozitare (lei)	Mentiiuni
	Cc	178.00		
TOTAL		178.00		

B. Date referitoare la constructii				
Cod constr.	Destinatia	Suprafata construita la sol (mp)	Valoare de impozitare (lei)	Mentiiuni
TOTAL				

Suprafata totala masurata a imobilului = 178.00 mp
Suprafata din act = 178.00 mp

CERTIFICAT DE HOMOLOGARE

Executant: ing. Malas Daniel Alexandru Seria R-1-BT-F. Nr. 0131 Confirm executarea masuratoriilor la teren, corectitudinea intocmirii documentatiei cadastrale si corespunderea acesteia cu realitatea din teren. Ing. MALAS DANIEL ALEXANDRU CATEGORIA B Semnatura si stampila Data: 13.03.2019	Inspector Confirm introducerea imobilului in baza de date integrată și atribuirea numărului cadastral Semnatura și parafa Data..... Stampila BCPI
--	---

Plan de amplasament si delimitare a imobilului		
Scara 1:200		
Nr cadastral	Suprafata masurata	Adresa imobilului: intravilan
	9.00 mp	mun. Botosani, B-dul. Mihai Eminescu, nr.10,sc.D,ap.4
Carte Funciara nr.		UAT Botosani

Anexa nr. 627 la HCL nr. _____ / _____

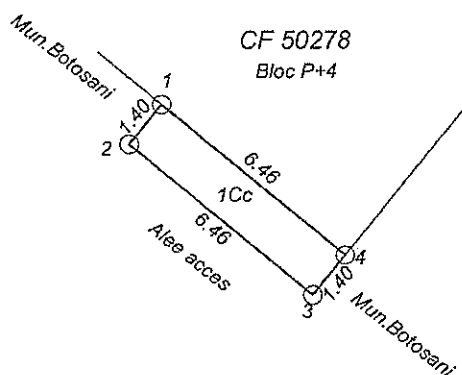

Nr. Pct.	X [m]	Y [m]
1	695669.587	623659.407
2	695668.510	623658.515
3	695664.389	623663.484
4	695665.466	623664.378

A. Date referitoare la teren				
Nr. parcela	Categoria de folosinta	Suprafata (mp)	Valoare de impozitare (lei)	Mentiuni
	Cc	9.00		Teren Municipiul Botosani. S = 9.00 mp
TOTAL		9.00		
B. Date referitoare la constructii				
Cod constr.	Suprafata construita la sol (mp)	Valoare de impozitare (lei)	Mentiuni	
TOTAL				
Suprafata totala masurata a imobilului = 9.00 mp				
<p>Executant: ing. Males Daniel Alexandru Confirm executarea măsurătorilor la teren, corectitudinea întocmirii documentației cadastrale și corespondența acesteia cu realitatea din teren.</p> <p>Semnătura și stampila</p> <p>Data: 04.02.2026</p>			<p>Inspector</p> <p>Confirm introducerea imobilului în baza de date integrată și atribuirea numărului cadastral</p> <p>Semnătura și parafa</p> <p>Data.....</p> <p>Ștampila BCPI</p>	

623650

623660

Plan de amplasament și delimitare a imobilului

Scara 1: 100

Nr. cadastral	Suprafața măsurată a imobilului	Adresa imobilului
	S = 25 mp	Municipiul Botoșani, Strada Uzinei nr. 2, Județul Botoșani

Nr. Cartea Funciară	Unitatea Administrativ Teritorială (UAT)
	BOTOȘANI

Anexa nr. 628 la HCL nr. _____ / _____

695970

695970

Nr. Pct.	Coordonate pct.de contur		Lungimi laturi D(i,i+1)
	X [m]	Y [m]	
12	695965.583	623658.955	2.909
11	695962.855	623657.945	0.428
10	695962.705	623658.346	2.730
9	695960.126	623657.391	4.092
8	695961.755	623652.991	5.661
5	695967.064	623654.956	4.264
S = 25 mp			

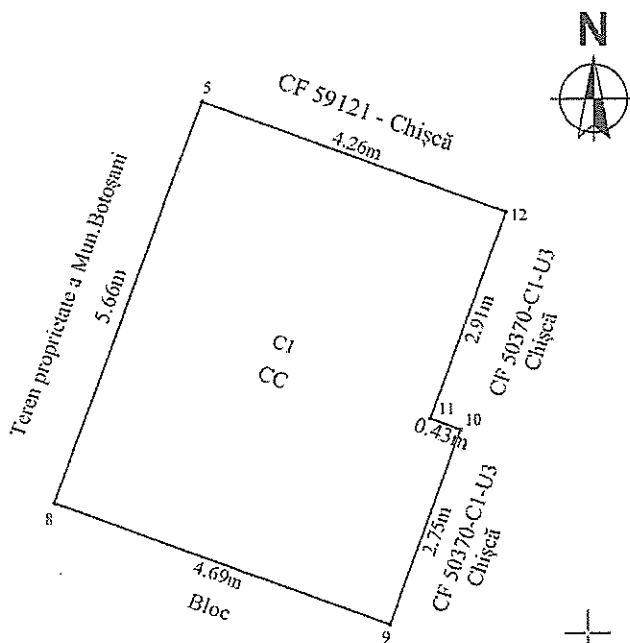

695960

695960

A. Date referitoare la teren

Nr. parcelă	Categorie de folosință	Suprafața (mp)	Mențiuni
-	CC	25	Teren intravilan neîmprejmuit
Total		25	-

B. Date referitoare la construcții

Cod	Destinația	Suprafața construită la sol (mp)	Mențiuni
C1	CAS	25	Spațiu comercial nivel parter.
Total		25	-

Suprafața totală măsurată a imobilului = 25 mp

Suprafața din act = 25 mp

<p>Executant : Persoană fizică autorizată Ing. Anton Ioana Seria RO-BT-F nr.0118 Confirm executarea măsurătorilor la teren, corectitudinea întocmirii documentației cadastrale și corespondența acesteia cu realitatea din teren Semnătura Data : 16/02/2026</p>	<p>Inspector Confirm introducerea imobilului în baza de date integrată și atribuirea numărului cadastral Semnătura</p>
--	---

695950

695950

623650

623660

Ioana Anton

Semnătura digitală de Ioana Anton
 Data: 2026.02.20
 09:30:00 +02'00'

Plan de amplasament și delimitare a imobilului

Scara 1: 100

Nr. cadastral	Suprafața măsurată a imobilului	Adresa imobilului
	S = 88 mp	Municipiul Botoșani, Strada Uzinei nr. 2, Județul Botoșani

Nr. Cartea Funciară	Unitatea Administrativ Teritorială (UAT)
	BOTOȘANI

Anexa nr. 629 la HCL nr. _____ / _____

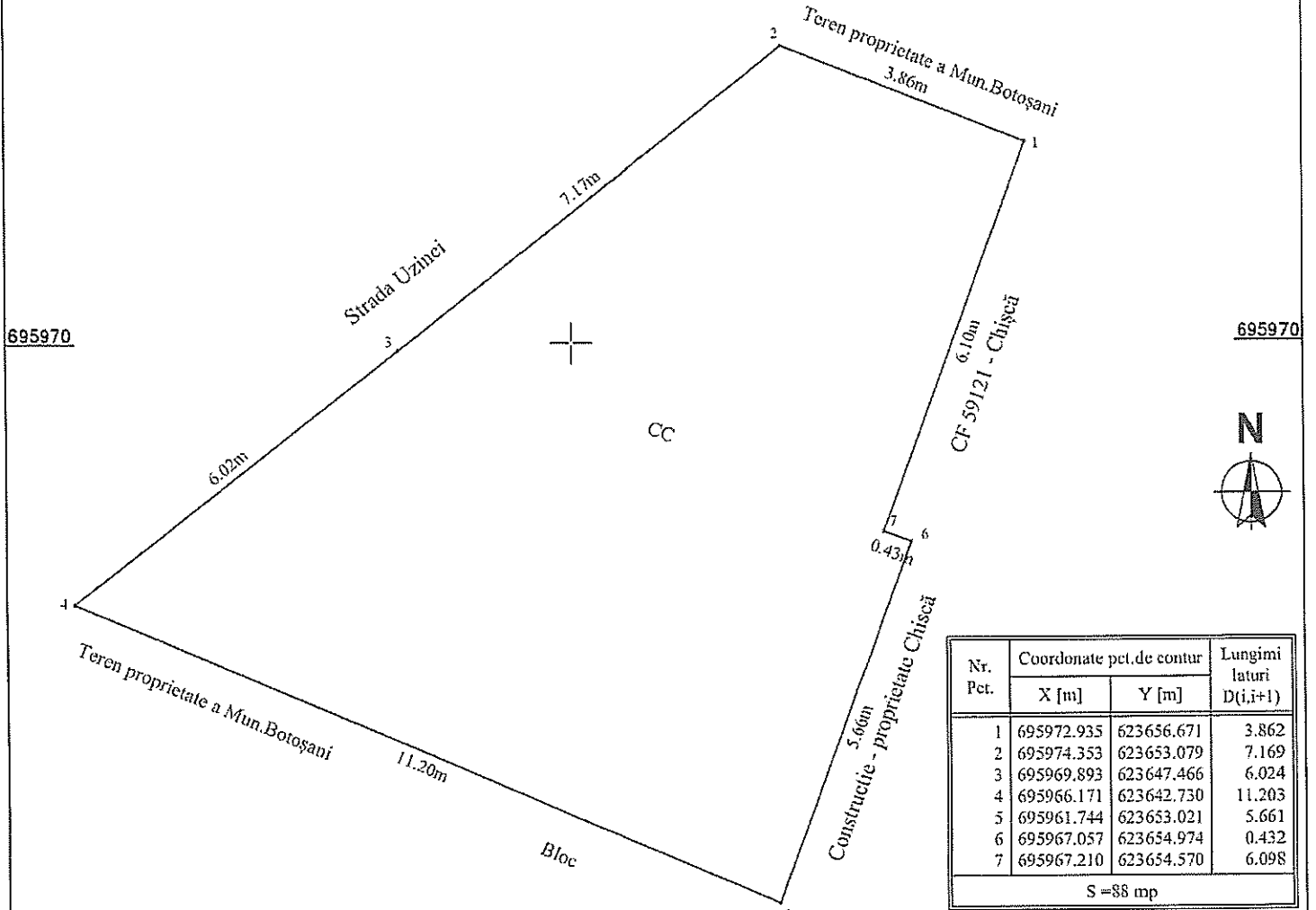

Nr. Pct.	Coordonate pct. de contur		Lungimi laturi D(i,i+1)
	X [m]	Y [m]	
1	695972.935	623656.671	3.862
2	695974.353	623653.079	7.169
3	695969.893	623647.466	6.024
4	695966.171	623642.730	11.203
5	695961.744	623653.021	5.661
6	695967.057	623654.974	0.432
7	695967.210	623654.570	6.098
S = 88 mp			

A. Date referitoare la teren

Nr. parcelă	Categorie de folosință	Suprafața (mp)	Mențiuni
-	CC	88	Teren intravilan neîmprejmuit
Total		88	-

B. Date referitoare la construcții

Cod	Destinația	Suprafața construită la sol (mp)	Mențiuni
-	-	-	-
Total		-	-

Suprafața totală măsurată a imobilului = 88 mp

Suprafața din act = 88 mp

Executant : Persoană fizică autorizată Ing. Anton Ioana Seria RO-BT-F nr.0118 Confirm executarea măsurătorilor la teren, corectitudinea întocmirii documentației cadastrale și corespondența acesteia cu loara Antoniu în teren Semnătura Data : 16/02/2026	Inspector Confirm introducerea imobilului în baza de date integrată și atribuirea numărului cadastral Semnătura
--	--

Plan de amplasament si delimitare a imobilului

Scara 1 : 200

Nr. Cadastral:	Suprafață (mp)	Adresa imobilului	
	30	Mun. Botosani, Str. Primaverii, nr. 9, sc. B (extindere adiacent), jud. Botosani	
Carte Funciara nr.		UAT	Botosani

Anexa nr. 630 la HCL nr. _____ / _____

•••••	•••	•••
•	695093.538	623665.073
•	695090.996	623661.820
•	695085.261	623666.041
•	695087.929	623669.455

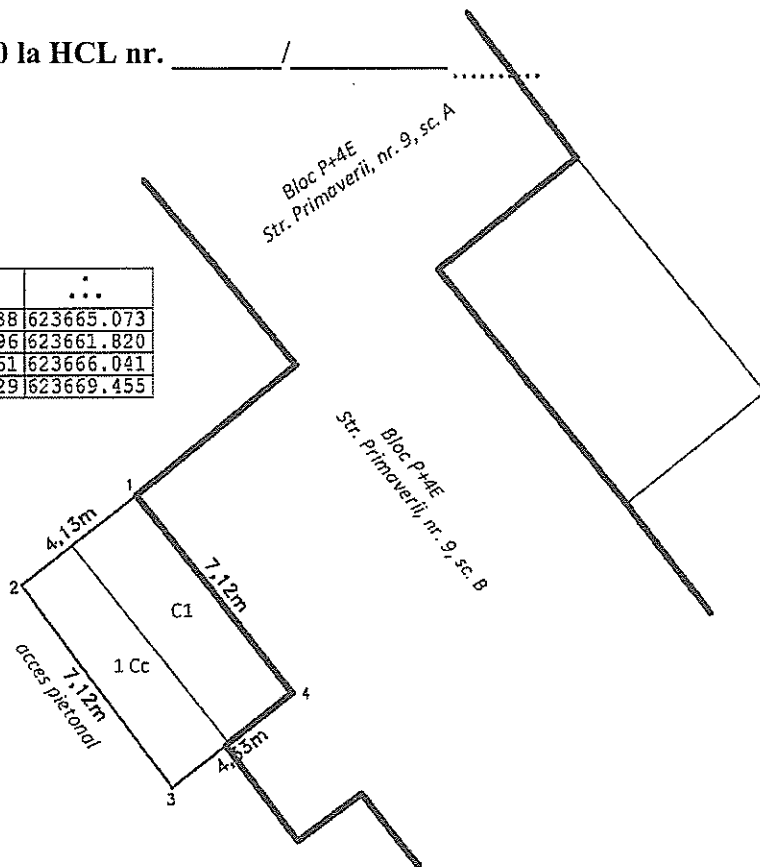

Nr. parcela	Categoria de folosinta	Suprafata (mp)	Mentiiuni
1	Cc	30	Teren ocupat de extinderea apartamentului nr. 1, sc. B.
Total		30	

B. Date referitoare la constructii

Cod	Destinația	Suprafata construita la sol (mp)	Mentiiuni
C1	CAS	16	Extindere apartament, an 2003
Total		16	

Suprafata totală măsurată a imobilului = 30 mp

Suprafata din act = mp

<p>Executant, Dipl. – ing. Cristian Anton Certificat de autorizare seria RO-VS-F, nr. 178 Confirm executarea măsurătorilor la teren, corectitudinea întocmirii documentației cadastrale și corespondența acesteia cu realitatea din teren Semnătura și ștampila CRISTIAN ANTON Data: 2026.02.20 12:42:27 +02'00'</p>	<p>Inspector, Confirm introducerea imobilului în baza de date integrată și atribuirea numărului cadastral. Semnătura și parafa Data Ștampila BCPI</p>
---	--

Plan de amplasament si delimitare a imobilului

Scara 1 : 200

Nr. Cadastral:	Suprafață (mp)	Adresa imobilului	
	43	Mun. Botosani, Str. Primaverii, nr. 9, sc. B (extindere adiacent), jud. Botosani	
Carte Funciara nr.		UAT	Botosani

Anexa nr. 631 la HCL nr. _____ / _____

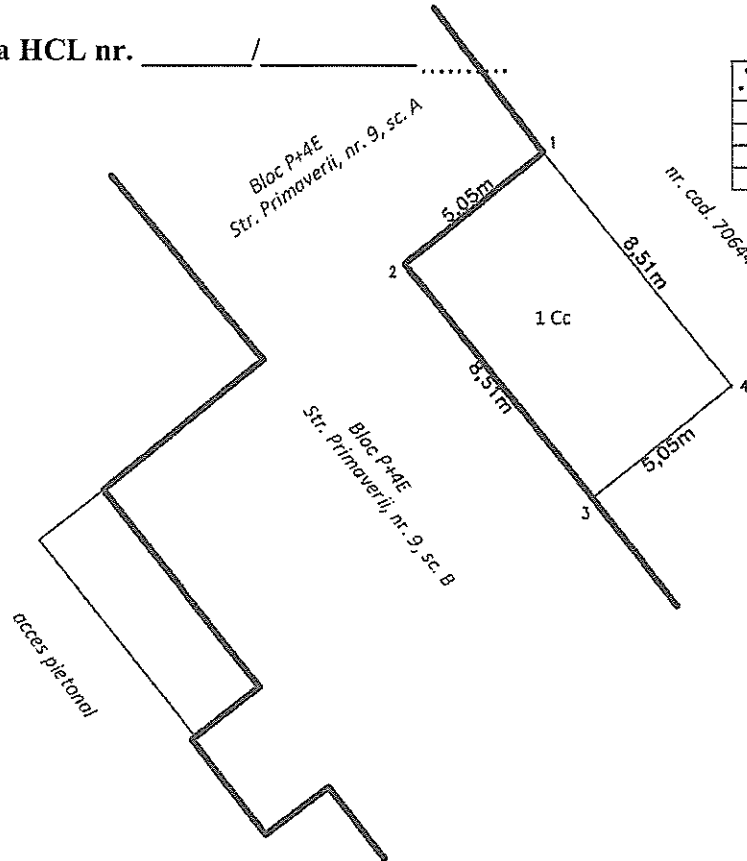

....
•	695103.066	623677.521
•	695099.913	623673.580
•	695093.266	623678.894
•	695096.420	623682.837

Nr. parcela	Categoria de folosinta	Suprafata (mp)	Mentiiuni
1	Cc	43	Teren ocupat de extinderea apartamentului nr. 1, sc. B.
Total		43	

B. Date referitoare la constructii

Cod	Destinația	Suprafata construita la sol (mp)	Mentiiuni
C1	CAS	43	Extindere apartament, an 2003.
Total		43	

Suprafata totală măsurată a imobilului = 43 mp

Suprafata din act = mp

<p>Executant, Dipl. – ing. Cristian Anton Certificat de autorizare seria RO-VS-F, nr. 178 Confirm executarea măsurătorilor la teren, corectitudinea întocmirii documentației cadastrale și corespondența cadastrului cu realitatea terenului</p> <p>Semnatura și ștampila CRISTIAN ANTON Data: 2026.02.19</p>	<p>Inspector, Confirm introducerea imobilului în baza de date integrată și atribuirea numărului cadastral.</p> <p>Semnătura și parafa Data</p> <p>Ștampila BCPI</p>
--	---

17:03:14 +02'00'

Plan de amplasament și delimitare a imobilului
Scara 1: <500 >

ANEXA NR. 16

Nr. cadastral	Suprafața măsurată a imobilului (mp)	Adresa Imobilului
	775	Str. Uzinei nr.5, Mun. Botosani, Jud. Botosani
Cartea funciară nr.		Unitatea Administrativ Teritorială (UAT)
		Botosani

Anexa nr. 632 la HCL nr. _____ / _____

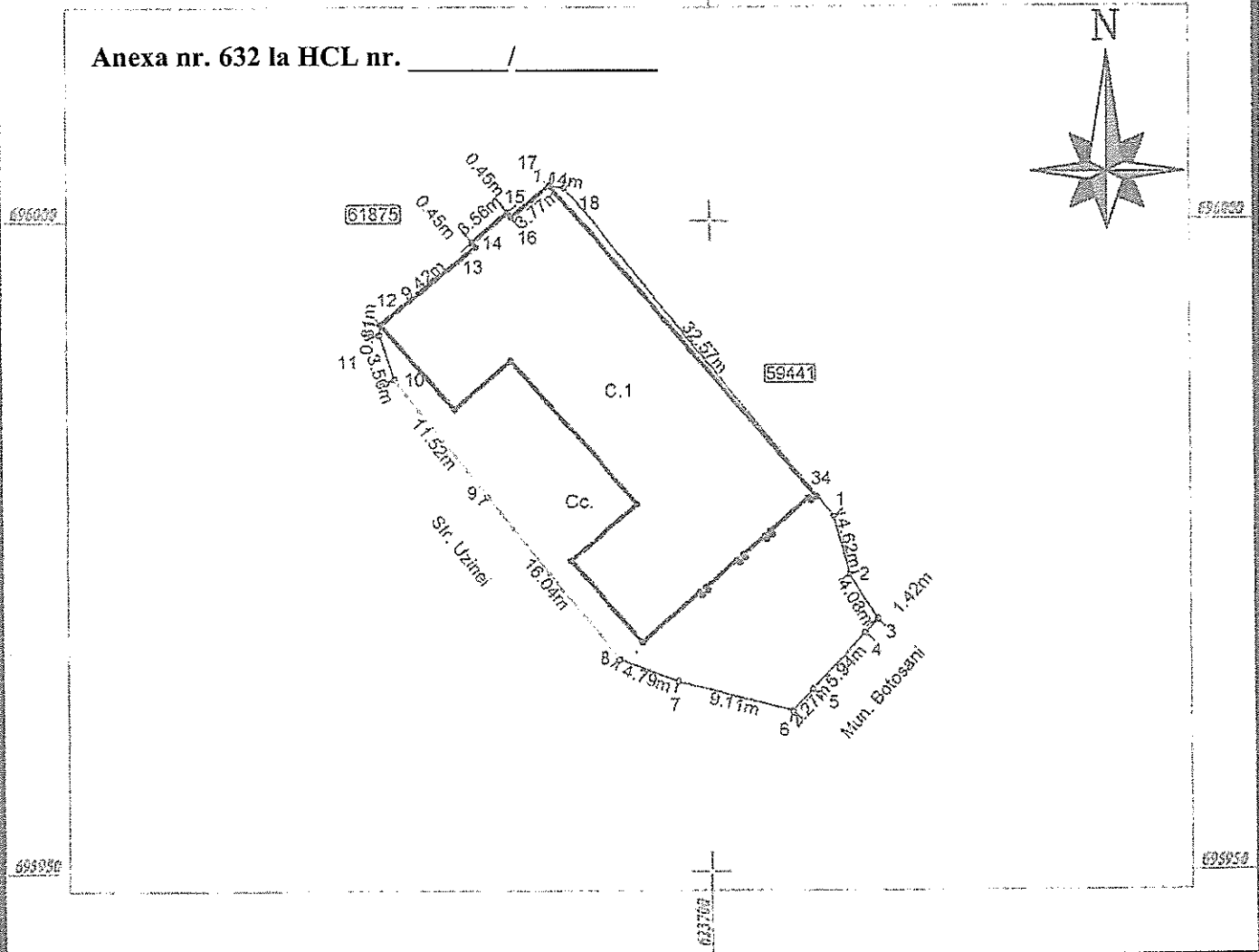

A. Date referitoare la teren

Nr. Parcelă	Categoria de folosință	Suprafata (mp)	Mențiuni
-	Cc	775	Imobil partial imprejmuit cu gard între punctele 8-10
TOTAL		775	

B. Date referitoare la construcții

Cod Constr	Destinație	Sup. construita la sol [mp]	Mențiuni
C.1	CAS	447	SEDIU DIRECȚIA JUDEȚEANĂ PENTRU SPORT ȘI TINERET BOTOSANI, parter
TOTAL		447	

Suprafața totală măsurată a imobilului = <775> mp.

Executant TELISCA EDUARU Confirm executarea măsurătorilor la teren, corectitudinea măsurării documentației cadastrale și corespondența acesteia cu realitatea din teren CERTIFICAT DE AUTORIZARE - Seria BT, Nr. 075 Categorie: B, C Data: _____	Inspector Confirm introducerea imobilului în baza de date integrată și atribuirea numărului cadastral Semnătura și parafa Data: _____ Ștampila BCPI
---	---

PLAN DE AMPLASAMENT SI DELIMITARE A IMOBILULUI

Scara 1:250

Nr. cadastral	Suprafata masurata (mp)	Adresa imobilului
	12.00	mun. Botoșani, Strada Împărat Traian nr. 23, sc. A, parter, jud. Botoșani
Nr. Cartea Funciara	Unitatea Administrativ Teritoriala (UAT)	
	BOTOSANI	

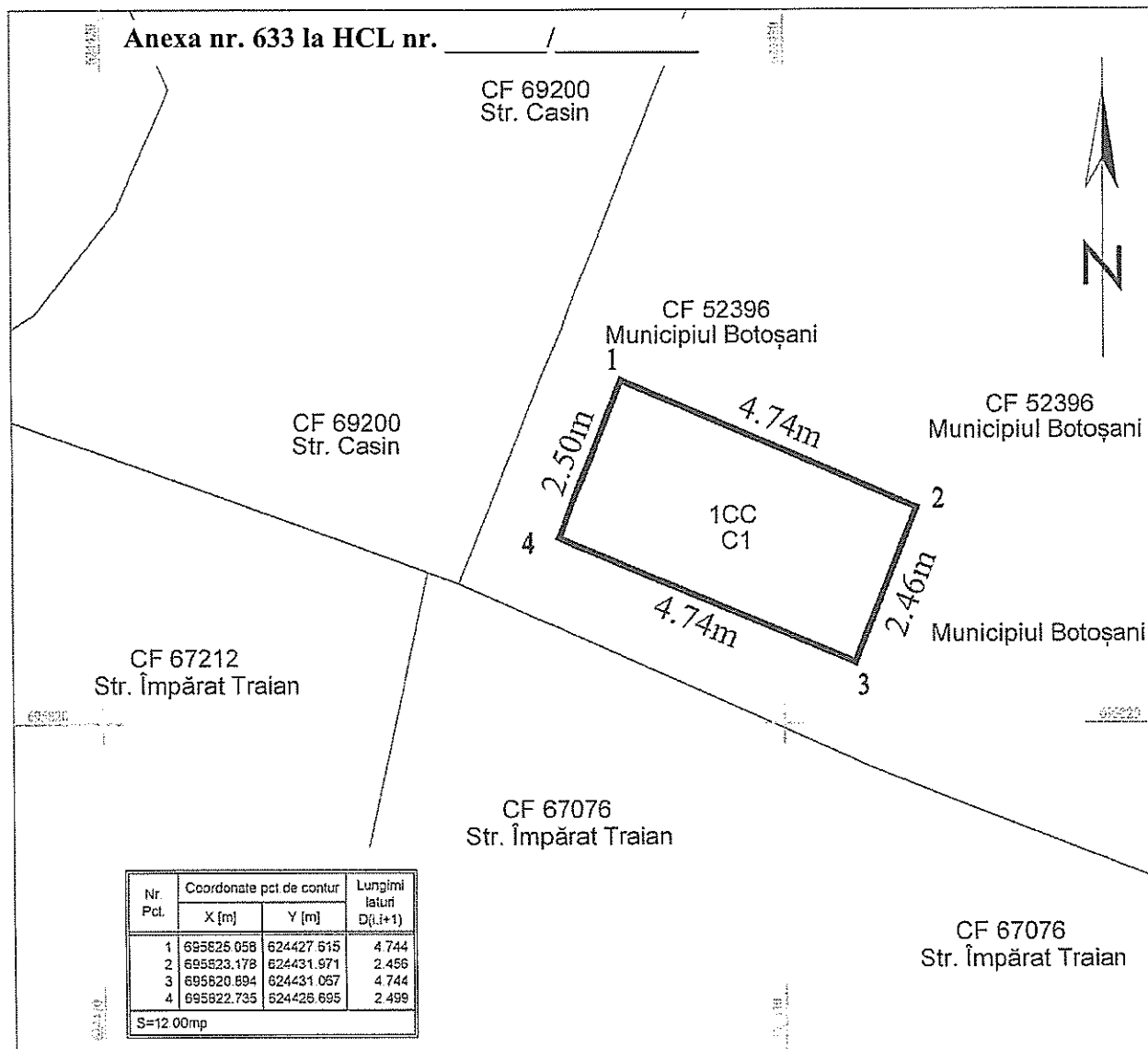

A. Date referitoare la teren			
Nr. parcela	Categoria de folosinta	Suprafata (mp)	Mentiiuni
1	CC	12.00	Teren intravilan
Total		12.00	
B. Date referitoare la constructii			
Cod	Destinatia	Suprafata construita la sol [mp]	Mentiiuni
C1	CAS	12.00	Spatiu comercial
Total			
Suprafata totala masurata a imobilului = 12.00 mp			
Data: 23.02.2026			
		PRIMĂRIA MUNICIPIULUI BOTOȘANI Serviciul Cadastru	

Plan de amplasament și delimitare a imobilului
Scara 1:1.000

Nr. cadastral	Suprafața măsurată a imobilului (mp)	Adresa imobilului
	9.599	Intravilan – Municipiul Botoșani, Str. Ion Creangă, Nr. 86, Județul Botoșani
Nr. carte funciară		Unitatea Administrativ Teritorială
		BOTOȘANI

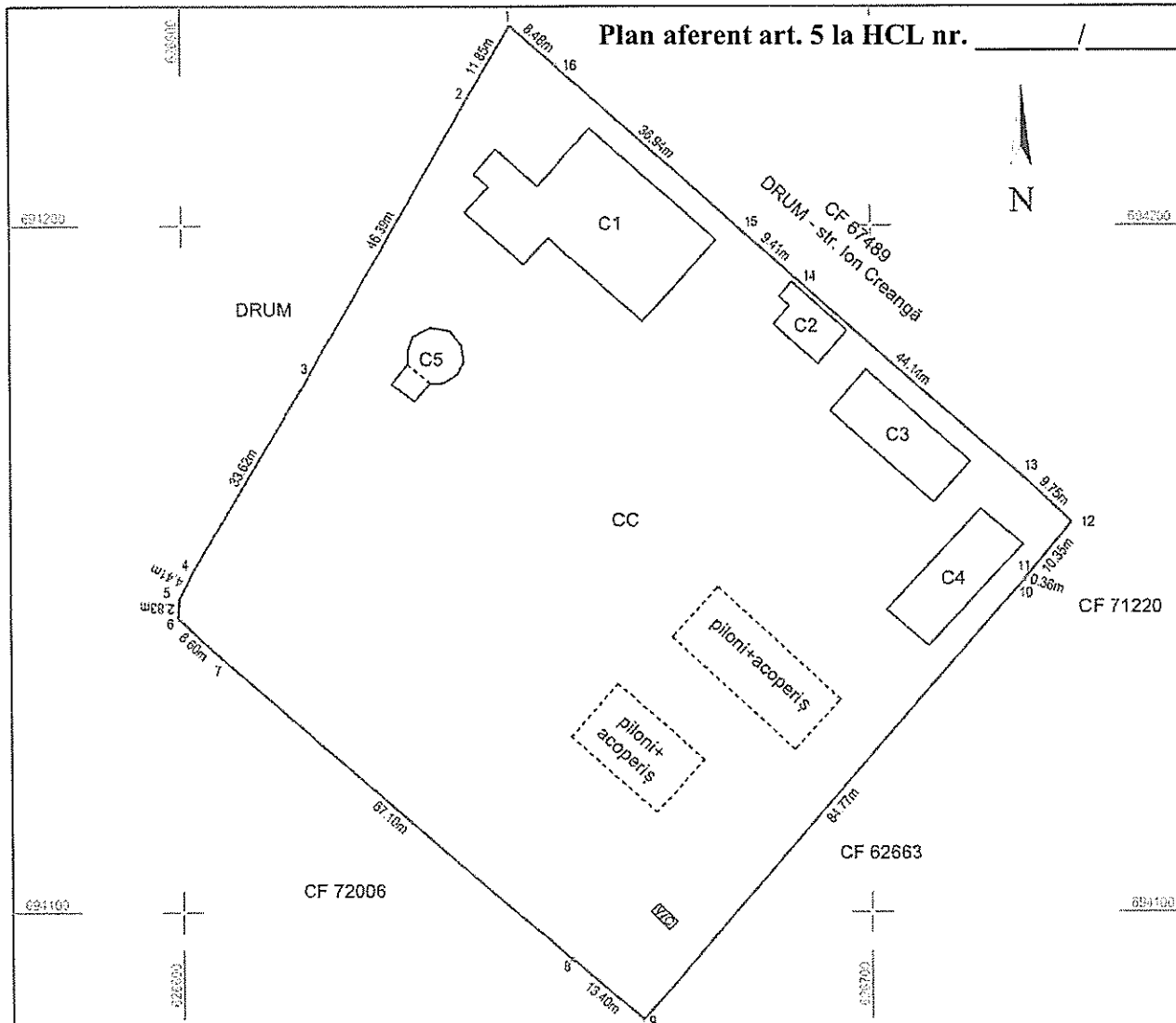

A. Date referitoare la teren

Nr. parcelă	Categorie de folosință	Suprafața (mp)	Mențiuni
-	CC	9.599	Imobil împreunuit cu gard din plasă și cu gard din zidărie
TOTAL		9.599	

B. Date referitoare la construcții

Cod constr.	Destinația	Suprafața construită la sol (mp)	Mențiuni
C1	CIE	485	Bază de producție OGA (P) edificată în anul 1985, SC=SD=485mp
C2	CIE	61	Ciădire birouri + Vestiare bază producție (P) edificată în anul 1985, SC=SD=61 mp
C3	CIE	161,5	Baracă metalică (P) edificată în anul 1985, SC=SD=161,5 mp
C4	CIE	160,5	Baracă metalică (P) edificată în anul 1985, SC=SD=160,5 mp
C5	CIE	65	Bazin apă + Cămin pompe (P) în anul 1985, cu suprafața desfășurată de 65 mp
TOTAL		878	

Suprafața din măsurători = 9.599 mp

Suprafața din act = 9.599 mp

Ing. SAVU Constantin Certificat de autorizare seria SV nr. 0039 Categoria B, C Confirm executarea măsurătorilor la teren, corectitudinea întocmirii documentației cadastrale și corespondența acesteia cu realitatea din teren. Semnătura Date: 09.02.2026	Inspector Confirm atribuirea numărului cadastral și introducerea imobilului în sistemul integrat de cadastru și carte funciară. Semnătura
Digitally signed by Constantin Savu Date: 2026.02.11 15:49:47 +02'00'	

PLAN DE AMPLASAMENT SI DELIMITARE A IMOBILULUI

Scara 1:250

Nr. cadastral	Suprafata masurata (mp)	Adresa imobilului
	114.00	mun. Botoșani, Strada Petru Rareș nr. 43, jud. Botoșani
Nr. Cartea Funciara		Unitatea Administrativ Teritoriala (UAT)
		BOTOSANI

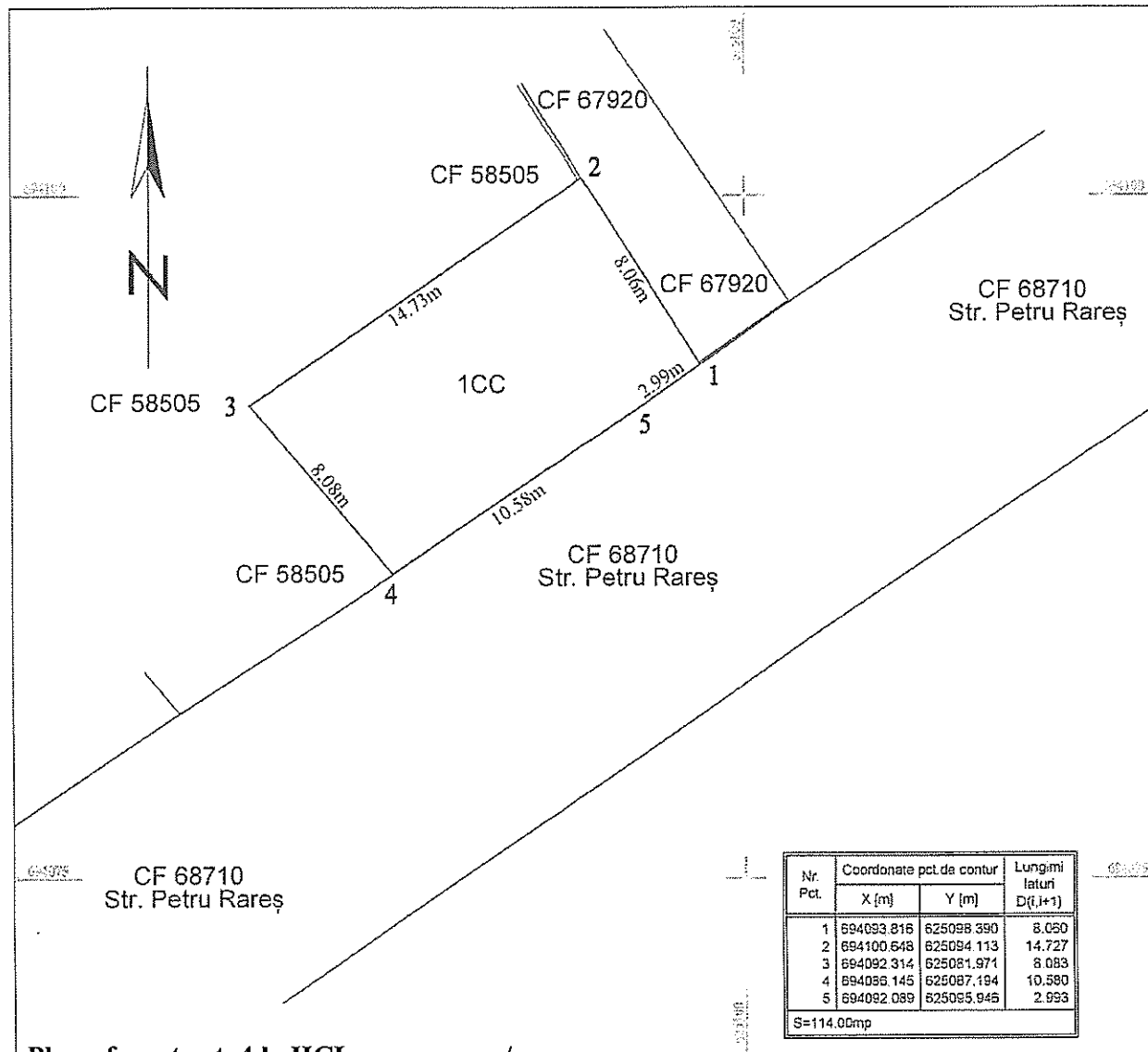

Nr. Pct.	Coordonate pct. de contur		Lungimi laturi D(i,i+1)
	X [m]	Y [m]	
1	694093.816	625098.390	8.090
2	694100.648	625094.113	14.727
3	694092.314	625081.971	8.083
4	694085.145	625087.194	10.580
5	694092.089	625093.945	2.993
S=114.00mp			

Plan aferent art. 4 la HCL nr. /

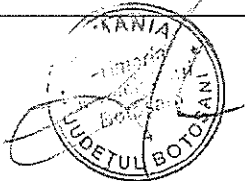
A. Date referitoare la teren			
Nr. parcela	Categoria de folosinta	Suprafata (mp)	Mentiuni
1	CC	114.00	Teren intravilan
Total		114.00	
B. Date referitoare la constructii			
Cod	Destinatia	Suprafata construita la sol [mp]	Mentiuni
-	-	-	
Total			
Suprafata totala masurata a imobilului = 114.00 mp			
Data: 20.02.2026		 PRIMĂRIA MUNICIPIULUI BOTOȘANI Serviciul Cadastru	